

2019年

3

月号

広報

みどりと清流のまち「若桜」

わかざ

第24回 西日本雪合戦大会



Contents

- 02 第24回西日本雪合戦大会
- 04 まちのわだい
- 05 協会けんぽの保険料率について
- 06 鳥取県知事選挙・鳥取県議会議員一般選挙
関西鳥取若桜会からのお知らせ
- 07 平成30年分確定申告相談日程のお知らせ
- 08 平成31年度の固定資産税についての「縦覧」開覧について
そばで若桜町をPR(平昌郡マズ祭り)
- 09 観光列車「昭和」の経済効果について
- 10 若桜町がなはる地域フォーラム
- 11 いきいき通信
- 12 加齢性難聴と補聴器
- 13 地域おごし協力隊レポート
- 14 わかさ伝建だより
- 15 氷ノ山から
- 16 子育て支援センター遊びば
- 15 農業委員会からのお知らせ
- 16 ほんのひるばだより
- 17 出発進行！町長室
- 18 公民館ひろば
- 20 フォイアス
- 21 ぐらしの悩み解決相談所
- 22 お知らせ



サンド&アローラサンド

第24回

西日本雪合戦大会

～若桜氷ノ山雪合戦～

2月2日(土)、3日(日)の2日間ふれあい広場を会場に「第24回西日本雪合戦大会」が開催されました。

大会には、県内外から52チームの参加があり、選手・応援団を含め約800名以上が一同に集結し、熱戦を繰り広げました。



一般の部 Eリーグ

- 優勝 ランボーMOROTA【鳥取市】
- 準優勝 さくら雪合戦部【南部町】
- 3位 MSS【北栄町】
- 3位 ポレポレキッズ☆【湯梨浜町】



一般の部 Aリーグ

- 優勝 六三四【北栄町】
- 準優勝 王子SBC白次郎【米子市】
- 3位 JA鳥取いなば【若桜町】
- 3位 敬愛の守護神 福谷【岩美町】



大会協賛企業一覧

ご協賛ありがとうございました。

- ・(株)愛進堂
 - ・こおげ建設(株)
 - ・(有)智頭スポーツ
 - ・中央印刷(株)
 - ・若桜金融会
 - ・アサヒビール(株)
 - ・若桜鉄道(株)
 - ・若桜町建設業協会
- (順不同・敬称略)



この雪合戦大会は、一般の部A・Eリーグ、レディースの部、ジュニアの部の4部門で構成され、一般の部Aリーグ優勝チームは、西日本地区代表として北海道壮瞥町で開催される国際大会の出場権が獲得できるとともに、北海道までの旅費・宿泊費等40万円が支給されます。そのほかに、Eリーグ優勝チームには賞金10万円、レディース、ジュニアの部では、若桜の豪華特産品を賞品として贈呈しています。

大会初日の2日には「とっとりふるさと大使」に任命されたポケモン「サンド」「アローラサンド」が会場内に出現し、選手を応援しました。

また、3日には町内外より多くのバザー出店をしていただき、来場者からは「試合だけでなく若桜の食も堪能でき毎年楽しみにしている。」といった声を多くいただきました。

2日間にわたり、延べ約1000人のボランティアスタッフのご協力により、大会を盛大に終えることができました。大会スタッフの皆さまに心より感謝申し上げます。

各部の成績は以下のとおりです。

コスチューム賞

- 鳥取城北サッカー部【鳥取市】(一般の部E)

フラッグ賞

- 遊遊クラブ【鳥取市】(ジュニアの部)
- まるたんぼうZ【鳥取市】(ジュニアの部)
- りょーちゃんズフ友【京都府】(一般の部A)
- ピクトリーOZ【鳥取市】(一般の部A)
- あっきーのヒモ【鳥取市】(一般の部E)

ジュニアの部

- | | |
|-----|-----------------|
| 優勝 | TEAMインダ Jr【倉吉市】 |
| 準優勝 | 鳥取KFC【鳥取市】 |
| 3位 | 輝け〜ず【鳥取市】 |
| 3位 | 世紀ドントマンズjr【鳥取市】 |



レディースの部

- | | |
|-----|--------------|
| 優勝 | 王子SBC白姫【米子市】 |
| 準優勝 | 鳥取レディース【鳥取市】 |
| 3位 | 百人【鳥取市】 |



12/8 (土) ▶ 12/23 (日) **イルミネーション in 吉川**



▲集落を彩る
イルミネーション



▲賑わう会場

吉川 YVC の主催でイルミネーション in 吉川が開催され、12月8日(土)から12月23日(日)までの毎週末、寄来屋を会場に吉川 YVC の手打ちそばやつくしんぼ、オンリー Boo、つむ★ラッシュの出店販売が行われました。

このイベントはイルミネーションをきっかけに、吉川集落以外からも多くの人に見物に来てもらうことで地域の活性化を図ることを目的に行われました。

吉川集落内からも一望できるよう、集落対面の県道バイパス沿いにイルミネーションが飾られ、イベントの会場となった寄来屋は子どもからお年寄りまで多くのお客さんで賑わいました。

1/18 (金) ▶ 1/20 (日) **中期ブロック 体験合宿**



▲好評だった
ソフトバレー!



▲食材の買い出しも
しました

1月18日(金)から2泊3日の日程で、「中期ブロック 体験合宿」を開催しました。例年は秋に通学合宿として開催していましたが、今年度は冬の週末に計画し、若桜学園の5年生4人が参加しました。

集団生活の中で、家庭学習時間の確保や献立検討から調理、後片付けに取り組みました。

慣れない手つきで挑戦した食事の準備では、真剣なまなざしで野菜を切ったり味付けし、出来上がった料理に「おいしい」を連呼していました。

また、わかさ生涯学習情報館での司書体験や若桜クラブによるレクリエーション活動を行うなど、規則正しい生活と協力し合う体験を通して多くのことを学びました。

1/26 (土) **第58回氷ノ山スキー大会**

第58回氷ノ山スキー大会がわかさ氷ノ山スキー場を会場に開催されました。若桜学園生徒の成績は下記のとおりです。

種 目	部 門	順 位	氏 名
アルペン(女子)	小学生高学年の部	3位	森岡 このみ
アルペン(男子)	小学生低学年の部	1位	森岡 幹太
	小学生高学年の部	2位	森岡 岳大
クロスカントリー(女子)	中学生の部	2位	朽本 彩乃
		4位	小林 愛実
クロスカントリー(男子)	中学生の部	1位	奈羅尾 瑞生
		3位	井口 虎汰郎

2/4
月

2/7
木

若桜学園生徒がスキー全国大会に出場!!

新潟県十日町市吉田クロスカントリー競技場で第56回全国中学校スキー大会クロスカントリー競技が開催されました。若桜学園からも6名の選手が鳥取県代表として参加し、クラシカルには6名が出場し、フリーには4名が出場しました。また、4人で構成されるリレーには、奈羅尾瑞生さんと前住総一郎くん、柧本彩乃さんが、県代表選手として出場しました。若桜学園ホームページにも記載してありますので、そちらもぜひご覧ください。



▲大会の様子

☆出場選手☆

○男子

- ・奈羅尾瑞生
- ・前住総一郎
- ・山根 永嗣

○女子

- ・以後 天音
- ・小林 愛実
- ・柧本 彩乃

協会けんぽ鳥取支部加入者の皆さまへ

平成31年3月分(4月納付分)からの協会けんぽの保険料率についてお知らせします。

健康
保険料率

平成31年2月分(3月納付分)まで

9.96%



平成31年3月分(4月納付分)から

10.00%

介護
保険料率

平成31年2月分(3月納付分)まで

1.57%



平成31年3月分(4月納付分)から

1.73%

鳥取支部の健康保険料率は変更となります。

介護保険料率(全国一律)も変更となります。皆さまのご理解をお願い申し上げます。

※40歳から64歳までの方(介護保険第2号被保険者)には、健康保険料率に介護保険料率が加わります。

※賞与については、支給日が3月1日分から変更後の保険料率が適用されます。

お問い合わせ

協会けんぽ鳥取支部企画総務グループ ☎0857(25)0051

「自分へと、必ずつながるその一票。」

鳥取県知事選挙・鳥取県議会議員一般選挙

4月7日(日)は、鳥取県知事選挙及び鳥取県議会議員一般選挙の投票日です。
投票は、私たちが政治に参加する最もよい機会です。よく考え、棄権しないよう一票を投じましょう。



投票時間・投票所

午前7時から午後8時までです。
投票は、町内9カ所の投票所で行われます。
入場券(ハガキ)を持参し、指定された投票所で投票してください。

投票区	投票場所
第1投票区	若桜町立第1町民体育館
第2投票区	若桜町立第2町民体育館
第3投票区	高野老人憩の家
第4投票区	若桜学園さくらホール
第5投票区	諸鹿公民館
第6投票区	旧若桜学園小学校巻米分校
第7投票区	若桜町高齢者等交流拠点施設「寄来屋」
第8投票区	若桜町公民館池田分館
第9投票区	小船ふれあい館

期日前投票

投票日当日に仕事、レジャー、冠婚葬祭などで投票所に行くことのできない人は、期日前投票ができます。

期間/ 鳥取県知事選挙

3月22日(金)～4月6日(土)

鳥取県議会議員一般選挙

3月30日(土)～4月6日(土)

それぞれ午前8時30分～午後8時

場所/ 若桜町役場 2階 期日前投票所

投票用紙は **2** 種類

鳥取県知事選挙

投票用紙は「白色」です。
候補者の氏名を一人だけ書いてください。

鳥取県議会議員一般選挙八頭郡選挙区

投票用紙は「薄い黄色」です。
候補者の氏名を一人だけ書いてください。

お問い合わせ | 若桜町選挙管理委員会事務局(役場総務課内) ☎(82)2211

関西鳥取若桜会からのお知らせ

関西在住の方をご紹介ください!

関西鳥取若桜会は、平成14年に若桜町出身の関西在住者により結成されました。
ふるさと若桜町を見守り応援していくため、多くの方にご入会いただきたいと思います。
ご親族やお知り合いに若桜出身関西在住の方がおられましたら、ぜひ、ご紹介ください。

◆事業内容

- 広報わかさ等の送付(毎月)
- 会員証の発行
- 役員会(年4回程度)
- ふるさと訪問の旅、桜の植樹
(2019年度の実施については未定)

◆入会について

- 入会を希望される方は、下記事務局へお知らせください。
申込書をお送りします。
- 年会費は2,000円です。※1口1,000円で桜植樹等に活用する桜募金も受け付けています。
- 随時入会していただけますが、途中入会でも会費は同額です。
- 2019年度の会員資格は、2019年4月1日から2020年3月31日までの1年間です。

町内施設で会員証を提示すれば、次の利用特典が受けられます。

- 氷ノ山高原の宿氷太くん
宿泊の室料**15%割引**
(1、2、8、9月の繁忙期及び12月30、31日は除く)
- ゆはら温泉ふれあいの湯 入浴料 400円→**200円**
- わかさ温水プール 利用料 400円→**200円**
- 道の駅若桜 **1ドリンクサービス** (11時～15時)

お問い合わせ | 関西鳥取若桜会事務局 ☎(82)2231 IP ☎9(82)2231 📠(82)0134
(役場ふるさと創生課内) E-mail: furusato@town.wakasa.tottori.jp

平成30年分

確定申告相談日程のお知らせ

期間 ~3月15日(金)まで

時間 午前/9時~11時 午後/1時~3時

2月		3月				
日	月	火	水	木	金	土
24	25 予備日 (保健センター)	26	27 須澄・岩屋堂・ 吉川・栃原 (池田分館)	28 中原・加地・ 大野 (池田分館)	1 小船・落折・ 久曾木 (池田分館)	2
3 予備日 (保健センター)	4	5 三倉・上高野・ 高野 (保健センター)	6 寺所・馬場・内町・ あかまつ団地・赤松・ 来見野・諸鹿 (保健センター)	7 予備日 (保健センター)	8 香田・長砂・ 湯原・刈見・ 茗荷谷・つく米 (保健センター)	9
10	11 大炊・岸野・ 糸白見・根安 (保健センター)	12 予備日 (保健センター)	13 予備日 (保健センター)	14 予備日 (保健センター)	15 予備日 (保健センター)	注)2/24日以降 の日程を掲載し ています。

※ ()内は、申告会場です。※地域指定をさせていただいておりますが、ご都合が合わない場合は、予備日をご利用ください。
 ※ 税務署が発送していたプレプリント申告書は、平成29年度から送付されていませんのでご注意ください。
 その他詳しくは広報わかさ1月号または国税庁ホームページ(www.nta.go.jp)をご覧ください。

平成31年度の固定資産税についての 「縦覧」「閲覧」を4月1日(月)から開始します。

縦覧
制度に
ついて

納税者が自己の所有する土地・家屋の
評価額が適正かどうかを、縦覧帳簿に記
載されている他の土地・家屋の評価額と比
較できる制度です。

閲覧
制度に
ついて

納税義務者が自己の資産について固定
資産課税台帳に登録された内容を確認で
きる制度です。

■ 縦覧・閲覧場所 役場税務課窓口

	対象者	縦覧・閲覧に必要なもの	期間	手数料
縦 覧	町内の土地または家屋に係る固定資産税の納税者 ※納税者の家族、相続人、納税管理人の方も縦覧できます。 ※資産を所有していても免税点未満等の理由により課税されていない方は縦覧できません。	窓口に来られる方の運転免許証や保険証などの身分証明書 ※代理の場合は委任状が必要です。 ※法人の場合は委任状または法人印をお持ちください。	平成31年4月1日(月)から5月31日(金)まで 午前8時30分から 午後5時15分 (土日祝日を除く)	無料
閲 覧	町内の土地または家屋または償却資産に係る固定資産税の納税義務者 ※納税義務者の家族、相続人、納税管理人の方も閲覧できます。 ※借地人、借家人の方も閲覧できます。	窓口に来られる方の運転免許証や保険証などの身分証明書 ※代理の場合は委任状が必要です。 ※法人の場合は委任状または法人印をお持ちください。 ※借地人・借家人の場合は賃貸借契約書が必要です。	平成31年4月1日(月)から通年 午前8時30分から 午後5時15分 (土日祝日を除く)	縦覧期間中は無料 ※課税台帳の写しを取得する場合は、1枚につき10円かかります。

お問い合わせ

役場税務課

☎(82)2234 IP ☎9(82)2234

韓国平昌郡 マス祭りへ参加 そばで若桜町をPR

若桜町と友好交流協定を締結している平昌郡は、そばの栽培が盛んです。そこで、1月13日に、地元でそばを作っている吉川YYCの皆さんや矢部町長を含む訪問団13名が「マス祭り」へ参加し、来客にそばを振る舞いました。

吉川産の自家製のそば粉を使ったかけそば。以前若桜町に交流員として来られていた李美眞^{イミジン}さん等、平昌郡の職員の方に手伝っていただきながら、お客様を呼び込みます。韓国ではスープを飲み干す習慣があるということで、スープの味付けを薄味に修正。来客からは、「コシがある麺やスープがおいしい」「麺を買いたい」等と大好評で、3時間程度で用意した約400食分が全てなくなりました。

そば打ちの実演が珍しいようで、動画撮影をされる方も



▲そばを求めて長蛇の列



▲「맛있어요(マシッソヨ)おいしい!」



▲若桜町の手打ちそば 味見してください!



▲歓迎会 右側:平昌郡職員 左側:若桜町訪問団

今回の訪韓では、マス祭りでの日本の食文化、若桜町のPRのほか、平昌郡守への表敬訪問や平昌郡の歓迎会にも出席しました。吉川YYCの皆さんからは、「多くの人にそばを喜んでもらえてよかった」「今度は平昌郡の方に若桜町へ来ていただいて交流ができれば嬉しい」「平昌郡と若桜町の交流が、ますます深まることに期待している」等の声が聞かれ、今後の交流に意欲的なようでした。



マス祭り会場にて

マス祭りとは

マスの養殖が盛んな平昌郡で毎年12月末～1月中旬に開催される。凍った川に穴を開けて行うマス釣りやマスの掴み取り等が楽しめる体験型の人気イベント。

観光列車「昭和」の運行開始から間もなく1年

経済効果は約7,800万円

地域の皆さまには、日頃から若桜鉄道の運行・運営に温かいご支援をいただき、ありがとうございます。

さて、若桜鉄道観光列車「昭和」が運行を開始してから間もなく1年となりました。観光列車を軸とした観光ツアーや様々なイベントを通し、「昭和」を多くの皆さまに知っていただき、関心を寄せていただくことができました。

このたび、観光列車運行開始の平成30年3月4日から12月末までの約10か月間の鳥取県内における経済効果が試算されました。「昭

和」が生み出した効果を広く知っていただくとともに、今後も地域に根付く地域の鉄道として身近な存在であり続けてほしいと思います。

今年3月2日には、観光列車二次車両の「八頭号」も運行を開始します。さらなる経済効果を期待するとともに、引き続き、地域の皆さまの積極的なご利用と温かいご支援をよろしくお願いたします。

(11月末現在の経済効果は平成30年12月に公表済)

【分析】一般社団法人

麒麟のまち観光局

経済効果総額(総合効果)	7,778万円
直接収益獲得(直接効果)	5,062万円
各産業への波及効果(第1次波及効果)	1,722万円
個人消費への波及効果(第2次波及効果)	994万円

※若桜鉄道観光列車「昭和」のツアー参加者1,619名と若桜鉄道の3月～12月の利用増を県内の「昭和」の観光効果と定義し、消費額を平成28年の鳥取県観光消費動向をもとに、各産業の生産増に分割。平成23年産業連関表に基づく経済波及効果をもって試算した。

産業別経済効果試算結果

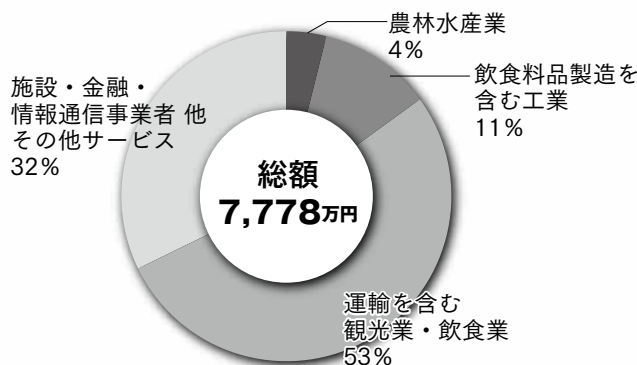

運行開始以降の若桜鉄道観光列車「昭和」の鳥取県内での経済効果は、7,778万円と試算されました。

観光による直接効果が5,062万円に加え、県内各産業や個人消費による波及効果として2,716万円が誘発されたと見込まれます。

経済効果の内訳では、交通・宿泊を含む観光事業・飲

食業で4,150万円を占めますが、その他のサービス業では、施設・金融・情報通信などを中心に2,489万円、飲食料品製造を中心に工業で807万円、農林水産業で332万円となっています。また、この経済効果によって、9～11名程度の新規雇用が生じたと思われます。



若桜町がんばる地域プラン

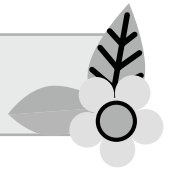

～清流で育つ米と健康をはぐくむエゴマで元気な町づくり～

がんばる地域プランとは、若桜町の農業生産を維持・拡大し、農地を次世代につなぐため、米の生産で田を、エゴマの生産で畑を守ることを基本とした各種施策の実行計画です。

町ぐるみでエゴマによる健康増進と生産拡大

① エゴマの健康講演会

日 時	3月3日(日) 10時30分～	場 所	若桜町公民館 集会室
演 題	「生涯現役のための運動と栄養」		
講 師	京都大学名誉教授、京都産業大学教授、中京大学客員教授 森谷敏夫先生		

参加無料で、講演会終了後にはエゴマ料理の紹介（試食）もあります。
多くのご来場をお待ちしています。

② 作業の省力・能率向上を図り生産拡大⇄機械化

労力を要する植え付けや収穫・脱穀等の労力軽減のため以下の機械を導入し、31年産から共同利用します。

- ①うね立てのための専用のうね立て機とトラクター
- ②苗の植え付けのための半自動移植機
- ③除草や土寄せのための管理機
- ④収穫のためのエゴマ用コンバイン
- ⑤脱穀のためのエゴマ用ビーンスレシャー

③ 生産者の募集

エゴマ油の健康増進効果がテレビで取り上げられ、消費者の要望に生産が追いつかず、早急に生産拡大が必要です。町民の皆さまに栽培の取り組みをお願いします。

若桜町エゴマ生産組合がエゴマの種子・苗を提供し、栽培についても指導します。栽培に興味のある方は、エゴマ生産者か役場農林建設課にお問い合わせください。

町は、生産拡大のため、エゴマの出荷量に応じた補助や転作での栽培に助成を行います。

お問い合わせ | 役場農林建設課 ☎(82)2236 IP ☎9(82)2236

たくみの館企画展 若・わか ときめきプロジェクト 「若葉台・わかさ 交流作品展示会」

今年で8回目となる鳥取市若葉台地区公民館と若桜町公民館の交流作品展を開催します。

今回は若葉台が「押し絵」「パッチワーク」「写真」、メンズクラブによる「陶芸」作品を、若桜からは「池田写真クラブ」「池田切り絵クラブ」「刻書研究会」「いやし地蔵」の各作品を展示します。

【会 期】3月2日(土)～24日(日) 9時～17時

【休館日】月曜日

【お問い合わせ】

たくみの館

☎(82)0583

IP ☎9(82)0583



パッチワーク作品(若葉台地区公民館)

小さな掛金・大きな補償 スポーツ安全保険

スポーツ・文化・ボランティア活動などの団体活動に最適な保険です。

【対象となる事故】グループ活動中の事故/往復中の事故
(4名以上の団体・グループでご加入ください)

【保険期間】2019年4月1日午前0時から
2020年3月31日午後12時まで

【補償内容】補償内容は、加入区分によって異なります。
詳しくは、ホームページなどをご覧ください。



〒680-8570 鳥取市東町1-220((公財)鳥取県体育協会内)

☎0857(26)8724 電話受付時間 9時～17時

(土、日、祝日を除く)

ホームページ <http://www.sportsanzen.org>



わかさの保健医療を考える集いを開催します!

毎年恒例の、わかさの保健医療を考える集いを、以下の日程で開催します。

笑いあり・涙ありの演劇や、認知症をテーマにした講演のほか、さまざまなイベントを予定しています。皆さまお誘いあわせのうえ、ぜひご来場ください。

開催日 3月3日(日)
13時~15時

演劇 わかさあるある笑劇場
「やっぱり若桜がええでなあ」(認知症編)

体験発表 ~介護を体験された方の体験談~

会場 若桜町公民館 集会室

講演 「若桜版 地域で支える認知症」

十分な睡眠はこころとからだの栄養です ~ぐっすり眠れていますか~

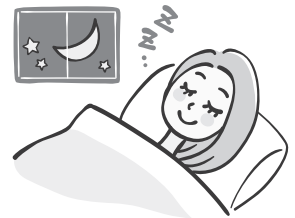

人は眠っている間に体や心の疲れを回復しているといわれています。そのため、眠れない日が続くと体や心にさまざまな不調をきたします。うつ病の90%の人に不眠の症状があります。またうつ病の前ぶれとして40%の人に不眠が現れます。自分の睡眠に気をつけること、十分な睡眠をとることが大切です。※不眠が続いたら一人で悩まず相談しましょう

相談窓口 | 若桜町保健センター ☎(82)2214 IP ☎9(82)2214

3月3日は
耳の日

かれいせいなんちょう ほちょうき 加齢性難聴と補聴器



加齢性難聴とは、年とともに耳の中の細胞が減り、聴力が低下することです。これは老化現象の一つであるため避けることができません。難聴をそのままにしていると、高齢者は会話がおっくうになるため、自宅に閉じこもりやすくなります。

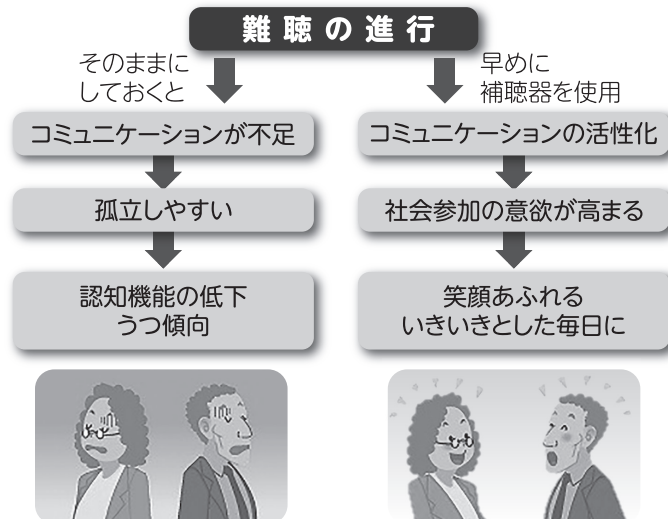

補聴器を使うことで
脳に音を届けましょう。



日常生活に支障が出てきたら、補聴器を使用することをお勧めします。まずは耳鼻科を受診し、補聴器が必要か診断してもらいましょう。

補聴器を使って快適に聞こえるようになるまでには、3~6か月程度のリハビリテーションが必要です。合わないからとすぐに使用を中断せず、自分の耳と脳が慣れるまで諦めないで使いましょう。

お問い合わせ | 若桜町包括支援センター ☎(82)2209 IP ☎9(82)2214

第17回 地域おこし協力隊レポート

卒業にあたり

地域おこし協力隊として若桜町に移住してから3年が経ち、この2月に任期を終えることとなりました。町民の皆さまには日ごろから協力隊の活動にご理解とご協力をいただき、誠にありがとうございます。

平成26年3月に着任して、まず新しい技術を身につけるために小林挽物店の小林先生のもとで「木の器」づくりを指導していただきました。伝統工芸士の小林先生に受け入れていただけたことはとても幸運であり、若桜町への移住を決めた大きな理由のひとつです。それ以外にも「若桜木育の会」のメンバーに誘っていただき、お祭りや木育体験の手伝いなど、普段できないような経験をさせていただいたことで、自分で作品を作る以外の「木」との関わり方をたくさん



波多 健憲
(三倉)

教えていただきました。これらの貴重な体験は今後の糧となると思っています。

慣れない雪国の生活に初めは戸惑いましたが、若桜町の皆さまにいろいろと助けていただきながら楽しく有意義に3年間過ごすことができました。心から御礼申し上げます。



▲作業の様子



▲作品

命をいただくということ

地域おこし協力隊として若桜町に住みはじめ、約半年が経ちました。活動内容は、わかさ29工房で鹿と猪の解体を学んでいます。鹿や猪の狩猟に興味があり、そのことがきっかけで解体処理を学びながら狩猟も学ぶという形で若桜町の協力隊になることができました。

ここに来るまで、多くの人と同じように「商品の形をしたお肉」しか見たことがありませんでした。しかし、初めて「生き物の形をしたお肉」を目の当たりにし、さらにはそれを自分が扱うことになるわけです。ご飯を食べる時の「いただきます」、「ごちそうさまでした」の重要性が分かった気がしました。暖かくなってきたら、罫の仕掛け方を教えていただき自分で鹿を捕ろうと思っています。自分で捕



今堀 敦司
(上町)

るということは、自分の手で鹿の命を止めなければなりません。その時に何を思い、感じるかは鹿を殺めたことが無い今の自分には分かりませんが、生きる事についてまたひとつ学ぶのではないのでしょうか。

最後になりましたが、今後ともどうぞよろしく申し上げます。



▲作業の様子



第18回
若桜宿の歴史的風致②

前回まで宿の特徴を3つのキーワードで説明しましたが、引き続き3つの言葉で宿内の歴史的風致について考えてみます。

④ 旧家を核に通りに異なるまちなみ

本通りは道に接するように建物が並び、その前にカリヤや庇などが並んでいます。また、蔵通りは連続した寺院、蔵が部分的に建ち並んでおり、議決書に基づいた明治時代のまちなみ、産業発展でつくられた大正・昭和前期のまちなみが通りごとにみられます。

⑤ 地域の歴史文化とともにある行事や景観

隔年5月3日に宿内では若桜神社大祭が開催され、3基の神輿や本面、御幟などの行列が練り歩き、若桜を代表する伝統行事となっています。また、若桜駅と構内のS.Lは昭和初期の雰

気を今も残しており、若桜の貴重な文化財の一つとなっています。また、水の流れる音など、各所で落ち着いた景観が残されています。

⑥ 林業・製材業をはじめとする商工業で栄えていた面影を残す

旧名家や商店街の面影、製材所跡が各所に残されており、街としての繁栄を今も見取ることができます。



▲宿内に残る伝統行事（若桜神社大祭）

氷ノ山から

⑩ スプリング・エフェメラル

氷ノ山にたっぷり降った雪も例年3月下旬には解け始め地面が見えてきます。するとさっそく茎を伸ばし、花を咲かせるせっかちさんがいます。こういった草花には「スプリングエフェメラル」と呼ばれるものがあります。「春のはかないもの」という意味で、「春の妖精」とも呼ばれています。共通するのは春先に短期間だけ花を咲かせ、その後は葉っぱだけになるということ。花の種類が少ない春の早い時期に虫の目を引いて利用し、次に樹木の葉が茂る前に葉っぱを広げて日光を受け、光合成を行って栄養を蓄える先手必勝の作戦を取っている草花です。

氷ノ山では「シヨウジヨウバカマ」という妖精が3月下旬頃から赤紫色の花を咲かせます。葉っぱは地面に放射状に広がって日光をしっかりと受け止める態勢を取っています。花が赤い（ピンク）のを猩々（しょうじょ



▲花の色は氷ノ山をご覧ください

氷ノ山自然ふれあい館 響の森
自然解説専門員 高橋宏



子育て支援センター 遊びば

！お正月遊びをしたよ！

福笑い、コマ回しなどお正月遊びを楽しみました。目隠しなしの福笑い!どんな顔になるのかな～?お母さんと「目はどこかな?」「次は口だよ」とお話ししながら、うさぎさんやねずみさんの顔を作っていました。かわいい顔ができあがると嬉しそうに拍手をしてにっこり!周りのみんなも拍手!!

折り紙で作ったコマ回しでは回るコマに興味津々!何度も繰り返し楽しんで遊べました。



目はどこかな～



ここに置いてみようかな?



まわしてみよう!

！雪あそびをしたよ

八幡広場で雪に触れて楽しみました。朝、とても寒～い日だったこともあり積もっている雪はシャリシャリのかき氷のようでした。雪の上を歩いたりシャベルですくいバケツに入れ、積み上げて親子で楽しみました。冷たさも忘れて雪の感触を楽しんでいました。



しゅっぱ～つ!



まって～



おにができたよ～



おひなさまをつくろう

3/1(金)

場所:遊びば 時間:10時～

思い出づくり

3/12(火)

場所:遊びば 時間:10時～

一緒にフォトフレームを作りましょう。

ママサークル

3/13(水)

場所:ゆうゆうわかさ 時間:9時30分～11時
子育て中の方ならどなたでも参加をお待ちしています。

3月の予定

月	火	水	木	金	備考
				1	
				おひなさまと一緒に作りましょう	
4	5	6	7	8	★大きさ調べ 身長・体重を計測します。
なかよし遊び	なかよし遊び	なかよし遊び	大きさ調べ 身長・体重を計測しましょう	お誕生会 みんなでお祝いしましょう	★お誕生会 毎月お誕生月のお友だちをお祝いします。
11	12	13	14	15	
なかよし遊び	思い出づくり	なかよし遊び ママサークル	絵本の読み聞かせ 10時30分～ (情報館へ移動)	なかよし遊び	★絵本の読み聞かせ 情報館に移動してお話を聞きます。
18	19	20	21	22	
なかよし遊び	なかよし遊び	なかよし遊び	春分の日	なかよし遊び	★持ち物 ・お茶 ・必要と思われるもの
25	26	27	28	29	
なかよし遊び	なかよし遊び	思い出の会			

随時、子育て相談も受け付けています。 妊婦さんもお待ちしています。

お問い合わせ

わかさこども園

☎(82)0011

IP ☎9(82)0011

農 作 業 標 準 賃 金 表

を決定しました

2月13日開催の農業委員会定例会で、平成31年度の農作業標準賃金を決定しました。

この表は標準額を示したもので、あくまでも目安です。

実際の作業委託等の金額については、農地の状況や作業条件等を考慮し、当事者間の話し合いにより決定して下さい。

■ 平成31年度 農作業標準賃金表

若桜町農業委員会

区 分	方 法	基 準	金 額 (税込み)	摘 要	
一 般 労 務	1日	8時間	6,400円 ~7,200円	作業内容により決めてください	
耕 う ん	請負	10a 当り	7,100円	1窪10a 以上の田	2番すきは60%
			8,100円	1窪10a 未満の田	
代 か き	請負	10a 当り	5,800円	1窪10a 以上の田	
			6,800円	1窪10a 未満の田	
育 苗		1箱	648円	運搬別	
機 械 田 植	請負	10a 当り	7,000円	1窪10a 以上の田	
			8,000円	1窪10a 未満の田	
バ イ ン ダ ー	請負	10a 当り	8,000円	1窪10a 以上の田	紐付き・倒伏や 湿田は増額
			9,400円	1窪10a 未満の田	
コ ン バ イ ン	請負	10a 当り	15,800円	1窪10a 以上の田	倒伏や湿田の場 合は増額
			17,800円	1窪10a 未満の田	
脱 穀	請負	10a 当り	9,000円	機械1人に付き	
乾 燥	請負	60kg当り (乾燥後)	1,000円	水分含有料(刈取時) 20%~24%を 基準とする	
		10a 当り	8,640円		
畦 塗 り	請負	m当り	87円		

※農作業事故ゼロに向け、日頃から安全第一、無理のない農作業に心がけましょう。

2月13日(水)に農業委員会定例会を開催しました。

審議事項

- ・利用権設定等申出 1件
- ・平成31年度農作業標準賃金表

わかさ生涯学習情報館 ☎(82)6860 IP9(82)6860 📠(82)6861

図書館でつかむ農業のヒント！

野菜づくりのコツと裏技（春夏野菜のコツ編）

農業に関わっている方はもちろん、これからはじめてみようと思われる方もぜひ、ご参加ください。



【日時】3月9日(土) 13時30分から
【場所】わかさ生涯学習情報館
参加無料・定員40名

参加を希望の方は3月6日(水)までに、情報館へご連絡ください。(定員に余裕がある場合は当日まで受け付けますが、なるべく期日内にご連絡ください。)



読み聞かせグループ「もこもこ」春のおはなし会

【日時】3月23日(土) 10時30分から
【場所】わかさ生涯学習情報館 会議室



読み聞かせグループ「もこもこ」による楽しい春のおはなし会です。エプロンシアター「金のがちょう」、大型絵本「おめんです」など、楽しいおはなしが盛りだくさんです。どなたでもご参加いただけますので、ぜひお越しください。



おはなし会・音読教室

参加は無料です。若桜町健康ポイント事業対象イベントです。スタンプカードをご持参ください。

● 乳幼児対象おはなし会
(読み聞かせグループ「もこもこ」)

【日時】3月14日(木) 10時30分から
【場所】情報館ブレイルーム

● 脳を元気にしよう「音読教室」
(情報館館長)

【日時】3月15日(金) 14時から
【場所】情報館会議室

ほんのひろば カレンダー

3月						
日	月	火	水	木	金	土
					1	2
3	4	5	6	7	8	9
10	11	12	13	14	15	16
17	18	19	20	21	22	23
24	25	26	27	28	29	30
31						

4月						
日	月	火	水	木	金	土
	1	2	3	4	5	6
7	8	9	10	11	12	13
14	15	16	17	18	19	20
21	22	23	24	25	26	27
28	29	30				

「本の巡回便 ムーブブック」

【第1・3火曜日】 諸鹿・眷米 方面
【第2・4火曜日】 吉川・落折 方面

移動図書館車を運行しています。宿内でも巡回します。新しく巡回を希望される集落は情報館までご連絡ください。(個人及び事業所でも可)

【貸出冊数と期間】 1人5冊まで、2週間 【開館時間】 10時～18時
【休館日】 毎週月曜日・祝日・毎月最終木曜日・年末年始
利用者カードの申し込み(無料)で、どなたでもご利用いただけます。

新 着 図 書

2019.1.31 まで

文 学		そ の 他	
・キンモクセイ	今野 敏	・凡人のための地域再生入門	木下 斉
・宝島	真藤 順丈	・頑張らない台所	村上 祥子
・アトラス	神永 学	・ネコおやぶん	岩合 光昭
・残心	鍋木 蓮	・怖いへんないきものの絵	中野 京子
・それでも空は青い	荻原 浩	・安部官邸 vs. NHK	相澤 冬樹
・鴨ぱりぱり	和田 はつ子	・あなたの指先、変形していませんか？	笠原 巖
・未だ行ならず 上・下	佐伯 泰英	ヤングアダルト	
・本と鍵の季節	米澤 穂信	・わたしを決めつけしないで	小林 深雪
・恋の櫛	藤原 緋沙子	児 童 書	
・金の策謀	上田 秀人	・凶工室の日曜日	村上 しいこ
・芙蓉の干城(たて)	松井 今朝子	・おばあちゃんのわすれもの	森山 京
・雑賀のいくさ姫	天野 純希	・おとのさま、ほいくしさんになる	中川 ひろたか
・あなたの愛人の名前は	島本 理生	絵 本	
・田沼スポーツ包丁部!	秋川 滝美	・それしかないわけないでしょう	ヨシタケ シンスケ
・このミステリーがすごい 2019年版	宝島社	・星のひとみ	せな けいこ
・カササギ殺人事件 上・下	アンソニー ホロヴィッツ	・やまがあるいたよ	長 新太
・お別れの色	吉本 ばなな	郷 土	
・人生の後片付け	曾野 綾子	・鳥取県勢要覧 平成30年版	鳥取県地域振興部

★この他にもたくさん入ってきていますので、当館新刊コーナーをご覧ください。

人口減少対策として、2年前に移住定住・交流センターを若桜駅前のトスクの2階に設置、相談員を3名配置し、若桜に住んでいただくために移住希望の方の相談や要望を聞きながら、対応しています。

移住定住促進のために、体験ツアーを数年前より年2回開催しています。これは、実際に関西圏から若桜に来ていただいて、若桜の生活の様子や施設の見学を行い、就労や子育て支援などについて話を聞いたり、移住者との意見交換会など、見て、聞いて、触れて、若桜での生活を少しでも感じ、移住の参考にしていただくためのものです。



出 発 進 行!
町 長 室

町長 矢部 康樹

今年は、2月2日～3日に大阪や神戸から3家族8名の方にご参加いただき、若桜学園やこども園で説明を聞いたり、リフォームして住んでいる家や空き家、公共施設の見学、夕方には、移住者の方との交流会などを行い、若桜を十分に感じていただけたと思います。

参加者の方からは、「子育てが充実していて、大変気に入った。」「また、お試し住宅を利用して来たい。」など移住に向けて前向きな意見を聞かせていただきました。

皆さんいろいろな経歴をお持ちですので、若桜に住んでいたければ、地域の発展や活性化につながっていくと期待しています。

定住人口を増やしていくためには、Uターンを含めた移住対策と、結婚推進対策を中心に考えながらいろいろな事業を展開していく必要があると考えています。

そのためにも、新年度は、1市6町で広域連携している『麒麟のまち』の中でも取り組んでいく予定にしています。

公民館ひろば

◎ 第10回若桜氷ノ山寿大学

～若桜学園1年生と昔あそび～

1月17日(木)、若桜学園1年生11名と昔あそびで交流をしました。

さくらホールには「こま」「お手玉」「けん玉」「竹とんぼ」「あやとり」のコーナーが設けられ、子どもたちと寿大学受講生はそれぞれペアとなって遊びました。

寿大学受講生は昔を思い出しながら、得意な遊びを教えたり、久しぶりにする遊びと一緒に練習したりして楽しみました。中には自前のけん玉を持ってきて技を披露される受講生もいました。



▲みんなであやとりを楽しみました!

講生の姿も見られ、子どもたちは素晴らしい技に夢中になっていました。

最後に子どもたちから「教えてもらって嬉しかった。」「こまが初めてできてよかった。」「みんなで遊べて楽しかった。」などの感想を聞いて、受講生も嬉しそうでした。

◎ 味噌づくり体験会

1月19日(土)、

若桜味工房の青木講師に指導していただき味噌づくり体験会を行いました。

参加者9名は、味噌づくりのコツや注意点を教わりながら、麴をほぐして塩・水と混ぜ合わせる作業、それら



▲ミキサーにかけて味噌づくりを行う参加者

を大豆と混ぜ合わせてミキサーにかける作業、団子状に丸めて計量する作業などを分担して行いました。手の空いた人は洗い物をしたり、片づけを行ったりして効率よく工程が進んでいき、1人当たり約7kgの味噌が完成しました。

青木講師によると「今回作った味噌は約1年後に食べるようになる」とのこと、参加者の皆さんは早く食べられるようになることを楽しみにしていました。

体験講座

講座案内

味噌づくり体験会(2回目)

日時 3月16日(土) 10時～12時

参加費 1,350円

場所 若桜味工房

定員 10名(先着順)

※詳細についてはIP告知放送をご覧ください。

元氣が出る村づくり講座

くまちづくりトーク

1月27日(日)、より魅力あるまちづくりについて参加者と一緒に考えるまちづくりトークを開催しました。今年は若い世代の方にパネラーとして参加していただき、自分たちがどのような想いをもって活動に取り組んでいるかを発表していただきました。

吉川Y Y Cの水口さん、wakasayaの平口さんは、それぞれの団体ができた経緯や現在の活動内容について、地域おこし協力隊の今堀さんは、わかさ29工房で学んでいるジビエ特産品推進や鳥獣被害対策の活動について、社会教育委員の山根さんは、町内の子どもたちの未来のために自分が行っている活動について紹介するとともに、若桜に対する想いを熱く語られました。

コーディネーターは、昨年に引き続き鳥取大学地域学部の多田憲一郎教授に務めていただき、「地域のつながり」「大人の在り方」「継続性」をキーワードに話題を広げてもらいました。参加者からもエールが送られるなど充実したシンポジウムとなりました。

また、講座の最後には「協働で輝く村づくり」と題して多田教授のミニ講演が行われ、協働で地域づくりに取り組んでいくうえで、それぞれの団体が連携できるための仕組みを作ることの必要性や人材育成の重要性について話されました。



▲講演される多田憲一郎教授



▲それぞれの活動を語るパネラーの皆様

郷土文芸

(敬称略)

川柳

(ざくら吟社)

十連休休まないのは酒だろう
新元号僕に相談無く決まる
大歳の肩の荷おろす酒を飲む
去る来るの一瞬時だけが流れ
言えぬこと酒の力でいいまくり
ノアルコールで飲兵衛たちが酔っている
喜怒哀楽酒が答えを知っている
孫一人保護者六人七五三
それぞれの傷には触れず癒やす酒
脳活と足ぶみをして春を待つ
穏やかに通り過ぎてく屠蘇機嫌
平成の句いくつ残すか挑戦だ
元旦や猪口とおせちで夜が明ける
七草やせりの香りが春を呼ぶ
福の神アハオホホと酒をさげ
別腹を準備してますバイキング

岡崎彰夫
岡崎彰夫
門村千代
門村千代
川上 巧
川上 巧
君野和子
君野和子
君野和子
車井信恵
車井信恵
中田房江
中田房江
中田房江
矢部節子
矢部節子
矢部節子
山本延子
山本延子
山本延子

俳句

(鶴尾句会)

よちよちの遊ぶ庭先春隣
畑の土見えて春の香聞こえけり
春めきて瀬音にわかには活気づく
大根焚く厨に満てる夕餉の香
かもの群曲線描く水面かな
万年青鉢日脚伸びゆく指定席

西尾青雨
田島富子
中尾陽子
福田環子
圓井節美
茗荷恵子

1月12日

とんど焼き・七草粥

高野自衛消防団の協力で、地域のとんど焼きの行事が、交流センター前の広場で行われました。

「地域子どもたちにふるさとの思い出を!」との願いを込めるとともに、子どもたちが成長する上で大切な地域とのつながり、人と人との関わりをつくることを目的としています。

この日は天候も良く沢山の参加者で、賑やかなとんど焼きになりました。みんなで火を囲みながら、燃え立つ炎の中に正月飾りや書き初めを焼き、新年の願いを込めました。

また、高齢者の方にも参加していただき、竹竿につるした餅を火であぶって七草粥の中に入れて、みんなで食べながら無病息災を祈りました。



▲竹竿につるした餅



▲書き初めを焼く



▲七草粥

1月24日

減塩味噌づくり

毎年この時期には、味工房で減塩味噌づくり教室を開催しています。味工房の青木さんにお手伝いしていただき、毎年おいしいお味噌が出来上がり、大好評です。ミンチにした材料を、おにぎり大のボール状にして、桶に音をたてながら投げ込みます。大事なのはかけ声!「おいしくなれ」と声をかけながら投げるのがコツです。

手作り味噌の濃厚で味わい深い自分たちの味を多くの人に知ってもらおうと、各自がそれぞれ3~4家に配っています。今回も美味しい味噌を作って地域の人に喜んでいただけるように頑張っていました。



▲心を込めて味噌を仕込む

消費生活相談窓口だより

くらしの悩み解決相談所

始めましょう 防サギ対策!

高齢者をねらう特殊詐欺や架空請求などの相談がたくさん寄せられています。
今回は詐欺の怪しい手口と被害に遭わないためのポイントについてご紹介します。

事例 1

新聞社を名乗って「一人暮らしの高齢者の方にアンケートをお願いしている」と電話があった。しかし貯金の額まで聞かれて怪しいと思い電話を切った。



みなさまへの アドバイス

アンケートと称して詐欺をはたらくための事前の情報収集をしている可能性があります。事例のように、怪しいと思ったらすぐに電話を切りましょう。

事例 2

公的機関を名乗り「あなたの個人情報流出している、無料で削除してあげる」と電話がきた。本当の話だろうか。

流出している個人情報を削除するという話は詐欺です。たとえ誰を名乗っても絶対に信用せず、すぐに電話を切りましょう。

事例 3

『重要』と書かれた封書で、『消費料金に関する訴訟最終告知のお知らせ』という書面が届いた。書面には私の名前と携帯電話番号が書かれていて、訴状が提出されたとあるが、身に覚えがない。

これは架空請求です。相手に連絡すると、さまざまな理由をつけてお金を請求してきます。このような封書が届いても、絶対に連絡を取らないようにしてください。

始めましょう 防サギ対策!

対策1

いつも留守番電話の設定をしておきましょう
詐欺師たちは自分たちの声が録音されて証拠が残ることを嫌います。
留守番電話の設定をしておくことはとても効果的です。

対策2

相談用の電話番号をメモして電話の前に貼っておきましょう

対策3

家族や身近な人と普段から会話してください
地域での声掛けが、異変に気づききっかけになることもあります。

少しでも不安を感じたら、一人で悩まずご相談ください
若桜町消費生活相談窓口 ☎(71)0822 ☎9(71)0822

【面談相談】 毎週火曜日 9時から16時まで
地域福祉センター ドリーミー

行政書士無料相談

- 【日時】 3月9日(土) 10時～15時
【場所】 県立図書館2階小研修室
(鳥取市尚徳町101)
【内容】 相続・遺言、成年後見、帰化・在留許可等の手続きなど
※当日受付、先着順
【お問い合わせ】
鳥取県行政書士会事務局 ☎0857(24) 2744

司法書士による「無料法律相談会」

- 【日時】 3月19日(火)
16時～18時 ※要予約
【場所】 県立図書館2階小研修室
(鳥取市尚徳町101)
【内容】 相続、不動産登記、会社・法人登記、成年後見、多重債務 など
【お問い合わせ】 鳥取県司法書士会
☎0857(24) 7024

鳥取県後期高齢者医療懇話会委員の募集について

後期高齢者医療制度の運営等について、被保険者の皆様のご意見を伺うために設置した懇話会の公募委員を募集します。

- 【任期】 平成31年4月～平成33年3月31日(2年間)
【応募資格】 鳥取県後期高齢者医療の被保険者
(平成31年4月1日現在)の方
【募集人員】 6名以内
【応募方法】 募集要領についている応募申込書に、必要事項を記載して提出してください。
※募集要領・応募申込書は、問い合わせ先のほか、役場町民福祉課でも配布しています。
また、下記ホームページからも印刷できます。

<http://www.koureikouiki-tottori.jp>

- 【受付期間】 平成31年2月1日(金)
～平成31年3月15日(金) 必着
【応募先・お問い合わせ】
鳥取県後期高齢者医療広域連合 総務課
☎0858(32) 1097 ☎0858(32) 1067

国税専門官募集

- 【受験資格】
1 平成元年4月2日～平成10年4月1日生まれの者
2 平成10年4月2日以降生まれの者で次に掲げるもの
(1) 大学を卒業した者及び平成32年3月までに大学を卒業する見込みの者
(2) 人事院が(1)に掲げる者と同等の資格があると認める者

【採用予定数】
採用予定数については、別途、人事院ホームページに掲載

- 【受験申込方法】
○原則としてインターネットによりお申し込みください。
<http://www.jinji-shiken.go.jp/juken.html>
○インターネット申し込みができない場合は、受験申込書を第1次試験地に対応する国税局に郵送または持参してください。

- 【受験受付期間】
○インターネット：3月29日(金) 9時～4月10日(水)
○郵送または持参：3月29日(金)～4月1日(月)
(4月1日(月)までの通信日付印有効)

- 【第1次試験】
○試験日 6月9日(日)
○試験地 広島国税局管内では、松江市、岡山市、広島市

- 【第2次試験】
○試験日 7月11日(木)～7月19日(金)のうち指定する日時
○試験地 広島国税局管内では、広島市

- 【受験案内及びパンフレットの請求・お問い合わせ】
○広島国税局人事第二課試験研修係
〒730-8521 広島市中区上八丁堀6-30
☎082(221)9211 内線3635・3743
またはお近くの税務署総務課へ

- 【採用案内情報等】
国税庁ホームページに掲載
(<https://www.nta.go.jp>)

わかさ氷ノ山スキー場 2019 お客様感謝祭

今月のイベント告知
わかさ氷ノ山スキー場
2019お客様感謝祭

日頃のわかさ氷ノ山スキー場のご利用、ご愛顧に感謝し、わかさ氷ノ山スキー場お客様感謝祭を開催します。ぜひ皆さんご家族、ご友人などお誘い合わせのうえ、お越し下さい。

3月9日(土) 前夜祭

時間/16時～19時30分
会場/樹氷スノーピアゲレンデ

- 内容
- タイヤチューブそり遊び
 - キッズブース
 - たいまつ滑走
 - 地元のフードブース

お問い合わせ/氷ノ山ide森もり遊び隊!
事務局: 神谷 ☎090 (7134) 0591

3月10日(日) 感謝祭

時間/14時～ 会場/レストランスノーピア前

- 内容
- 来シーズンのリフト券など豪華景品の当たる大抽選会
氷ノ山に前日(9日)から宿泊された方、当日(10日)の11時までにスキー場に入場された方、先着1000名に抽選券を配布します。

- 感謝祭限定の割引サービス
- ・駐車場無料
 - ・小学生以下リフト無料
 - ・前日(9日)宿泊料金500円OFF
 - ・レンタル料金500円OFF
 - ・スキースクールレッスン料500円OFF

お問い合わせ/氷ノ山観光業者組合(株)若桜観光 ☎(82) 0880

とっとりふるさと大使の
ポケモン サンドとアローラ
サンドが遊びに来るよ
(14時30分頃)

3月の行事予定

日付	行事名	時間	場所
3/1(金)	成人健康相談	9時30分～12時	保健センター
	若桜鉄道観光列車『八頭号』内覧会	11時30分～16時	若桜駅
3/2(土)	若桜鉄道観光列車『八頭号』運行記念講演会	11時30分～12時30分	JA鳥取いなば若桜支店2階
3/3(日)	エゴマの健康講演会	10時30分～12時	若桜町公民館
	わかさの保健医療を考える集い	13時～15時	若桜町公民館
3/5(火)	消費生活相談	9時～16時	ドリーミー
3/6(水)	離乳食講習会	10時～11時30分	保健センター
3/7(木)	乳幼児健診	12時45分 受付	保健センター
3/9(土)	わかさ氷ノ山スキー場2019お客様感謝祭 前夜祭	16時～19時30分	樹氷スノーピアゲレンデ
3/10(日)	わかさ氷ノ山スキー場2019お客様感謝祭	14時～	レストランスノーピア前
3/12(火)	人権相談	9時～12時	ドリーミー
	行政相談	9時～12時	ドリーミー
	消費生活相談	9時～16時	ドリーミー
	法律相談	13時30分～16時	ドリーミー
3/13(水)	若桜学園卒業式	9時30分～	若桜学園さくらホール
3/14(木)	障がい者相談	9時30分～12時	ドリーミー
	臨時災害放送局訓練	15時～16時30分	若桜町役場から放送
3/15(金)	臨時災害放送局訓練	10時～11時30分	旧池田小学校から放送
3/19(火)	消費生活相談	9時～16時	ドリーミー
3/20(水)	わかさこども園卒園式	9時30分～	わかさこども園
3/21(木)	ゆはら温泉の日(入浴料半額)	10時～20時	ゆはら温泉
3/26(火)	消費生活相談	9時～16時	ドリーミー
	乳幼児相談	13時30分～16時	保健センター
3/28(木)	不動院岩屋堂大祭	13時～	不動院岩屋堂

人口と世帯数(対前月増減)

世帯 1,372戸 (-7)
人口 3,240人 (-14) 男性/1,538人 (-5)
女性/1,702人 (-9)
住民基本台帳に記載された外国人を含む(平成31年2月1日現在)

春季全国
火災予防運動
3/1(金)～3/7(木)

みんなで乗ろう
若桜鉄道

編集・発行/若桜町役場 ふるさと創生課
〒680-0792 鳥取県八頭郡若桜町大字若桜801-5
☎0858(82)2231 FAX0858(82)0134

発行日 平成31年2月22日
メールアドレス メールアドレス
ホームページ ホームページ
E-mail furusato@town.wakasa.tottori.jp
URL http://www.town.wakasa.tottori.jp