



平成29年
若桜町成人式



Contents

- 02 平成29年若桜町成人式
- 03 確定申告相談日程
- 06 〔若桜町部落差別撤廃・人権擁護に関する総合計画〕について答申
〔若桜町特別職の報酬等〕について答申
〔出張]なんでも鑑定団]お宝継続募集中]
- 07 要介護認定を受けている方の税法上の障害者控除について

1月3日(火)に若桜町公民館で開催した成人式には25名の新成人が出席されました。新成人の皆様への門出を心よりお祝い申し上げます。

30名の新成人の門出を祝福

平成29年若桜町成人式



▲新成人のことは 代表 青木 京佑さん



▲成人証書授与 代表 植嶋 夏美さん

1月3日(火)に、若桜町公民館において「平成29年若桜町成人式」を開催し、30名の成人を祝いました。

式典には25名の新成人が参加し、町長や来賓の方々からのお祝いの言葉を受けました。その後、新成人を代表して青木京佑さんが「若桜町で過ごした日々を常に心に抱きながら、若い視点で前を見据え、社会の中で頑張るとともに、家族の絆や大人としての協調性、思いやる心などの大切さを再認識して、幸せな家庭を築き、相手の気持ちを受け止める寛容な心をもった成人に成長していきたいと思います」と「新成人のことは」を述べられました。

また、式典後には新成人の代表による実行委員が企画運営する記念行事が行われ、恩師の先生方との再会や、中学生時代のDVDを見ながらの思い出話など、笑顔の絶えない時間を過ごされていました。



▲中学生時代のDVDを鑑賞



▲実行委員の皆さん
ビンゴゲームやタイムカプセルの開封も企画

平成28年分

確定申告相談日程のお知らせ

期間 2月16日(木)～3月15日(水)

時間 午前/9時～11時 午後/1時～4時

2月

日	月	火	水	木	金	土
12	13	14	15	16 新町・山田町 (保健センター)	17 上町・中町・下町 (保健センター)	18
19	20 西町・若葉団地 (保健センター)	21 農人町 口屋堂羅 屋堂羅 (保健センター)	22 三倉・上高野 高野・浅井 (保健センター)	23 寺所・馬場 内町 あかまつ団地 (保健センター)	24 赤松・来見野 諸鹿 (保健センター)	25
26 予備日 午後は3時まで (保健センター)	27 香田・長砂 湯原・淵見 茗荷谷・菴米 (保健センター)	28 大炊・岸野 糸白見・根安 (保健センター)				

3月

日	月	火	水	木	金	土
			1	2 須澄・岩屋堂 吉川 (池田分館)	3 栃原・中原 加地 (池田分館)	4
5	6 大野・小船 落折・久曾木 (池田分館)	7	8 予備日 (保健センター)	9 予備日 (保健センター)	10 予備日 (保健センター)	11
12	13 予備日 (保健センター)	14 予備日 (保健センター)	15 予備日 (保健センター)	16	17	18

※()内は、申告会場です。※地域指定をさせていただいておりますが、ご都合が合わない場合は、予備日をご利用ください。

お問い合わせ | 役場税務課 ☎(82)2234 IP☎9(82)2234

12/5
月

菴米自治会の小型動力消防ポンプを更新



▲小林町長から川戸菴米自警団長に引渡書交付

▶菴米地区に配備された小型動力消防ポンプ(C-1級)



菴米地区の消防ポンプが老朽化して部品調達も困難となったため、若桜町が機材を新規購入しました。

12月5日(月)に若桜町役場で引渡式を行ない、小林町長から菴米自治会を代表して川戸自警団長に機材と引渡書が交付されました。小林町長が、「これまでより、ひと回り軽量小型化し、女性にも扱いやすくなった。もしもの際には有効活用できるよう日ごろの備えをお願いします」とあいさつし、川戸自警団長が、「住民の安心・安全のためさらに努力します」と感謝と決意を述べられました。

菴米自治会には、自警団を中心に防災活動を通じて住みよい地域づくりのため寄与されることを期待します。

12/14
水

元サッカー日本女子代表 大部由美さんとの交流会と講演会

▼子どもたちからのサプライズメダルににっこの大部さん



▲元気にボールを追いかける子どもたち

▶現役時代のユニフォームを見せながらの講演



元サッカー日本女子代表で、現U-20日本女子代表コーチの大部由美さんが、わかさこども園と若桜学園を訪れ、運動の楽しさや夢を持つことの大切さを教えてくださいました。

わかさこども園では年中と年長の園児を対象にサッカー教室を開催しました。子どもたちの心をつかんで指導してもらい、どの子も本気になって自分が作ったボールを追いかけ、全力で動くことの楽しさを味わっていました。

若桜学園では5年生から8年生を対象に、夢を持つことの大切さや夢に向かって具体的にどのように努力していくかという過程の大事さをお話いただき、運動面だけでなく学習面にも生きる講演で、大変有意義な時間となりました。



12/17
土

わかさ氷ノ山スキー場開き



▲スキーシーズン、たくさんのお客様のご来場をお待ちしています!

スキーシーズンの幕開けを迎え、樹氷スノーピアグレンデにおいてスキー場開きが行われました。

前日から雪が降り始めたものの、当日は約20cmの積雪しかなかったため、アルパイングレンデのみリフト運行となりましたが、多くのお客様にお越しいただき、スキー場開きを祝いました。神事の後は、若桜氷ノ山樹氷太鼓の会による演奏や、恒例の餅まき・みかん配布が行われ、豪華賞品を求めて皆さんが手を伸ばされました。その後は、無料開放されたアルパイングレンデで多くの方が初滑りを楽しみました。

12/19
月

より安心な地域をめざして ～郵便局と協定を締結～



▲若桜郵便局の田中弘美局長（手前左）と町長（手前右）

若桜町と日本郵便株式会社が12月19日（月）、「地域における協力に関する協定」を締結しました。

この協定は、行政と郵便局が共に安心して暮らせる地域社会づくりを進めることを目的としています。郵便局員が郵便配達などの業務中に、高齢者や障がい者、子どもなど、住民の何らかの異変に気付いた場合や、道路の異状や不法投棄が疑われる廃棄物等を発見した場合に、情報を提供していただくことで、異変にいち早く気づき、迅速な対応につながることを期待されます。

若桜町と町内の郵便局は、平成27年7月、災害時における郵便業務の相互協力の協定も締結しました。町では、郵便局と一層の連携強化を図り、安心して暮らせる地域社会づくりを進めます。

12/20
火

支え愛の町づくり ～若桜町赤十字奉仕団 チャリティーバザー収益金寄付～



▲若ざくらふれあい作業所

▶わかさこども園

若桜町赤十字奉仕団では、10月22日（土）の若桜町民文化祭と同時に開催されたチャリティーバザーで得られた収益金を活用し、12月20日（火）、下記のとおり寄付が行われました。

【収益金の寄付】

- ・若桜町社会福祉協議会（若ざくらふれあい作業所）へ鍋2個、アイロン1台を寄贈
- ・わかさこども園へ非常用持ち出し袋一式を寄贈
- ・平成29年度歳末高齢者慰問の弁当材料代へ充当

この活動は、長年にわたって多くの町民の皆様の協力（品物の提供や購入等）を得て行われ、若桜ならではの心温まる取り組みとなっています。

1/13
金

1/15
日

平昌ます祭り



▲ファイティング！

▲多くの方で賑わいました

若桜町訪問団として若桜町と友好交流を行っている大韓民国江原道平昌郡を訪問しました。平昌は国内有数のますの養殖地であり、12月中旬～2月初旬にかけて平昌ます祭りが開催されています。

当日は快晴でしたが、マイナス15度ととても寒く、防寒していても凍えるような寒さでした。会場の一角で若桜町のPRと特産品の試食や試飲を行いました。子どもから大人までとても多くの方に立ち寄っていただき、準備したものはあっという間になりました。

ます祭り実行委員の方々との意見交換もすることができ、とても有意義な訪問となりました。平昌冬季オリンピックまで後1年となりましたが、若桜町としてしっかりと応援していきたいと思えます。

「若桜町部落差別撤廃・人権擁護に関する総合計画」について答申

若桜町長は、若桜町同和対策審議会に対し、「若桜町部落差別撤廃・人権擁護に関する総合計画(平成29年度から平成33年度までの5ヶ年間)」の策定について、平成28年6月30日に諮問していましたが、このたび答申がまとまり、平成28年12月26日に岡崎会長から町長に答申されました。

岡崎会長は、「本計画の基本目標として掲げている、誰もが安心して暮らせる、人権尊重社会の実現を目指し、行政と町民が一体となって人権が尊重される町づくりを推進していただきますようお願いいたします」と町長に答申書を渡されました。



▲町長に答申書を手渡す岡崎周治会長

「若桜町特別職の報酬等」について答申

若桜町特別職報酬等審議会は平成28年12月26日、特別職(町長、副町長、教育長及び町議会議員)の給料・報酬について、町長に答申を行いました。

これは、特別職の給料・報酬の見直しについて、町長が同審議会に意見を求めていたものです。特別職の給料・報酬は、平成22年に若桜町特別職報酬等審議会の答申を受け、従前の給料・報酬から10パーセントを減額して現在の額となっています。

町内の公共的団体や町民の代表者などからなる審議会では、12月に2回の審議会を開催し、町の財政事情や県下町村で報酬などが最も低い状況などを参考にして慎重に審議しました。その結果、町長、副町長、教育長及び町議会議員の給料・報酬を概ね10パーセント引き上げることが適当、と答申されました。

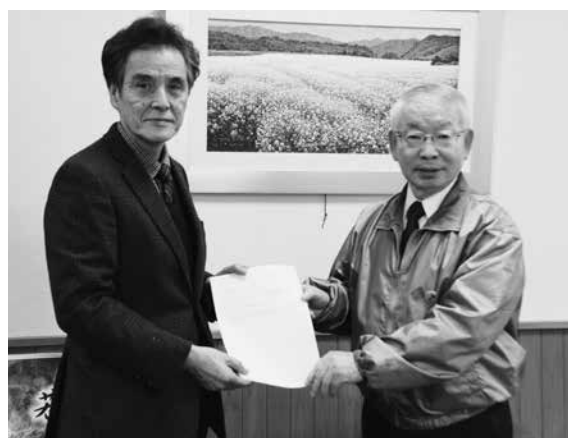

▲西本誠会長から町長へ答申書が渡されました

「出張!なんでも鑑定団」お宝継続募集中!

なんでも鑑定団が若桜町にやってきます。あなたのお宝を鑑定してもらいませんか。これはというお宝をぜひご応募ください。

【応募方法】 応募締切/2月16日(木)

申込書に必要事項をご記入の上、鑑定品の写真を添付して下記の受付まで郵送または持参してください。

※お一人様何点でもご応募できます(申込書は鑑定依頼品1点につき1枚必要)。

※収録日[平成29年3月20日(月・祝)]に出場可能な方に限ります。

※古物売買免許のある方はご遠慮いただきます。

※ご応募いただいた申込書類・写真は返却いたしませんので、ご了承ください。

【添付写真】

以下の3点以上の写真を添付してください。

- ①全体像がわかる写真
- ②主要な部分(絵柄や文字等)のアップの写真
- ③銘や落款などの写真



選考方法・発表

テレビ東京の番組担当が選考します。採用の可能性のある方にはテレビ東京の番組スタッフから直接連絡があります。

お申し込み・お問い合わせ

〒680-0792 鳥取県八頭郡若桜町大字若桜801番地5

若桜町役場ふるさと創生課「出張!なんでも鑑定団 in 若桜」お宝係 ☎(82)2231 IP ☎9(82)2231

要介護認定を受けている方の 税法上の障害者控除について



障害者手帳等をお持ちでない方で、基準日(毎年12月31日)に要介護の認定を受けている65歳以上の方には、申請に基づき「障害者控除対象者認定書」を交付します。

所得税および住民税(町県民税)を申告する際に、この認定書を提示することにより、本人及びその扶養者が「障害者控除」または「特別障害者控除」の対象となります。

障害者控除対象者認定書交付対象者

基準日(毎年12月31日)現在で町内に在住する65歳以上の方で、次の①②のいずれにも該当する方(ただし、年の途中で死亡された場合は、その死亡日が基準日)

①要介護1以上の認定を受けている方

②身体障害者手帳(1、2級)、療育手帳(A)、精神障害者保健福祉手帳(1級)をお持ちでない方

※要介護の認定を受けていても、65歳未満の方は対象となりません。

※本人および税法上の扶養親族が非課税で税の申告が必要ない場合は、申請の必要はありません。

※身体障害者手帳等で控除を受けている方でも、手帳等と認定書の区分(障害者・特別障害者)が異なる場合、控除額の多い方で申告できる場合があります。

お問い合わせ

役場町民福祉課

☎(82)2233

IP☎9(82)2232

昨年8月に町内にお住まいの20歳から85歳までの方200人を対象に、男女共同参画に関する意識や意見を把握し、今後の男女共同参画行政を推進するための基礎資料を得ることを目的として実施しており、その結果がまとまりましたので、順次その概要をご紹介します。

200人に送付したうち100人から回答があり、男性よりも女性の回答数が多くなっています。

まずは、「男女共同参画社会」という用語の認知度について伺ったところ、「知っている」と答えた割合は半数を超えていますが、前回(平成22年3月)

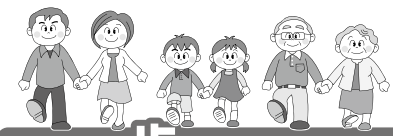

次の一歩を踏みだそう!

男女共同参画社会の実現に向けて⑧

若桜町男女共同参画意識調査

「男女共同参画社会」とは、『男女が社会の対等な構成員として、自らの意思によって社会のあらゆる分野における活動に参画する機会が確保され、男女が均等に政治的、経済的、社会的及び文化的利益を享受することができ、かつ、共に責任を担うべき社会』のことを言います。

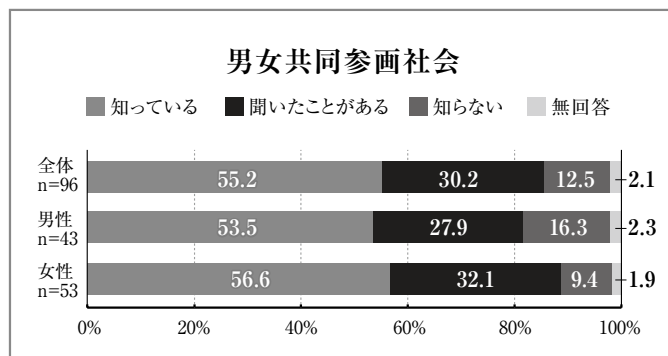

と比較すると、「知っている」と答えた割合は減っています。



～冬のお風呂にご用心～ ヒートショックを予防しましょう！

「ヒートショック」とは、急激な温度の変化により血圧が大きく変動して起こる身体への悪い影響のことで、特に冬の入浴時に起こりやすいと言われています。

冬の入浴で、なぜヒートショックが起きやすいのでしょうか？

真冬の寒い脱衣所では、寒さで血圧が急上昇します。その後、熱い湯に浸かると今度は血圧が急降下します。この血圧の変動により、浴室内で失神・不整脈・心筋梗塞・脳卒中などを起こすのです。そして、死に至ることも少なくありません。

特に65歳以上の高齢者や高血圧・糖尿病などの持病がある人は、ヒートショックを起こしやすいので注意が必要です。

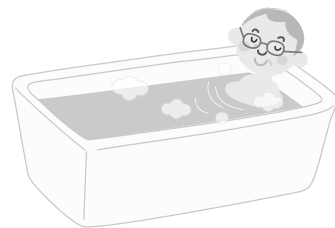

■温度差によって変動する血圧イメージ

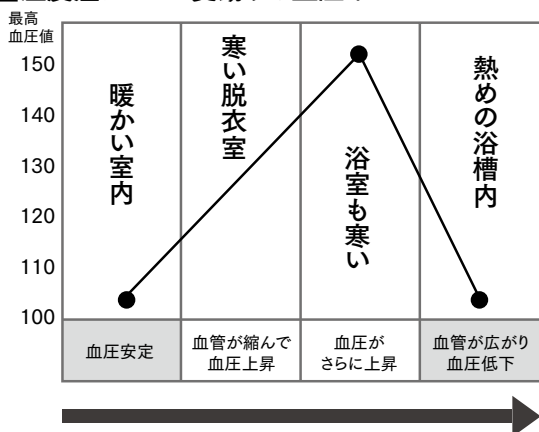

ヒートショックを未然に防ごう!!

- ポイント1** 脱衣所を暖かくしておきましょう
脱衣所に暖房器具など置く
- ポイント2** 浴室も暖めておきましょう
浴槽のふたを開けたり、浴室の床や壁に温かいシャワーをまいておく
- ポイント3** 徐々に身体を温めましょう
手足など末端の部分より、かけ湯しながら湯船に入る

※ヒートショックは入浴時に限らず、トイレなど寒暖差の激しい場所でも起こることがあります。

お問い合わせ | 若桜町包括支援センター ☎(82)2209 IP☎9(82)2214

高齢者肺炎球菌予防接種を お忘れなく！



肺炎は死亡原因の第3位となっており、成人の肺炎のうち1/4～1/3は肺炎球菌が原因と考えられています。感染すると気管支炎や肺炎、敗血症などの重い合併症を引き起こすことがあります。

今年度対象の方で今まで予防接種を受けたことのない方は、忘れずに受けてください。通知をなくされた方は再発行するので、保健センターまでご連絡ください。

■接種期限

平成29年**3月31日**まで



■今年度の対象者

65歳：昭和26年4月2日～昭和27年4月1日生まれ
70歳：昭和21年4月2日～昭和22年4月1日生まれ
75歳：昭和16年4月2日～昭和17年4月1日生まれ
80歳：昭和11年4月2日～昭和12年4月1日生まれ
85歳：昭和6年4月2日～昭和7年4月1日生まれ
90歳：大正15年4月2日～昭和2年4月1日生まれ
95歳：大正10年4月2日～大正11年4月1日生まれ
100歳：大正5年4月2日～大正6年4月1日生まれ

お問い合わせ | 若桜町保健センター ☎(82)2214 IP☎9(82)2214

一人で悩まず、まず相談を！

●消費者トラブルの事例●

遺産相続、こんな場合は？

Q

相談事例

私は、母の面倒をみるため母の家に同居していました。昨年に母が亡くなったところ、「母の家に住み続けるなら賃料を払うべきだ」と兄から言われています。賃料を支払わねばならないのでしょうか。

A

アドバイス

弁護士…上田雅稔氏

今回は、被相続人の承諾を得て同居していた場合に、被相続人死亡後も無償で居住を続けることができるかについて説明します。

確かに、被相続人である母の家は相続人間の共有状態になっていますので、あなたは自己の相続分および管理費用を超えて母の家を使用していることとなります。したがって、他の相続人である兄に対して賃料相当分を支払うべきとも思われます。

しかし、最高裁判所は「被相続人と同居の相続人との間において、相続開始を始期とし、遺産分割時

を終期とする使用貸借契約が成立していたものと推認される」として、原則として他の相続人からの賃料相当額の請求を認めていません（最判平8・12・17）。

従って、本件においても、原則として、遺産分割が成立するまでの間無償で居住を続けることができます。

相続手続きに関する具体的な相談は、法律相談窓口にてご相談下さい。



【2月の消費生活相談】

【と き】 2月8日(水)・14日(火)・21日(火)・28日(火) 9時～16時

【ところ】 地域福祉センター ドリーミー

【電話】 ☎(71)0822 IP☎9(71)0822

【2月の法律相談】

【と き】 2月14日(火) 13時30分～16時
※要予約

【ところ】 地域福祉センター ドリーミー

【電話】 ☎(82)0254 IP☎9(82)0254

町長室 「発」



町長
小林 昌司

若桜迎賓館、活用してこそ保存できます

11月19日(土)に、舞立参議院議員、福田県議会議員、谷口東部振興監督をお招きして、西町の旧中尾恵之輔邸をお借りして改修した「若桜迎賓館」がオープンしました。これまで町としては、休憩交流処かりや、昭やおもちゃ館、民芸館、駅前のかりや横丁、上町の木島邸等を整備させていただきました。また、移住定住についても、空き家を借りて整備し、県外からの移住者の皆様の受け入れを行っています。実はどこの家(住宅)も家主さんは不在で、放っておくと朽ち果てて値打ちがなくなったり、将来は解体ということになりかねませんので、町としてもできるだけの城下町、宿場町の面影を残して若桜宿を守っていかうという政策を出しています。「10年経過し

たら家主さんに返すのか」という意見があります。どこの住宅も10年契約にはしていませんが、将来のことも十分理解していただいているところだと思います。

古民家は活用してこそ保存できるものです。



▲迎賓館正面

「若桜迎賓館は、お客様を接待するところであり、町民は使えない」という話も耳にしますが、町民の皆様気軽に利用していただく施設です。最近では生け花、講習会、各団体の会議、催しにも利用していただいています。皆様にご利用していただいでこそ意義があります。利用される場合には、直接「ふるさと創生課」にご連絡ください。「道路から見えにくい」、「場所がどこかわからない」という話も聞きますので、よくわかるように大きな看板をつけてさせていただきます。

さらに町では、若桜宿内の古民家を保存しようと、平成27年度、28年度で文化庁の伝統的建造物群保存の調査を行いました。新年度からは町民の皆様とも相談しながら地区指定の準備を進めたいと思います。

氷ノ山スキー場に待望の雪、今シーズンは大丈夫

今シーズン、氷ノ山スキー場は雪不足で心配していましたが、年末から正月にかけては多少雪があり、なんとか凌ぎました。また、1月10日(火)〜12日(木)まで岡山県、鳥取県の高専学校、中学校の総合体育大会のスキー競技があり、350名がスキー場に宿泊しました。

町営スキー場の第2、第3リフトを使用してアルペン競技を、キャンプ場等の周辺を使用して距離競技を行いました。選手、役員、関係者の皆様の雪運びにより大会運営ができました。地域の皆様の協力で開催できるというのが氷ノ山スキー場の強みです。

また、1月の14日(土)〜16日(月)の寒波で氷ノ山スキー場の雪不足は一気に解消されました。白い雪の金が降ってきた感じです。皆様是非、スキーは雪質最高の氷ノ山スキー場にお越しください。お待ちしております。

赤松団地の若者住宅(2棟)、入居が決定

赤松団地に若者住宅(3LDK)が年末に完成して、1月11日(水)に抽選会を行い、2世帯の入居が決定しました。

赤松団地は、29区画のうち残り2区画となりました。残りの区画を希望される方は早めに町土整備課にお申し込みください。

また、町では現在、移住定住施策として古民家を3棟改修してお

り、人口の定住策を図っているところですし、新年度は新町の裏の旧山田製材、旧山根製材の跡地につきましても住宅用地として造成させていただきます。

移動町長室 色々な意見が出ます

1月の移動町長室は、1月15日(日)に大雪の中、農人町の公民館で行い12人の方に集まっていたことができました。1時間は私と教育長が現在の町政の取り組みと今後の方針等をお話して、残りの1時間で皆様から色々なご意見をいただきました。意見の中には、子育て支援や移住定住の取り組み等、町の積極性が出てきた、おもちゃ館の職員対応がよい(子どもが喜ぶ)、空き家が多くなったため利用してほしい、国保税が高いため安くならないか、八幡広場の周回コースに水たまりが多いため修繕してほしい、芝桜の草をとってほしい等様々な要望が出ましたし、町の将来の方針を聞いて安心したという方もおられました。多くのご意見をいただき、ありがとうございます。



▲農人町公民館での様子



子育て支援センター 遊びば

クリスマス会

サンタさんに会えました～♪
こども園のクリスマス会に支援センターのお友だちも招待してもらいました。

リンリンリン…と鈴の音で登場したサンタさんに、たくさんのお兄さん・お姉さんと一緒にドキドキ・わくわく♪一人ずつサンタさんにお名前を呼んでもらえるのをいい子で待っていた子どもたち。サンタさん、プレゼントありがとう!!



サンタさんと一緒に



サンタさんが近くまでプレゼントをもってきてくれました。
「ありがとう」って言えたよ!

クリスマスケーキを作ったよ

キューブ型に切ったスポンジケーキと生クリームとくだものをどんどん積み上げて、クリスマスツリーのようなケーキが出来ました。おっとと、たおれないように…慎重に重ねて、2種類のケーキの出来上がり!みんなで「いただきます」♪ぱくぱく…完食!!



ケーキ作りのはじまり♪



何をのせようかな?



完成で～す!



おいしいね～!ぼくはクリーム♪



2/14
(火)

クッキング 10:00～

味工房でピザ作りに挑戦してみましょう



2月の予定

月	火	水	木	金	備考
		1	2	3	★節分(豆まき) どんな鬼さんに逃げてもらおうかな?
		なかよし遊び	大きさ調べ 身長・体重を計測しましょう	節分(豆まき)	
6	7	8	9	10	★クッキング エプロン・三角巾・マスクを持ってきてください
なかよし遊び	製作あそび おもちゃを作しましょう	なかよし遊び	お誕生会 10時30分～ みんなでお祝いしましょう	なかよし遊び	
13	14	15	16	17	★大きさ調べ 身長・体重を計測します
なかよし遊び	クッキング 味工房でピザ作り 10時～	なかよし遊び	絵本の読み聞かせ 10時30分～ (情報館へ移動)	なかよし遊び	
20	21	22	23	24	★絵本の読み聞かせ 情報館に移動してお話を聞きます
なかよし遊び	なかよし遊び	なかよし遊び	ベビーマッサージ 10時～ (セラピスト奈羅尾浩子さん)	なかよし遊び	
27	28				★持ち物(毎回) ・お茶 ・必要と思われるもの
なかよし遊び	なかよし遊び				

育児相談も随時受け付けています。お気軽においでください。妊婦さんもお待ちしています。

お問い合わせ | わかさこども園 ☎(82)0011 IP☎9(82)0011



第17回

話してみよう 韓国語

テーマ
肉と魚の言葉

皆さん、アンニョンハシムニカ（こんにちは）！ 役場ふるさと創生課の陳淑子です。今回は「肉と魚の言葉」をご紹介します。

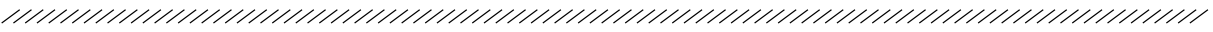

1)肉	-고기 コギ	1)魚	-생선 センソン ①②	8)カレイ	-가자미 カ ジャミ
2)牛肉	-쇠고기 セ コギ	2)カニ	-게 ケ	9)貝	-조개 チョゲ
3)豚肉	-돼지고기 テジコギ	3)マス	-송어 ソンオ ①	10)マグロ	-참치 チャムチ
4)鶏肉	-닭고기 タッコギ	4)タコ	-낙지 ナクチ	11)タラ	-대구 テグ
5)羊肉	-양고기 ヤンコギ	5)刺身	-생선회 センソンフエ	12)タイ	-도미 トミ
6)レバー	-간 カン ②	6)アワビ	-전복 チョンボク ②	13)イカ	-오징어 オジンオ ①
7)卵(鶏卵)	-계란 ケラン ②	7)サバ	-고등어 コデウンオ ①	14)カキ	-굴 クル

※①「ㄴ」は口をあけて発音します。 ※②「ㄴ」は舌の先を少し噛んで発音します。

農業委員会からのお知らせ

利用権設定事業

について

農地を耕作せずに荒廃させると、周辺農地の営農に支障が生じます。家庭の事情等で耕作が困難な場合は、人に耕作してもらうことにより、農地の保全を考えてみませんか。

利用権設定事業で農地を貸し借りする場合、比較的簡単な手続きで設定でき、町内では現在262件、57.5haの農地が利用権設定事業により保全されています。

貸付期間が満了すれば、離作料等を支払うことなく貸し手である農地所有者に返還されることになっており、安心して農地の貸し借りが行えます。

また、貸付期間満了が近づくと、農業委員会より更新手続きのお知らせをしますので、手続きをしていたら貸し借りを継続することができます。

詳しくは農業委員会事務局までお問い合わせください。

(申請書は毎月25日までに提出していただくと、翌月の農業委員会定例会で審議します。)



1月12日(木)に農業委員会定例会を開催しました。

審議事項 ・ 利用権設定等申出 5件

お問い合わせ

農業委員会事務局
役場産業観光課

☎(82)2239 IP☎9(82)2239
☎(82)2238 IP☎9(82)2238

12月13日

健康づくり教室（人権学習会）

今回は、人権学習会として「なぜ介護者が虐待を」のビデオを見ていただきました。

高齢者に対する家庭の虐待が年々増えています。介護を担う人が精神的・肉体的に追い詰められた末に起こるケースが多く、まさか自分かと思う人でも、いざその場になると虐待をしてしまう可能性があることがわかりました。

一人だけで介護を抱え込んでしまわず長い目で介護を続ける方法を学んでいただきました。

また、一人暮らしの認知症の方の関わり方をどのように受け止め理解し、地域でささえていけば良いのかをみんなで話し合いました。

この学習会が、人権問題を自らの問題として気づききっかけになったと思います。



▲ビデオ「なぜ介護者が虐待を」

12月15日

読み聞かせ教室・クリスマス会

クリスマスは子どもたちが楽しみにしているイベントのひとつです。

この日を楽しむために、こども園の津村先生にクリスマスの絵本を読んでもらったり、物語を話してもらったりして気分を盛り上げていただき、子どもたちはワクワクしながら聞いていました。その後で、音楽に合わせて「イスとりゲーム」をし、運動してから「ケーキ」を食べました。大人も子どもも、あまーく幸せな気持ちになり、楽しい時間を過ごすことができました。

この教室は親子のふれあいを深め、親同士の交流を図る目的で開催しています。

子どもたちは、「読み聞かせ」により大人が自分のために読んでくれているという「幸福感」を感じることができます。絵本を通じて、子どもたちにさまざまな世界を体験させてあげられたらステキですね！



▲津村先生による読み聞かせ



▲イスとりゲーム



▲大好きなケーキ

2月の
行事予定

- 17日 減塩みそ作り
- 19日 スキー教室（交流事業）
- 24日 健康づくり教室（食生活改善推進委員・保健センターと合同）

公民館ひろば

元気が出る村づくり講座

～熱い想いを7名の若桜町地域おこし協力隊が語る～

11月12日(土)、小林町長と7名の地域おこし協力隊を迎えて「若桜町に住み、地域を生かし、活力を生み出す活動とは」と題して、地域おこし協議会との共催で「元気が出る村



▲小林町長(右端)と地域おこし協力隊員

づくり講座と意見交換会」を開催しました。

最初に、小林町長から、「地域外の人材を積極的に受け入れ、定住・定着を進めることで地域力の維持・強化を図る制度である」と地域おこし協力隊を創設した趣旨を説明されました。

続いて、7名の協力隊から其々の出身地や若桜町を知るきっかけ、協力隊に応募した理由、具体的な取組み内容である「氷ノ山の観光開発とイベント提供、鹿肉等のジビエ商品化、盆・盃などの木工品や金工細工の装飾品作り、白ネギや芋の特産品化、若桜鉄道イベント企画」など協力隊の活動内容が報告されました。

意見交換の時間には、一般参加者から、「3年間の期限が過ぎても若桜に残って地域の活性化に尽力して欲しい」などの意見をいただきました。

若桜町公民館と

わかさ生涯学習情報館共催事業

～ジャンボ巻き寿司で交流～

11月13日(日)、10時に集合した子どもたちは、わかさ生涯学習情報館に移動して職員による絵本の読み聞かせを楽しみました。

読み聞かせ終了後は、公民館駐車場に集合した町民や親子など総勢60名が、青空の下でジャンボ巻き寿司に挑戦しました。

当初は、10mを予定していましたが、みんなで力を合わせて巻き上げた成果は12・2m。

完成した寿司を持ち上げて参加者は満面の笑顔でした。

切り分けられた寿司と豚汁は、寿司の準備に関わった食生活改善推進員も交えて、みんなでおいしくいただきました。



▲楽しそうに寿司を巻く子どもたち



▲情報館での読み聞かせの様子

第8回

若桜氷ノ山寿大学

〜津山城跡の紅葉を散策〜

11月17日(木)、池田分館寿大学と合同で秋の社会見学に出かけました。

39名の受講生は大型バスに乗り津山方面へ。「津山まなびの鉄道館」では、扇形機関車庫に収められたD51をはじめとした13台の機関車に圧倒されました。

続いて訪れた鶴山公園では、普段縁のないほどの石段と紅葉の小径を通り抜けて本丸跡まで登ると、眼下には津山市街が広がり、頑張った石段を登った甲斐がありました。

最後に休憩した西粟倉の道の駅で思い思いのお土産を買い、家路につきました。



▲津山まなびの鉄道館前での記念撮影

第4回

池田分館寿大学

12月9日

(金)、第4回池田分館寿大学は、師走に入り何かと忙しい時期にも関わらず、多くのみなさんに参加していただきました。

今回は、若桜町包括支援センターの尾坂社会福祉士を講師に迎えて、「知ってて

安心！分かりやすい「成年後見制度」の仕組み」と題して話をいただきました。

成年後見制度とは？その種類や事例の紹介とともに、どのような場合に後見制度を利用するのか、一般的な手続きの流れや成年後見人の仕事等を詳しく話されました。少し難しい制度だと思いますが、みなさんが熱心に耳を傾けていました。



▲成年後見制度について学習

一足早いクリスマスに

サンタも登場

12月10日(土)、恒例行事のクリスマス会を開催しました。

クリスマスツリーがきらびやかに飾られた会場内では、わかさ読み聞かせグループ「ももこ」によるパネルシアターや大型絵本、趣向を凝らしたペープサートやマジックなどが披露され、参加者は楽しいひと時を過ごしました。

クリスマス会も終盤に差し掛かると鈴の音に乗ってサンタクロースが登場。

サンタクロースからクリスマスカードやお菓子などがプレゼントされると子どもたちは大喜びでした。



▲サンタクロースのプレゼントに大喜び

年間リクエスト ベスト10

2016年度最多リクエストは、ロッキード事件で逮捕・有罪となった田中角栄元首相を描いた、石原慎太郎の小説『天才』となりました。

その他にも、読むだけで子どもがぐっすり眠る絵本『おやすみ、ロジャー』や、平井鳥取県知事の『小さくても勝てる』、ドラマで人気の星野源の『蘇る変態』などにリクエストが集まりました。

- 1 『天才』 石原慎太郎
- 2 『おおあたり』 畠中 恵
- 3 『希望荘』 宮部みゆき
- 『コーヒーが冷めないうちに』 川口 俊和
- 『おやすみ、ロジャー』 カール＝ヨハン エリーン
- 『ぼくは明日、昨日のきみとデートする』 七月 隆文
- 『小さくても勝てる』 平井 伸治
- 『蘇る変態』 星野 源
- 『危険なビーナス』 東野 圭吾
- 『コンビニ人間』 村田沙耶香

蔵書点検による長期休館のため、皆様にはご迷惑をおかけいたしました。点検結果につきましては、後日お知らせいたします。



おはなし会・音読教室

参加は無料です。若桜町健康ポイント事業対象イベントです。スタンプカードをご持参ください。

乳幼児対象おはなし会

2月16日(木) 10時30分から

(読み聞かせグループ「もこもこ」)

場所: 情報館プレイルーム

脳を元気にしよう「音読教室」

2月17日(金) 14時から

(情報館職員)

場所: 情報館会議室

ほんのひろば カレンダー

2月						
日	月	火	水	木	金	土
			1	2	3	4
5	6	7	8	9	10	11
12	13	14	15	16	17	18
19	20	21	22	23	24	25
26	27	28				

3月						
日	月	火	水	木	金	土
			1	2	3	4
5	6	7	8	9	10	11
12	13	14	15	16	17	18
19	20	21	22	23	24	25
26	27	28	29	30	31	

「本の巡回便 ムーブブック」

【第1・3火曜日】 諸鹿・眷米 方面

【第2・4火曜日】 吉川・落折 方面

移動図書館車を運行しています。新しく運行を希望される集落は情報館までご連絡ください。(個人でも可)

【貸出冊数と期間】 1人5冊まで、2週間

【開館時間】 10時～18時

【休館日】 毎週月曜日・祝日・毎月最終木曜日・年末年始

利用者カードの申し込み(無料)で、どなたでもご利用いただけます。

新 着 図 書

2016.12.31まで

文 学		そ の 他	
・脇坂副署長の長い一日	真保 裕一	・はじめての絵手紙	小池 恭子
・校閲ガール トルネード	宮木 あや子	・月9	中川 右介
・悪玉	鳴海 章	・天皇陛下「生前退位」への想い	保阪 正康
・恋糸ほぐし	田牧 大和	・漬けるおかず	ワタナベ マキ
・レールを渡る殺意の風	西村 京太郎	・図解知識ゼロからの林業入門	関岡 東生
・放課後の厨房(チューボー)男子	秋川 滝美	ヤングアダルト	
・幸せのプチ	朱川 湊人	・転換期を生きるきみたちへ	内田 樹
・決戦! 桶狭間	冲方 丁	児 童 書	
・コンテクスト・オブ・ザ・デッド	羽田 圭介	・ライバル・オン・アイス	吉野 万理子
・この青い空で君をつつもう	瀬名 秀明	・オムライスのたまご	森 絵都
・おんな城主直虎 1	森下 佳子	・さかなクンの一魚一会	さかなクン
・掟上今日子の旅行記	西尾 維新	絵 本	
・雪煙チェイス	東野 圭吾	・みどりのはしご	安房 直子
・三鬼	宮部 みゆき	・こわい、こわい、こわい?	ラフィク シャミ
・書楼弔堂 炎昼	京極 夏彦	・ノラネコぐんだんそらをとぶ	工藤 ノリコ
・おばさんの金棒	室井 滋	郷 土	
・とらわれない	五木 寛之	・鳥取県まるごと読本	吉川 捺美
・笑って、泣いて、考えて。	永 六輔	・山越え谷越え	伊井野 政之

★この他にもたくさん入ってきていますので、当館新刊コーナーをご覧ください。

2017 2月号
NO.133

わかさ **温水プール** だより

☎&品
(82)2306
IP☎9(82)2306

【営業日】水・木・土・日曜日 / 10時30分～18時30分 月・金曜日 / 12時～20時 【休館日】毎週火曜日

わかさスイミング スクールよりお知らせ

12月11日(日)に米子市東山水泳場で行われた大会で、当スクールより11名の児童が参加しました。

参加した大半の児童が自己ベストタイムを更新する等、奮闘しました。

次回は、2月19日(日)に同会場での大会に参加予定としています!

健康のために
どんどんプールを
利用しよう!



体の老化予防に水中運動

「運動したいけどひざや腰が痛くてできない」といった方には水中運動をおすすめします。

水中では普段より体が軽くなり、水によって体が支えられるため、陸上より関節を大きく動かすことができます。

他にもバランス機能の改善や呼吸機能の向上などの効果が期待できます。

リハビリに適した運動ですので日々の体力作りなどに取り入れてみませんか?

プールでどんな運動をすれば良いかわからない、効果的な運動がしたいなどありましたらお気軽にスタッフまでご相談ください。



行政書士会無料相談

- 1【内容】相続・遺言、成年後見、帰化・在留許可等の手続き等
 【会場】鳥取県立図書館 2階小研修室 (鳥取市尚徳町101)
 【日時】2月11日(土)10時～15時
- 2【内容】相続・遺言、成年後見、農地転用、許認可申請、契約等
 【会場】鳥取市立用瀬図書館 おはなしの部屋 (用瀬町用瀬104-2)
 【日時】3月5日(日)10時30分～14時30分
 ※当日受付、先着順
 【お問い合わせ】鳥取県行政書士会事務局
 ☎0857(24)2744

カウンセラーによる「こころの相談会」

- 子ども、家族や知人、自分のことなど、日頃の悩みや困りごとをカウンセラーに話してみませんか？
- 【日時】2月19日(日) 午前9時30分～午後3時
 【会場】鳥取県立図書館 2階大研修室(鳥取市尚徳町101)
 【対象者】どなたでも参加可能
 ※秘密厳守 相談無料(要予約)
 【予約先】ライフサポートセンターとっとり
 ☎0120(82)5858 ☎0857(32)5454
 【お問い合わせ】
 (一財)鳥取県労働者福祉協議会(鳥取市天神町30-5)
 ☎0857(27)4188

放送大学 平成29年度第1学期 (4月入学) 学生募集

- 約300の授業科目は全国どこでも視聴できます(BSデジタル放送・インターネット(一部の地域を除く)・ラジオ等で視聴可能)。
 全科履修生として4年以上在学し、所定の単位を取得すれば、学士(教養)の学位が取得できます。卒業を目的とせず学びたい科目を1年間学習する選科履修生、1学期間(半年間)学習する科目履修生等も募集しています。
 【締切】第1回:2月28日(火) 第2回:3月20日(月)
 ※インターネット出願も可能
 【お問い合わせ】
 放送大学鳥取学習センター(鳥取市富安2-138-4)
 ☎0857(37)2351

労働セミナー開催

- 【日時】2月21日(火)13:30～15:00
 【会場】鳥取県立図書館 2階大研修室(鳥取市尚徳町101)
 【内容】職場のトラブルと対処法～労働相談の現場から～
 【定員】100人
 【対象者】どなたでも参加可能
 ※失業給付受給中の方は、求職活動の実績となります。
 ※参加無料、事前申し込み必要(電話またはFAX)
 【お申し込み・お問い合わせ】
 みなくる鳥取 ☎0857(25)3000 ☎0857(25)3001

小さな掛金・大きな保証 スポーツ安全保険

- 【対象となる事故】グループ活動中の事故・往復中の事故
 【保険期間】平成29年4月1日午前0時より平成30年3月31日午後12時まで
 (団体活動を行う4名以上の方々でご加入ください。)

スポーツ・文化・ボランティア活動などの団体活動に最適な保険です。

加入対象	年間掛金 (1人当たり)	傷害保険(保険金額)			
		死亡	後遺障害(最高)	入院(日額)	通院(日額)
こども(中学生以下) 大人の文化・ボランティア・地域活動(高校生以上)	800円	2,000万円	3,000万円	4,000円	1,500円
大人のスポーツ活動(高校生以上64歳以下)	1,850円	2,000万円	3,000万円	4,000円	1,500円
65歳以上のスポーツ活動	1,200円	600万円	900万円	1,800円	1,000円
危険度の高いスポーツ活動	11,000円	500万円	750万円	1,800円	1,000円
賠償責任保険 (免責金額なし)	対人・対物賠償合算1事故5億円 ただし、対人賠償は1人1億円限度	突然死葬祭費用保険	突然死(急性心不全、脳内出血等)葬祭費用 支払い限度額180万円		

- 【お問い合わせ】スポーツ安全協会鳥取県支部 ☎0857(26)7802

シルバー人材センターがお手伝いします!



墓地の清掃



草刈り



タンスなどの解体



襖・障子の張り替え

【仕事依頼・お問い合わせ】

若桜町シルバー人材センター
(若桜町公民館2階)

☎(71)0411 IP ☎9(71)0411

※その他の業務も請け負います。お気軽にご相談ください。



リファーレンいなば

<2月リサイクルファクトリー・スケジュール>

内容	日時	定員	費用
マイバッグ	2月10日(金) 10時~12時/ 13時~15時	各3人	無料
裂き織り	2月14日(火) 10時~15時	3人	実費
健康布ぞうり	2月18日(土) 10時~15時	10人	100円
アクリルたわし (鉤針編み)	2月24日(金) 10時~12時	5人	無料

※当月1日より受付(先着順)

※上記以外の体験講座や外部出張も行います。お気軽にご相談ください。

【お申し込み・お問い合わせ】リファーレンいなば

(鳥取市伏野2220) ☎0857(59)6026

休館日/月曜日(月曜日が祝日の場合翌平日)

※1月11日届出分まで

戸籍の窓口

小岩大金 ありがとうございます
 船屋炊一 香典返しとして若桜町社会福祉協議会へご寄付をい
 寺山山 いただきました。
 口根根 安男さん
 俊一郎さん 夏男さん
 養父 母久枝さん
 充好さん 父幸治さん

小大高 ご冥福をお祈りします
 船炊野 山根 安子さん
 寺山山 一男さん
 口根 充好さん

吉川 山本 紬生ちゃん
 健一さん・あかりさんの男の子

おめでとございます

888883 歳歳歳

税務署からのお知らせ

確定申告会場は、鳥取市役所駅南庁舎(鳥取市富安2丁目138-4)です。

【日時】2月16日(木)~3月15日(水)9時~16時

※土・日を除く(日曜日のうち2月19日と2月26日は開場)

平成28年分以降の確定申告書等の提出の際にはマイナンバーの記載+本人確認書類の提示又は写しの添付が必要です。

(本人確認書類)

◇マイナンバーカード(個人番号カード)をお持ちの方

・マイナンバーカードだけで、本人確認(番号確認と身元確認)が可能です。

・ご自宅等から e-Tax で送信すれば、本人確認書類の提示又は写しの提出が不要です。

◇マイナンバーカードをお持ちでない方(①②が必要です)

①番号確認書類

・通知カード

・住民票の写し又は住民票記載事項証明書(マイナンバーの記載があるものに限り)などのうちいずれか1つ

②身元確認書類

・運転免許証・パスポート・在留カード・身体障害者手帳

・公的医療保険の被保険者証などのうちいずれか1つ
※写真表示のない身元確認書類の提示又は写しの提出をするときには2種類以上必要です。

【お問い合わせ】鳥取税務署 ☎0857(22)2141

出前説明会をご利用ください

鳥取県が重点的に取り組んでいる事業や課題などについて、県職員が皆さんの開催する集会等にお伺いして説明するとともに、皆さんと意見交換する出前説明会を行っています。

【テーマ】

地域づくり、福祉・保健・医療、商工業等計251テーマ

【対象】

参加人数が概ね20人以上の集会で、地域住民、企業、民間団体などが開催されるもの

【開催時間・会場】

申し込まれる団体等のご希望に合わせて。

会場は、お申し込み団体等でご準備ください。

【料金】無料

【お申し込み・お問い合わせ】

鳥取県庁元気づくり総本部県民課 ☎0857(26)7848

HP <http://www.pref.tottori.lg.jp/demae/>

第22回 西日本雪合戦大会

今月のイベント告知
第22回西日本
雪合戦大会

毎年恒例、県内外から多くの選手が参加する若桜町の冬の一大イベントです。当日は声援と雪玉が飛び交い、白熱した戦いが繰り広げられます。ぜひご覧ください。



2月4日(土) ■ジュニアの部 13時～
2月5日(日) ■一般の部Aリーグ・Eリーグ、
レディースの部 8時40分～
会場／若桜町ふれあい広場



【お問い合わせ】
西日本雪合戦大会事務局(若桜町教育委員会内)
☎(82) 2213 IP☎9(82) 2213

編集・発行／若桜町役場ふるさと創生課
〒680-0792 鳥取県八頭郡若桜町大字若桜801-5
☎0858(82)2231 FAX0858(82)0134

発行日 平成29年1月27日
メールアドレス E-mail furusato@town.wakasa.tottori.jp
ホームページ URL http://www.town.wakasa.tottori.jp

2月の行事予定

日付	行事名	時間	場所
2/3(金)	成人健康相談	9時～12時	保健センター
2/4(土)	第22回西日本雪合戦大会(ジュニアの部)	13時～	ふれあい広場
2/5(日)	第22回西日本雪合戦大会(一般の部(A・E)、レディースの部)	8時40分～	ふれあい広場
2/8(水)	消費生活相談	9時～16時	ドリーミー
2/9(木)	障がい者相談	9時30分～12時	ドリーミー
2/14(火)	人権相談	9時～12時	ドリーミー
	行政相談	9時～12時	ドリーミー
	消費生活相談	9時～16時	ドリーミー
	法律相談	13時30分～16時	ドリーミー
2/16(木)	ゆはら温泉の日(入浴料半額)	10時～19時	ゆはら温泉
2/19(日)	休日がん検診	8時30分～10時受付	保健センター
2/21(火)	消費生活相談	9時～16時	ドリーミー
2/28(火)	消費生活相談	9時～16時	ドリーミー
	乳幼児相談	13時30分～16時	保健センター

今月の
こんにちは移動町長室
2/26日 時間／9時～11時
場所／浅井(浅井公民館)

みんなで育てよう
若桜鉄道

人口と世帯数(対前月増減)

世帯 1,445戸(+4)
人口 3,432人(+1)
男性/1,613人(-1)
女性/1,819人(+2)

住民基本台帳に記載された外国人を含む
(平成29年1月1日現在)

2月の税金・保険料

固定資産税(第4期)
 後期高齢者医療保険料(普通徴収)(第4期)

納期限 **2月28日(火)**

※たばこは若桜町内でお買い求めください。
(若桜町の税込となります)