

2016年

12

月号

広報

わかざ

みどりと清流のまち「若桜」



Contents

- 02 若桜迎賓館竣工
三世代居住支援交付金の申請
- 03 固定資産税の土地・家屋の異動届出
スルー仕様のぞみ出しについて
- 07 李美真さんの若桜町ときめきレポート
若桜町の産物を使用した「3ユー」開発に挑戦
- 12 地域おこし協力隊レポート

第14回因州若桜 鬼つごまつり

10月30日(日)に因州若桜鬼つごまつりが開催されました。当日は秋晴れとなり、たくさんのお店が並び、また、キャラクターショーや地元芸能の発表が行われ、多くの人で賑わいました。

若桜迎賓館竣工

11月19日(土)、多くの来賓のご臨席をいただき、古民家を改修した「若桜迎賓館」のオープン記念式典、桂まん我氏による「こけら落とし公演 落語会」、一般公開を執り行いました。

迎賓館は、古民家の格式高い伝統と趣、風情を残した和風造館となっています。

利用につきましては、おもてなしなどの接遇、イベント、生け花や着物などの展示会などにご利用いただけますので、多くの方がご利用ください。



【開館及び利用可能時間】利用申込により、午前9時から午後10時まで

【休館日】年末年始(12月29日から1月5日)

【施設の利用】接遇、交流、イベント、展示、研修

【利用料】無料

【申し込み】役場ふるさと創生課 ☎(82) 2231 IP☎9(82) 2231

【その他】敷地内禁煙・火気厳禁



三世代居住支援交付金の 申請はお済みですか

該当と思われる方は、期限までに申請をお願いします。

【申請受付期限】平成28年**12月26日**(月)

【交付対象者】若桜町内に居住し、かつ住所を有する三世代同居^{※1}
または別居世帯の内、18歳未満の子^{※2}を持つ方

(注:新若葉町営住宅及び町営若者向け住宅に入居している方は対象となりません。)

※1 三世代以上の世帯を含む。 ※2 平成28年度内に18歳になる場合を含む。

【交付金額】交付対象者の平成28年度分の個人町民税額の**1/3**

(100円未満切捨て、上限5万円/世帯)



お問い合わせ | 役場町民福祉課 ☎(82)2232 IP☎9(82)2232

固定資産税の土地・家屋の 異動届出はお忘れなく

土地・家屋の固定資産税は、毎年1月1日現在の土地や家屋の所有者に課税されます。

平成28年中に土地の現況地目が変わったり、住宅が取り壊された場合には届出をお願いします。

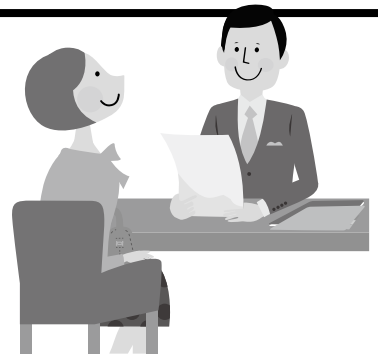

①土地の所有者変更や分筆等

法務局への移転登記をしてください。

②住宅用地に異動があった場合

住宅を取り壊したり、空き地などに建物を建てたときは届出をしてください。

住宅の敷地になっている土地は、税負担を軽減するための特例措置があります。住宅を取り壊されるとこの特例措置の軽減はなくなります。

手続きが遅れると、誤って課税や軽減をすることになりますので、早めの届出をお願いします。

③土地の現況地目の変更

畑から山林、水田から畑、畑から原野など現況地目に変更がある場合はお知らせください。

お問い合わせ | 役場税務課 ☎(82)2234 IP☎9(82)2234

スプレー缶類のごみ出しについて

スプレー缶やカセットボンベは、中身（ガス）が残ったまま収集されてしまうと、収集車両や集積場で火災事故を引き起こす恐れがあります。

スプレー缶類は、必ず中身を使い切ったうえで、穴を開けてからごみステーションに出していただきますようご協力をお願いします。

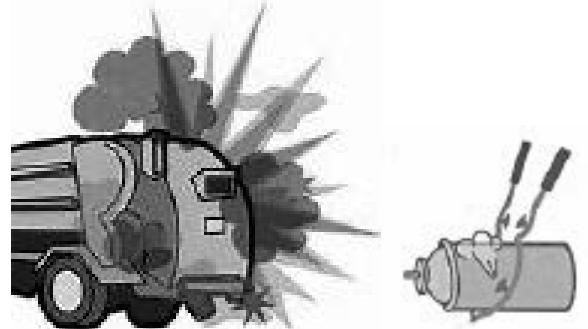

注意事項

- 穴を開ける際は、周囲に火の気がなく、ガスのこもらない場所で作業してください。
- ガスが多量に残っている場合は、缶の先端を地面に押し付けて、ガスを出し切ってください。
- 中身が気化しないものは、布や紙に吹き付けて使い切ってから穴を開けてください。

お問い合わせ | 役場町民福祉課 ☎(82)2233 IP☎9(82)2232

10/16
日

鳥取市保育園 「列車に乗ってSLを見に行こう!!」



▲みんなで記念撮影

鳥取市の保育園児と保護者のみなさん約200名がSLの見学に訪れました。

町のマスコットの桜子ちゃんが駅前で出迎え、握手をしたり、見慣れないSLや汽笛の音、また、転車台体験に大喜びでした。

SL見学の後は、第2町民体育館で道の駅若桜特製カレーを食べ、八幡広場で思いっきり遊びました。

鳥取市保育園連合会のみなさまには、鉄道利用も含め大変お世話になり、ありがとうございました。

10/17
月

若桜駅を元気にする会 ～若桜駅周辺美化清掃活動～



▲側溝の水も流れるようになりました

若桜駅を元気にする会の会員12名が、駅周辺の落ち葉拾い、花壇の草とり、植木の手入れなどの清掃活動を行いました。

この活動は、観光拠点でもある若桜駅をきれいにしてご利用されるお客様をお出迎えするとともに、地域の方々にも気持ち良くご利用いただくことを目的に行っています。

1時間の清掃でしたが、駅前、構内、駐車場など駅周辺がとてもきれいになりました。

年に1回の活動ではありますが、毎年の恒例行事となっております。

10/29
土

子どもの本まつり



▲本のフリーマーケットで本に親しむ子どもたち

教育・子育て総合ビジョン実行委員会では、子どもたちの健やかな発育のために本に親しむことが重要と考え、わかさ生涯学習情報館とタイアップして、読書週間に「子どもの本まつり」を開催しました。

「本のフリーマーケット」では、おすすめの本が100冊も集まり、多くの方に気に入ったものを無料で持ち帰っていただきました。また、コーヒーや紅茶、ジュースなどを飲みながら読書に親しむ「ブックカフェ」も好評で、子どもたちが本に親しむきっかけとしてよい機会となりました。

10/30
日

第14回因州若桜鬼っこまつり

「第14回因州若桜鬼っこまつり」を開催しました。当日は秋晴れに恵まれ、町内外から多くの来場者にお越しいただきました。

若桜氷ノ山樹氷太鼓の会による呼び太鼓でまつりが始まり、ステージでは地元芸能発表などが行われました。「わかさこども園」の鳴子踊り、「若桜学園吹奏楽部」による演奏、「WKS48(若桜クラブトランポキッズ)」による演技、「鬼っこ連」による傘踊りなど、地元の子どもたちが大勢参加したステージショーに会場が大いに盛り上がりました。

地元特産品などが並ぶバザーコーナーも終始賑わいを見せ、昼過ぎには多くの店舗で商品が完売となりました。最後に、富くじ・鬼餅まきが行われ、とても活気に溢れた一日となりました。



▲迫力満点の踊りで観客を魅了



▲大人気のステージショー



▲今年度3町友好交流協定を締結した兵庫県多可町(写真左側)、福井県若狭町(写真右側)も出店

11/3
木

第11回多可町ふるさと産業展



▲若桜町のブース。たくさんの方にお立ち寄りいただきました

兵庫県多可町で「第11回多可町ふるさと産業展」が開催され、地元の方のステージショーや90店舗近い出店者があり、大盛況でした。

平成19年に多可町(旧香美町)よりSLをいただいたご縁で昨年に引き続きお声をかけていただき、若桜町の特産品の販売や鹿ソーセージや鹿ハムの試食、観光パンフレットの配布などを行い、若桜町をPRしました。

当日は好天に恵まれて多くのお客様が来場され、展示しているSLの写真を見て懐かしんだり驚かれたりと、若桜町との縁を感じておられました。これからも継続して交流を行っていききたいと思います。

11/3

木

菴米集落で国民健康・栄養調査



▲ご協力いただき
ありがとうございました

「平成28年度国民健康・栄養調査」が、菴米集落で行われました。

この調査は、全国一斉に行われるもので、県内から無作為に抽出された10地区1歳以上の方が対象となります。調査対象となった菴米集落からは41人の方にご協力をいただき、身体の計測・血液検査のほか、食事の状況や1日の活動量(歩数)、生活習慣に関する調査が行われました。

調査結果は、今後の国の健康づくり施策に役立てられます。

11/6

日

若桜町ランニングフェスティバル



▲1位を目指してスタート!

高野集落を会場に「平成28年度若桜町ランニングフェスティバル」が開催され、総勢42名が参加しました。

当日は、若桜町ふれあい交流センターで「第29回若桜町部落解放ふれあいまつり」が開催されており、急遽ふれあいまつりを見に来られた方々が参加して下さるなどして、大いに賑わいました。

結
果

■1km(男子の部)

1位:古田 侑希
2位:大久保斗弥
3位:中村 玲雄

■1km(女子の部)

1位:井口 恋那
2位:杉田 舞絢
3位:杉田萌奈美

■2km(男子の部)

1位:山野 祥
2位:杉田 恵成
3位:山根 恒生

■2km(女子の部)

1位:浅井 結伊
2位:三島奈那美
3位:丹松 みく

11/6

日

東部4町合同結婚推進事業 婚活イベント



▲ワークショップに取り組む参加者

ヴィラノツェカロー鳥取で、東部4町(岩美町、八頭町、智頭町、若桜町)が主催の婚活イベント「とり婚パーティー」を開催しました。

はじめに、結婚・恋愛心理カウンセラーである本城稔先生を講師に迎えてワークショップを行い、男女の考え方の違い等を学びました。その後グループトーク、グループ対抗ゲーム、フリートークを行い、皆さん和やかな雰囲気では話をされていました。

当日は男女各18名の参加があり、カップルが7組成立しました。今後も人口減少対策の一環として、出会いの機会を提供できる企画を計画していきます。

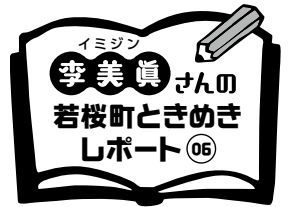

楽しい 鬼っこまつり



10月30日(日)に開催された鬼っこまつりで、地域おこし協力隊の方と一緒に、おやつのお店を出しました。私は韓国のおやつで有名なホットックを作っていました。ホットックは、もち米や小麦粉で作った生地を、黒砂糖やピーナツなどを包んで焼いた食べ物です。お客さんがホットックをおいしそうに食べる姿を見て、とても幸せになりました。

また、練習してきた傘踊りを多くの観客の前で披露しました。郡家中北連を始め、他のグループの方と一緒に踊り、楽しかったです。

若桜町民としてみんなと一緒に笑い、おいしい日本の食べ物を食べ、思い出深い1日となりました。若桜の皆さんの笑顔が印象に残ったお祭り



▲ホットック100個完売

日本には「鬼は外、福は内」という諺がありますが、若桜の皆さんに悪いことがなく福がたくさん訪れることを願っています。

11月16日(水)に研修を終えて韓国に戻ります。半年間ありがとうございました。



▲若桜こまち一ずの一員としてしゃんしゃんシャングリラなどを披露

韓国料理の手作りレシピ集を無料配布します!

李美眞さんが韓国料理教室で紹介された料理の手作りレシピ集(計8品のレシピ掲載)を無料配布します。この冊子を参考にピビンバや韓国海苔巻きなど、韓国料理を作ってみませんか。

【申込期限】12月22日(木)
【お問い合わせ】
役場ふるさと創生課
☎(82)2231
IP☎9(82)2231



若桜町の産物を使ったメニュー開発に取り組む 「八頭高等学校 生活デザイン部」

八頭高等学校生活デザイン部は、料理やお菓子を作る活動と校外のボランティア活動に力を入れています。

その活動の一つとして、高校生の皆さんに若桜を知ってもらおうとともに、若桜の特産物を使用したレシピを提供してもらえようように、昨年の11月に若桜の農産物やジビエ肉を部員の皆さんに紹介し、これらの食材を使って料理を試作してもらうことにしました。

これを受け、12月には、町内のジビエ(鹿肉、猪肉)を使用した調理や桜ジャムの試



▲ジビエ肉を調理

食が行われましたが、ジビエ肉は唐揚げや塩コショウで焼いて食べても、くせが無く美味しいと評判でした。今年5月に試作した吉川産のソバ粉を使ったガレットは、作るの難しいとのことでしたが、もちもちとした良い食感だったということ。7月には、ソバ畑や養米の夏イチゴ畑等、町内の様子を見学。9月には、鹿肉と猪肉の角煮、鹿肉のドミグラスソース煮込みを、10月には、鹿肉、猪肉、吉川豚の3種の肉まんを試作しました。鹿肉や猪肉は豚肉に負けないおいしさでした。

いずれも、比較的短い時間で調理出来て、おいしく仕上がっていました。今後はエゴマを使ったスイーツや料理にも挑戦してもらおう予定です。これからも、若桜の産物に親しんでもらい、色々なレシピを紹介してもらえよう応援していきます。



▲鹿肉、猪肉、吉川豚の肉まん

学校 発

いきいき
わかさっこ!



▲1年生から9年生までの全校合唱

心 一つに創り上げた 5回目の学習発表会

若桜学園が開校して5回目の学習発表会を11月3日(木・祝)に行いました。

吹奏楽部の演奏から始まり、8年、9年生の流暢な英語弁論、各学年の学習発表、そして、全校合唱と今年も盛りだくさんの内容でした。

1年生の図工パフォーマンスから、思いがこもった9年生の合唱まで小中一貫校ならではの圧巻な発表会でした。吹奏楽部の演奏もそうですが、どの学年も少人数ながらきれいなハーモニーを響かせたり、息の合った劇を演じたりしました。「宇宙(そら)まで届け!~心 一つに創り上げる~」というテーマのもと、児童・生徒が心一つにしてがんばった成果が見事に表れました。

特に全校合唱は、7年生から9年生のパートリーダーを中心に自分たちの今の力を的確に評価しながら高いレベルを目指し取り組んできました。会場から「鳥肌がたつほどの素晴らしさ。当分余韻に浸っていたい。」といった感想をいただきました。また、発表会全体に対しても、「人数の少なさを感じさせないすばらしい発表会だった。」という内容の声を、たくさんの保護者や地域の方々から聞かせていただきました。

1年生から9年生まで確実に成長できたすばらしい学習発表会となりました。おいでいただいた地域の皆様、ありがとうございました。

農業委員会からの お知らせ

農地パトロール

を実施しました

農業委員が3班に分かれ、10月の始めから終わりにかけて、各担当地区の農地を中心にパトロールし、遊休農地の把握、違反転用の有無等を確認しました。

今後も、農地の適切な管理状況の把握のため農地パトロールを実施し、その結果を基に、遊休農地解消に向けた取り組みを行います。

農地は大切な財産です。適切に管理するようにしましょう。



▲農地パトロールの様子

11月4日(金)に農業委員会定例会を開催しました。

審議事項 0件でした



お問い合わせ

農業委員会事務局
役場産業観光課

☎(82)2239 IP☎9(82)2239
☎(82)2238 IP☎9(82)2238



子育て支援センター遊びば

ミニ運動会

秋空の下、八幡広場でちっちゃなお友だちのミニ運動会をしました。転んでも痛くない一面緑の芝生の広場を、何度も何度も走る子ども達。いろんなかけっこに挑戦！まだまだ走れるよ〜♪



ゴールにむかってヨーイドン!



どのくだものを車にのせようかな?



ちゃんと待てたよ



お家のトンネルくぐって

りんご狩り

くもり空でしたが、風が暖かく気持ちの良いりんご狩り日和。真っ赤なりんごのトンネルを通りながら、「どれにしようかな〜?」ときょろきょろ。美味しそうなりんごを見つけました。「まだ食べられるの?」というくらいたくさん食べましたね。



もぐもぐ美味しいね



このりんごがおいしいかな?



12/22
(木)

クリスマス会
こども園遊戯室 / 10:00 ~

こども園のお友だちと一緒にクリスマス会をしましょう。
サンタさんに会えるかな?



12月の予定

月	火	水	木	金	備考
			1	2	
			大きさ調べ 身長・体重を 計測しましょう	なかよし遊び	★クリスマスリースや クリスマスケーキを 一緒に作りましょう
5	6	7	8	9	
なかよし遊び	なかよし遊び	なかよし遊び	お誕生会 10時30分~ みなでお祝いしましょう	なかよし遊び	★クリスマス会 こども園のお遊戯室 サンタさんに会えるかな
12	13	14	15	16	
なかよし遊び	クリスマスリース を作ろう	なかよし遊び	絵本の読み聞かせ 10時30分~ (情報館へ移動)	なかよし遊び	★大きさ調べ 身長・体重を計測します
19	20	21	22	23	
なかよし遊び	クリスマスケーキ を作ろう	ベビーマッサージ 10時~ (セラピスト有田浩子さん)	クリスマス会	天皇誕生日	★絵本の読み聞かせ 情報館に移動してお話 を聞きます
26	27	28	29	30	
なかよし遊び	なかよし遊び	なかよし遊び			★持ち物(毎回) ・お茶 ・必要と思われるもの

育児相談も随時受け付けています。お気軽にお問い合わせください。妊婦さんもお待ちしています。

お問い合わせ | わかさこども園 ☎(82)0011 IP☎9(82)0011

一人で悩まず、

まず相談を！

●消費者トラブルの事例 「遺産分割協議、解除は可能？」

Q

相談事例

私には3人の兄弟がいます。父親が死去した際に、父親の遺産について遺産分割協議を行いました。その結果、長男が父親名義の家と土地を全部相続し、私たち兄弟は法定相続分に見合う代償金を長男から支払ってもらったことになりました。しかし、長男は代償金を支払ってくれませんが。遺産分割協議を解除することができるでしょうか。

A

アドバイス

弁護士…上田雅稔氏

今回は遺産分割協議の解除について説明します。通常の契約であれば債務不履行による契約解除が可能ですが、遺産分割協議は多数の相続人においてなされるため、解除が可能なのか問題となります。

この問題について、最高裁判所は相続人の一部による解除は認められないと判断しています。その理由として、相続人の一部による解除を認めると遺産の再分割を余儀なくされかえって法律関係が複雑化すること等を挙げています。

したがって、債権者である相続人は、遺産分割協議のやりなおしではなく、債務者である相続人に対して民事訴訟等によって代償金の支払いを請求すべきこととなります。

なお、相続人全員が再分割を合意している場合にはこの理由があてはまりませんので、相続人全員の合意に基づき遺産分割協議を解除して再分割することは可能です。

具体的な手続き等については法律相談窓口にてご相談下さい。

【12月の消費生活相談】

【と き】12月6日(火)・13日(火)・20日(火)・
27日(火) 9時～16時

【ところ】地域福祉センター ドリーミー

【電 話】☎(71)0822 IP☎9(71)0822

【12月の法律相談】

【と き】12月13日(火) 13時30分～16時
※要予約

【ところ】地域福祉センター ドリーミー

【電 話】☎(82)0254 IP☎9(82)0254

11月4日(金)

中之島公園植栽

若桜町議会議員や町職員約90名が、中之島公園に約2,700株の芝桜の苗を植えました。来年4月頃には花を咲かせます。赤と白の芝桜が満開になり、多くの住民の方々に楽しんでいただけるような花の名所の一つとなればと思います。



▲春が楽しみです

町長室 「発」



町長
小林昌司

国有林林道糸白見線の 改良舗装を要望

国有林林道糸白見線については、総延長5,478mのうち645mはすでに併用林道として舗装しておりますが、町としては残り4,833mも併用林道として舗装していただくように、10月28日(金)に近畿中国森林管理局長に要望しました。この4,833mの区間は民有林区間で約540haの面積、16万㎡の材積があります。この林道を鳥取森林管理署と若桜町が共同管理して、伐採搬出の安全性・効率性を高めるため、路面舗装等の林道改良を行うもので、この併用林道糸白見線を幹線として、新たな路網の開設・延伸や、鳥取県造林公社等も取り込んだ「民国連携」による一体的な森林整備の取り組みを進める施策連携の実施が可能となります。



▲石破衆議院議員に要望書を提出

また、去る11月2日(水)には、衆議院議員会館に石破先生を訪問して、「国有林林道糸白見線の舗装・改良」を要望いたしました。これにより、計画的に舗装・改良が進められると思います。併用林道ですから、勿論町も負担(47%)をすることになります。

若桜の鹿肉は 最高と絶賛

11月5日(土)、ホテルニューオータニ鳥取で行われた「とっとりジビエ活用推進セミナー」と「とっとりジビエのタベ」に参加し、特に鹿肉の捕獲から解体処理の状況を学習しました。捕獲から一時間以内で解体しないと生肉としては販売できないことは最近の鹿の被害状況の報告があり、また日本ジビエ振興協議会は、

解体処理場まで時間がかかる場合の解体処理車(1,800万円)による解体等の処理の実演を行いました。夜は、若桜の鹿肉を活用して、東京の有名な西洋料理のシェフ等による鹿肉の洋食が披露されました。さすが一流のシェフ、鹿肉がこのようにおいしいとは思っていませんでした。

石破衆議院議員、舞立参議院議員、平井知事等も試食され、一流のシェフの味を絶賛、「若桜の鹿肉」は一躍有名になりました。



▲ホテルニューオータニ鳥取でジビエ料理を試食

地域おこし協力隊の 波多野さん 町長を訪問

この4月から地域おこし協力隊の波多野憲さんは木地師として小林義實さんのところで修行しておられますが、このほど師匠の小林さんと一緒に町長室を訪問し、作品を披露してくださいました。師匠の小林さんは、「以前に多少経験があり、とても上達が早く、もう教えることがない」と言って



▲町長室で木地製品を披露

おられます。波多野さんは、3年間の期限が終了しても木地師として若桜町に住んで、地域おこしと活性化に頑張ってくださいと思います。そのためには、行政や地域が環境整備をすることが大切だと痛感しております。

一年が短いと感じる

一年が本当に短いと感じています。鳥取県町村会の仕事も増え、多い月には2〜3回東京等県外に出張します。特に最近では参議院の合区の問題で四県での話し合いや要望、六団体としての政府の要望、鳥取県中部地震対策、その他県内外団体の会議等多忙な毎日を送っており、あつという間に師走がやってきました。

忙しくしているせいか、仕事には張りがあるように感じます。明けても暮れても町民の皆様のことを考えているのが町長だと思えます。せめて、インフルエンザにかからないように予防注射がしたいです。

第③回 地域おこし協力隊

レポート

自己紹介及び任務内容について

平成26年度から地域おこし協力隊員（商業部門）として活動している三上宇恭です。

出身は鳥根県松江市。デザイン専門学校卒業後、縁があり自然豊かな若桜町にやってきました。

平成26年12月から「和宝工房」を営なみ、ジビエ（鹿の角）を活用した特産品の開発、シルバー・真鍮を使用したオブジェ・アクセサリ等の製造・販売をしています。



▲堅い鹿角、のこぎりで削ります

若桜町では鹿が害獣問題として取り上げられることが多いこととあり、鹿を何かに活用できないか、若桜初の鹿の特産品ができないかと、今まで修得してきた金工の技術を生かしながら、鹿角オブジェや鹿角をアクセサリに取り入れるなど、色々な商品を開発しています。また、「ジビエはなかなか触れにくいものだ」という考えを「ものづくり」という観点から払拭したい、より身近なものにしていきたいという思いがあります。ジビエについて「食」以外でも親しみを持ってもらおうとともに、ものづく



✿ 三上 宇恭 ✿



▲手製の商品が並ぶお洒落な店内

りの楽しさを知ってほしいという思いから、鹿角を工具で削ったり真鍮の金属と合わせたりしてオリジナルのものを作ってもらおう体験

教室もしています。体験教室では、鹿角の加工・シルバーアクセサリ製作体験が可能です。お客様がくりたいと思うようなものづくりができるよう、相談も受け付けています。

今年度で3年になり任期が終了しますが、自然豊かな若桜町の資源を活用し、これからも若桜町を拠点に活動していきたいと思っています。今後ともよろしくお願いいたします。

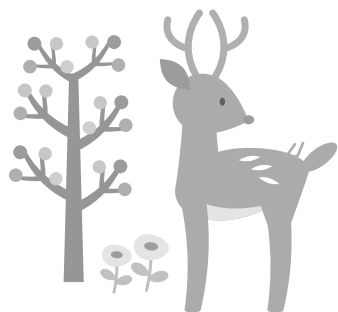

地域おこし協力隊とは？

人口減少や高齢化等の進行が著しい地方において、地域外の人材を積極的に受け入れ、その定住・定着を図ることで、地域力の維持・強化を図っていくことを目的とした制度です。



地域の見守りと気付きが大事

防ごう!

高齢者・障がい者虐待



虐待している人や、されている人に虐待の自覚がない場合もあります

高齢者や障がい者に対するこのような行為は虐待にあたります

経済的虐待

勝手に財産、年金、賃金を使ったり金銭の使用を理由なく制限すること

たとえば

- 年金や賃金を渡さない
- 本人の自宅等を無断で売却する
- 本人の年金や預貯金を勝手に使う

身体的虐待

身体を傷つけたり、必要以上に動けなくすること

たとえば

- 平手打ちをする、殴る、蹴る、つねる
- 無理やり食べさせる
- 縛り付ける
- 部屋に閉じ込める

介護・世話の放棄・放任

身の回りの世話をしないことにより健康を損なわせる

たとえば

- 入浴させない、不潔な状態にする
- 水分や食事を十分に与えない
- ひどい環境で生活させる
- 病气やけがをしても受診させない

心理的虐待

脅したり、失礼な言葉や態度、無視、嫌がらせにより苦痛をあたえること

たとえば

- 怒鳴る、ののしる、悪口を言う
- 子ども扱いする
- 意図的に無視する
- 排泄の失敗をあざ笑い、恥をかかせる

性的虐待

性的なことをしたり、無理にさせたりする

たとえば

- 排泄の失敗に対し罰として下半身を裸で放置する
- わいせつな行為をする
- 性的な行為を強要する

認知症などの病気や障がいについての理解を深め、地域の中で支えあいを!

虐待はこんな場合に起こりやすい

- 高齢者に認知症がある
- 介護の負担をひとりで抱えている
- 夫婦のみ、高齢者と単身の子どもだけなど小規模家庭
- 経済的に困窮している
- 近所づきあいが無い
- 介護者に疾病や障害がある

“へんだな”と感じたら
包括支援センターへ

虐待が起こる背景には様々な原因があります。虐待している人も、単に加害者ではなく、何らかの支援が必要な場合がほとんどです。

若桜町では高齢者、障がい者虐待の通報受け付けを、24時間、365日行っていますので、どんな些細な情報でもためらわずご相談ください。

- 介護保険や福祉サービスの利用
- 成年後見制度の利用
- 近隣の人とのつながりなど

地域全体で見守り、支えていく必要がある

お問い合わせ

若桜町包括支援センター ☎(82)2209 IP☎9(82)2214

里親になりませんか

子どもが健やかに成長するためには、安定した家庭環境の中で、保護者の温かい愛情のもとに育てられることが望まれます。

しかし、やむを得ない事情で家庭で生活できない子どもたちがいます。

そんな子どもたちを、保護者に代わって、一時的に、あるいは継続的に、家庭的な雰囲気の中で、愛情深く育ててくださる方を里親といいます。



●里親になるために「資格」は必要?

特別な資格は必要ありませんが、研修を受講していただくなど、いくつかの要件があります。

●里親に子どもを預けると養子になるの?

里親へ子どもを預けることは、法的な親子関係を発生させる養子縁組とは異なります。

●どうやったら里親になれるの?

まずは、児童相談所で詳しく説明しますので、ご相談ください。

お問い合わせ

若桜町保健センター
福祉相談センター(中央児童相談所)

☎(82)2214 IP☎9(82)2214
☎0857(23)6080

公民館ひろば

回 観客を魅了した『オータムコンサート』

〜美しい音色にうっとり〜

10月9日(日)、若桜町出身のギタリスト細川卓也さん、関西を中心に演奏活動をされている河合佑美さん(フルート)、吉矢千鶴さん(ヴァイオリン)の3名による『オータムコンサート』を若桜町公民館で開催しました。



▲アンサンブル演奏



▲細川卓也さんのソロ演奏

細川さんのソロ演奏やユーモア溢れるトークで、会場内は和やかな雰囲気にも包まれました。また、フルートやヴァイオリンとの二重奏、3名によるアンサンブル演奏などアンコールを含め計14曲を演奏していただきました。

当日は会場が超満員になるほどの大盛況で、入場者はプロの奏でる美しい音色に聞き入っていました。

回 第3回ナティキッズクラブ

〜『リスの森』ってやっぱり楽しい〜

10月10日(月・祝)、「若桜ニホンリスの森づくりプロジェクト」のスタッフに協力いただき、ブランコや木登り、ハンモック、パチンコ、焚火教室などの自然遊びを体験しました。

この『リスの森』の活動では、子どもたちの意外な姿が垣間見えて感動や新たな発見をさせてもらいます。

木登りでは、苦しい体勢の中でも仲間たちの声援を力に変え、最後まで諦めないで目標を達成



▲薪はこうやって割るんだよ!

した子どもたちの姿に思わず目が熱くなりました。

また、今年はヘルメットの中に珍客がありました。もの凄く大きなカエルです。そのカエルを平然と触る子どもたちの姿にも頼もしさを覚えました。

大勢の大人たちに見守られながら、自然の中で子どもたちは伸び伸びと遊びを満喫していました。



▲リスの森遊びを満喫した参加者

大人気のハンモック



第3回 池田分館寿大学

10月12日
(水)、池田分館寿大学を開催しました。

今回は、吉川吉祥寺の木田一紀ご住職に『おかげさま』と生かされている今と題して、ご自身の経験をもとにお話をさせていただきました。幼少期に大病・大手術をされたことから、生きる機会を周りの多くの人たちに頂いた『おかげさま』。また、若くして師匠である父親を亡くされたことから、「深い親心は自分が親になってわかる」と語られました。「私たちは誰かの力で生かされている今があり、常に『おかげさま』の心を持って生きる」という心にしみるお話に、会場の皆さんは聞き入っていました。



▲講演される木田住職

第7回若桜氷ノ山寿大学 秋晴れのもとで会員交流

10月13日(木)、第11回グラウンドゴルフ大会を八幡広場で開催しました。

受講生39名が熱戦を繰り広げ、ホールインワンが9名も出るなど、ナイスショットの連続に大きな歓声が上がっていました。参加した受講生は、さわやかな秋晴れのもと、元気にグラウンドゴルフを楽しみながら交流を深めていました。成績は次のとおりです。



▲上位入賞者

優勝 平田 雅人さん(加地)
準優勝 浅井 直實さん(農人町)
3位 戸井美恵子さん(西町)

4位 今嶋 眞康さん(根安)
5位 大久保民雄さん(来見野)

サークル
会員
募集中!

きもの着付け教室

一人で着物や浴衣が着られるようになりたい方、参加してみませんか?

日時 第2・第4火曜日 13時30分～16時(時間については、ご相談ください。)

会場 若桜町公民館

講師 森山 佳律子さん

お問い合わせ / 若桜町公民館 ☎(82) 1584 IP☎9(82) 1584



わかさ生涯学習情報館 ☎(82)6860 IP9(82)6860 📠(82)6861

読書週間イベントに参加ありがとうございました！

10月28日(金)から開催した読書週間イベント「古本市」「おはなし会」にたくさんの方にご来館いただきました。29日(土)に開催した「おはなし会」は、同時開催した「子どもの本まつり」の効果もあり、にぎやかなものとなりました。



大相撲展「どすこい！石浦」 ～郷土ゆかりの力士たち～

鳥取県出身者として53年ぶりの新入幕を果たした石浦関の昇進を記念して、特別展示「大相撲展」を開催しています。見て・聞いて・嗅いで、テレビだけでは見られない大相撲の世界を感じてみてください。12月10日(土)には、日本一大相撲大会でもおなじみの鳥取城北高校石浦外喜義校長のギャラリートークも予定しています。皆様のご来館をお待ちしています。

【年末年始休館のお知らせ】 12月29日～1月4日まで休館いたします。

おはなし会・音読教室

参加は無料です。若桜町健康ポイント事業対象イベントです。スタンプカードをご持参ください。

乳幼児対象おはなし会

12月15日(木) 10時30分から
(読み聞かせグループ「もこもこ」)
場所: 情報館プレイルーム

脳を元気にしよう「音読教室」

12月16日(金) 14時から
(情報館職員)
場所: 情報館会議室

ほんのひろば カレンダー

12月						
日	月	火	水	木	金	土
				1	2	3
4	5	6	7	8	9	10
11	12	13	14	15	16	17
18	19	20	21	22	23	24
25	26	27	28	29	30	31

1月						
日	月	火	水	木	金	土
1	2	3	4	5	6	7
8	9	10	11	12	13	14
15	16	17	18	19	20	21
22	23	24	25	26	27	28
29	30	31				

「本の巡回便 ムーブブック」

【第1・3火曜日】 諸鹿・眷米 方面
【第2・4火曜日】 吉川・落折 方面

移動図書館車を運行しています。
新しく運行を希望される集落は情報館までご連絡ください。(個人でも可)

【貸出冊数と期間】 1人5冊まで、2週間 【開館時間】 10時～18時

【休館日】 毎週月曜日・祝日・毎月最終木曜日・年末年始

利用者カードの申し込み(無料)で、どなたでもご利用いただけます。

新 着 図 書

2016.10.31まで

文 学		そ の 他	
・反社会品	久坂部 羊	・崑ちゃん	大村 崑
・小説家の姉と	小路 幸也	・知的読書の技術	渡部 昇一
・陰陽師 玉兔ノ巻	夢枕 獯	・人間は9タイプ	坪田 信貴
・芝浜	山本 一力	・日本人の肖像	葉室 麟
・まことの華姫	畠中 恵	・キッシュトースト	川上 ミホ
・ヒポクラテスの憂鬱	中山 七里	ヤングアダルト	
・朝が来るまでそばにいる	彩瀬 まる	・小説 君の名は。	新海 誠
・わずかーしずくの血	連城 三紀彦	児 童 書	
・五弁の秋花	梶 よう子	・ピクルスとふたごのいもうと	小風 さち
・I Love letter	あさの あつこ	・捨て犬たちとめざす明日	今西 乃子
・ストロベリーライフ	荻原 浩	・スパイ学	アンディ ブリッグス
・最悪の將軍	朝井 まかて	絵 本	
・べっぴんさん 上	渡辺 千穂	・おつきみ	あまん きみこ
・札幌殺人夜曲	梓 林太郎	・これはすいへいせん	谷川 俊太郎
・宵しぐれ	藤原 緋沙子	・ハロウィーンのみみつ	はやし ちかげ
・シルバー川柳 6	ポプラ社	郷 土	
・下北沢について	吉本 ばなな	・小さくても勝てる	平井 伸治
・私の「貧乏物語」	岩波書店	・絵本で出会った子どもたち	足立 茂美

★この他にもたくさん入ってきていますので、当館新刊コーナーをご覧ください。

2016 12 月号
NO.131

わかさ 温水プール だより

☎&品
(82)2306
IP☎9(82)2306

【営業日】水・木・土・日曜日 / 10時30分～18時30分 月・金曜日 / 12時～20時 【休館日】毎週火曜日

教室の紹介

- スイミング教室 (小・中学生)
 - 週1回 月3回 **¥2,600** (1ヶ月)
 - 週2回 月6回 **¥3,500** (1ヶ月)
 - 週3回 月9回 **¥4,400** (1ヶ月)
 - 週4回 月12回 **¥6,000** (1ヶ月)
- ウォーキング教室
 - 月8回 **¥1,300** (1ヶ月)
- ヨガ教室
 - 月3回 **¥3,300** (1ヶ月)
- シルバーウォーキング教室
 - 月4回 **¥1,100** (1ヶ月)

各教室に興味を
持たれた方は、是非
一度お越しください。



ウォーキング教室



スイミングスクール



キッズスイミング



寒さがひとしお身にしみる季節となりました。外で運動することがおっくうになりますね。そんな時は、水温31℃～32℃に保たれている温水プールで水中運動をしてみませんか？水中運動は浮力と水圧を使い、身体への負担が非常に少なく全身運動ができます。また、地上で運動するより怪我をする危険性が少なく、なんと運動量は約3倍になります！更に、水圧により血流が改善されますので、高血圧の方には非常におすすめです。皆様の健康のため、ご利用をお待ちしています。

第29回 若桜町部落解放ふれあいまつり

11月6日(日)に「第29回若桜町部落解放ふれあいまつり」を開催しました。

お陰様で楽しく充実したふれあいの場を持つことができました。

この「まつり」を機会に地域の絆や人権の大切さを再認識していただき、差別や偏見のない明るい町、「みんな笑顔」でいられる若桜町を目指して“ふれあいの輪”が広がっていくことを望んでいます。ご来場いただいた皆様、開催にあたりご協力いただいた皆様、ありがとうございました。



▲若桜氷ノ山樹氷太鼓の会(太鼓演奏)



▲人権コンサート(講演師 石川達之さん)



▲地区学習会の発表



▲もちつき大会(こども園参加)



▲さくら組(音楽演奏)



▲若桜学園2年生(踊り)



▲コーラス(若桜コーラス)



▲トランポ・ロビックス(若桜クラブ)



▲チーム鬼神(パフォーマンス)

お知らせ

たくみの館企画展 「池田小学校ゆかりの作品展」

本展では平成20年に閉校した池田小学校の校舎に展示されていた書画や赴任されていた先生、卒業生の作品等、小学校にゆかりのある作品を展示します。



作品を通して「池小」を懐かしんでみてはいかがでしょうか。

▲坂尾哲夫「港」(校舎内に展示)

【会期】11月26日(土)～翌年1月9日(月・祝)9時～17時

【休館日】月曜日(祝日の場合翌日)、年末年始

【お問い合わせ】

たくみの館 ☎(82)0583 IP☎9(82)0583



リファーレンいなば

<12月リサイクルファクトリー・スケジュール>

内容	日時	定員	費用
クリスマス布リース	12月2日(金) 10時～15時	10人	100円
余り布で作るマイバッグ	12月10日(土) 10時～12時/13時～15時	各3人	無料
広告チラシで作る卓上正月飾り	12月16日(金) 10時～12時	10人	無料
木工・干支の置物(鶏)	12月22日(木) 10時～12時	4人	100円

※当月一日より受付(先着順)

※上記以外の体験講座や、外部出張も行います。

お気軽にご相談ください。

休館日/月曜日(月曜日が祝日の場合翌平日)

【お申し込み・お問い合わせ】リファーレンいなば

(鳥取市伏野2220) ☎0857(59)6026

※11月8日届出分まで

戸籍の窓口

西山西小赤菴金
田町町町船松米封
藤原島藤原村大杉山
直明弘彦秀和み順
さんさんさんさんさん
父母父母夫父
喜静義佐均實
一子廣津子均實
さんさんさんさんさん

ありがとうございます
香典返しとして若桜町社会福祉協議会へご寄付をいただきます。

小大菴西西西
船野米町町町
中尾山木藤藤
村崎根下原原
津佐重信喜義
子津忠義一廣
さんさんさんさん
907679858687
歳歳歳歳歳歳

ご冥福をお祈りします

鳥取市への保健所業務等の 委託に係る住民説明会を開催

10月29日(土)、県から鳥取市へ保健所業務等が委託されることによる、東部4町の保健所サービスの提供体制についての住民説明会を開催しました。県から保健所が提供するサービスの内容や、平成30年4月から各種手続きに係る窓口が変更になること、市は県と同様に適切な保健所サービスを提供するための準備を進めていることの説明がありました。

今後も、広報や住民・関係団体への説明会を通じ、移管準備の状況や手続き等のご案内をさせていただきます。

【お問い合わせ】鳥取県地域振興課 ☎0857(26)7580
役場町民福祉課 ☎(82)2233 IP☎9(82)2232

献血の実施について

全血献血(400mL)を実施しますので、輸血用血液の確保のためにご協力をお願いします。

【日にち】12月22日(木)

【時間・会場】※受付状況などにより時間帯が変更になることがあります。

13時30分～15時30分 若桜町保健センター前

16時～17時 地域福祉センタードリーミー前

【お問い合わせ】

役場町民福祉課 ☎(82)2232 IP☎9(82)2232

林業退職金共済制度(林退共) からのお知らせ

林業の仕事をしていなかったことはありませんか?林退共制度に加入していたが、退職金を受け取っていない方、以前林業の仕事をしていたが林退共へ加入していたかわからない方についてお調べします。

また、罹災された共済契約者及び被共済者の皆様に対し、各種手続き(共済手帳の紛失、退職金の請求等)の必要が生じた場合にも対応しますので、ご相談ください。

【お問い合わせ】

独立行政法人勤労者退職金共済機構 林業退職金共済事業本部

☎03(6731)2887 ☎03(6731)2890

HP <http://www.rintaikygo.taisyokukin.go.jp/>

行政書士無料相談

1【内容】相続・遺言、成年後見、帰化・在留許可等の手続き等

【会場】県立図書館2階 小研修室(鳥取市尚徳町101)

【日時】12月10日(土)10時～15時

2【内容】相続・遺言、成年後見、農地転用、許認可申請、契約等

【会場】鳥取市立用瀬図書館 おはなしの部屋

(鳥取市用瀬町用瀬104-2)

【日時】1月8日(日)10時30分～14時30分 ※当日受付、先着順

わかさ氷ノ山 スキー場開き

わかさ氷ノ山スキー場開きが、下記の日程で開催されます。

当日は、リフトと駐車場が無料開放されるほか、若桜氷ノ山樹氷太鼓の会による演奏や宝くじ付き餅まきなどが行われます。ぜひスキー場にお越しいただき、今年の初滑りをお楽しみください。

※雪不足の場合もスキー場開きは行いますが、リフトの運行、プラカード滑走は行いません。

今月のイベント告知
わかさ氷ノ山
スキー場開き



12月17日(土) 会場／樹氷スノーピアゲレンデ

- 内容
- 9時～ オープニングセレモニー
・プラカード滑走 ・餅まき、宝探し
 - 10時～ リフト運行開始

【お問い合わせ】 役場産業観光課 ☎(82) 2238 IP☎9 (82) 2238

12月の行事予定

日付	行事名	時間	場所
12/2(金)	成人健康相談	9時～12時	保健センター
12/6(火)	消費生活相談	9時～16時	ドリーミー
12/8(木)	障がい者相談	9時30分～12時	ドリーミー
12/13(火)	行政相談	9時～12時	ドリーミー
	人権相談	9時～12時	ドリーミー
	消費生活相談	9時～16時	ドリーミー
	法律相談	13時30分～16時	ドリーミー
12/15(木)	ゆはら温泉の日(入浴料半額)	10時～20時	ゆはら温泉
12/17(土)	スキー場開き	9時～	わかさ氷ノ山スキー場
12/20(火)	消費生活相談	9時～16時	ドリーミー
12/27(火)	消費生活相談	9時～16時	ドリーミー
	乳幼児相談	13時30分～16時	保健センター

今月の
こんにちは移動町長室
12/18日 時間／9時～11時
場所／大炊(大炊公民館)

みんなで育てよう
若桜鉄道

人口と世帯数(対前月増減)

世帯 1,446戸(-4)

人口 3,447人(-8)

男性／1,621人(-5)
女性／1,826人(-3)

住民基本台帳に記載された外国人を含む
(平成28年11月1日現在)

12月の税金・保険料

- 町県民税(普通徴収)(第4期)
- 国民健康保険税(普通徴収)(第4期)
- 介護保険料(普通徴収)(第4期)
- 後期高齢者医療保険料(普通徴収)(第3期)

納期限 | 12月26日(月)

※たばこは若桜町内でお買い求めください。
(若桜町の税込となります)