

2016年
11
月号

広報

わかざ

みどり清流のまち「若桜」



秋、自然を満喫!!

Contents

- 02 平成27年度決算報告
- 03 平成27年度若桜町人事行政の運営などの状況
- 07 新教育長及び教育委員任命
- 08 平成29年度わかざども園入園申し込みの受付開始
「若桜児童館1オースン」
- 13 李美真さんの若桜町ときめきレポート
下水道への接納をお願いします

10月10日(月)、ナナイキッズクラブは、三倉にある「リスの森」に行きました。若桜ニホンリスの森プロジェクトに協力いただき、フランクヤ木盛り、ハンモック、焚火教室などの自然あそびを体験して、楽しい一日を過ごしました。

決算

平成
27年度

報告

概要

一般会計では、役場庁舎耐震等改修、子育て支援世代間交流施設(遊びば)整備、町営住宅若葉団地建替、除雪ドーザー購入などの普通建設費と財政調整基金や公共交通維持確保基金の積立金が増加し、歳出総額は前年度に比べ6.2%増加しました。収支額は2億8,699万円で、前年度に引き続き黒字決算となりました。

財政運営のゆとりをあらわす数値(経常収支比率)は、歳入では地方交付税が増加、歳出では公債費(過去に借り入れた起債返還金)が減少したことにより、前年度より1.9%改善し、81.3%となりました。

歳入の特徴(前年度対比)

- 町税 個人町民税、固定資産税の減収で0.9%減少
- 地方消費税交付金 税率改正により75.7%増加
- 地方交付税 普通交付税が4.7%、特別交付税が1.1%増加
- 国庫支出金 地方創生交付金、社会資本整備総合交付金が増額し、69.6%増加
- 繰入金 公共施設等整備基金の繰入を行わなかったため、68.9%減少

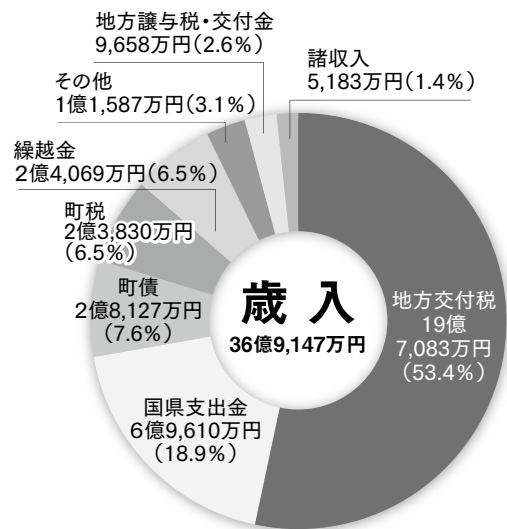

歳出の特徴(前年度対比)

- 議会費 議員共済会負担金の増額のため、7.0%増加
- 総務費 役場庁舎耐震等改修、財政調整基金積立により、38.0%増加
- 民生費 子育て支援世代間交流施設(遊びば)整備により、6.8%増加
- 衛生費 清掃費の減額により、10.0%減少(平成26年度はストックヤードを整備)
- 農林水産業費 緑の産業再生プロジェクト事業(繰越)、氷太くん木質バイオマスボイラー導入事業(繰越)、林道諸鹿屋堂羅線開設事業等の林業費の増額により、14.1%増加
- 商工費 氷太くん送迎用マイクロバス購入により、3.9%増加
- 土木費 住宅費の減額により、0.1%減少(平成26年度は町営赤松住宅を整備)
- 消防費 非常備消防費の減額により、3.4%減少(平成26年度は小型動力消防ポンプを購入)
- 教育費 保健体育費の減額により、26.6%減少(平成26年度は八幡広場を整備)
- 災害復旧費 農地災害復旧費の減額により、26.0%減少
- 公債費 利子の減額により、1.2%減少

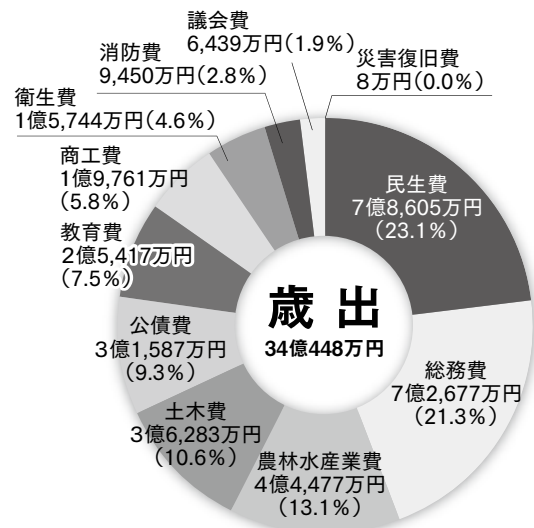

若桜町の基金残高と町債残高(一般会計、特別会計)

基金残高

22億6,729万円

(前年度末より7,863万円増加)

町債残高

49億3,093万円

(前年度末より6,462万円減少)

※町債とは町が施設整備等を行う際に財源として借り入れる資金のことです。

町債の返済は長期にわたって行われますので、その年度に負担が集中することを防ぎ、長年利用される施設を将来の住民の皆様にも公平に負担していただくことができます。

また、借り入れの際には交付税等により財源措置があるものを借り入れています。

(例：過疎対策事業債の場合、返済額の70%が普通交付税で措置されます。)

土 木 費		衛 生 費		平成27年度 一般会計の 主な事業と決算額	
町道維持・補修	2,941万円	インフルエンザ予防	528万円		
除雪ドーザー購入	1,057万円	肺炎予防	58万円		
町道新設改良	8,785万円	母子保健	175万円		
町営住宅管理	567万円	健康増進	1,198万円		
町営住宅建替	6,416万円	肝臓がん対策	127万円		
中之島公園管理	427万円	ごみ処理	5,905万円		
		し尿処理	336万円		
		農林水産業費		総 務 費	
除雪ドーザー購入		有害鳥獣対策	3,417万円	庁舎等財産管理	9,525万円
		農村整備事業	1,369万円	情報通信基盤施設	3,838万円
町営住宅若葉団地建替		地籍調査	1,961万円	地方創生	2,195万円
		若桜材需要拡大の推進	1,538万円	移住定住促進	1,440万円
		緑の産業再生プロジェクト	1,812万円	若桜鉄道対策	7,925万円
		木質バイオマス資源活用	7,425万円	バス運行対策	2,849万円
		林業専用道開設	1,046万円	ふるさと納税推進	1,126万円
		林道諸鹿屋堂羅線開設	1,514万円		
				移住定住・交流センター整備	
		氷太くん木質バイオマスボイラー導入			
消 防 費		商 工 費		民 生 費	
東部広域消防負担金	7,208万円	プレミアム付商品券発行助成	800万円	老人福祉	1億196万円
消防団関係	900万円	商工業にぎわい創出事業補助金	608万円	医療費の支給と助成	2,748万円
災害対策	1,174万円	小規模住宅改修事業費助成	508万円	障がい者福祉	1億556万円
		観光協会とイベント実行委員会への補助	2,059万円	ふれあい交流センター運営	913万円
		氷ノ山集客促進	3,601万円	児童福祉	5,491万円
		氷太くん管理運営	2,405万円	児童手当支給	2,639万円
				わかさこども園運営	1,938万円
		氷太くん送迎用マイクロバス購入		生活保護	8,123万円
					
		三百田氏住宅屋根修理			
				子育て支援世代間交流施設(遊びば)整備	

平成27年度 特別会計の決算状況

特別会計名	歳入（収入）	歳出（支出）
国民健康保険事業	5億2,134万円 (うち保険税 7,586万円)	5億2,134万円
介護保険事業	5億6,069万円 (うち保険料 9,675万円)	5億3,987万円
後期高齢者医療	5,381万円 (うち保険料 3,026万円)	5,380万円
簡易水道事業	1億5,458万円 (うち使用料 3,938万円)	1億5,458万円
公共下水道事業	1億7,120万円 (うち使用料 4,421万円)	1億7,120万円
農業集落排水事業	8,347万円 (うち使用料 946万円)	8,347万円
赤松団地造成事業	330万円	330万円
財産区造林事業	783万円	783万円
住宅新築資金等貸付事業	456万円	456万円
索道事業	4,023万円	4,575万円

平成27年度決算 財政健全化法に基づく各指標

若桜町の財政はいずれの指標を見ても良好です。

健全化判断比率			
実質赤字比率	連結実質赤字比率	実質公債費比率	将来負担比率
主に一般会計の赤字割合を見る指標。15%を超える赤字になると要注意。	全会計の赤字割合を見る指標。20%を超える赤字になると要注意。	全会計に占める借入金の返済額の割合を見る指標。25%を超えると要注意。	将来に財政を圧迫する借入金などの割合を見る指標。350%を超えると要注意。
- (△8.17%)	- (△10.01%)	6.4%	- (△8.0%)

※実質赤字比率及び連結実質赤字比率、将来負担率は、算定結果が黒字となったので「-」で表記していますが、参考として黒字の数値を（ ）内に「△」で表記しました。

資金不足比率				
経営状態を見る指標。経営規模の20%を超えると要注意。				
簡易水道事業	公共下水道事業	農業集落排水事業	赤松団地造成事業	索道事業
0.0%	0.0%	0.0%	0.0%	17.8%

特別職の報酬などの状況

(平成27年4月1日現在)

区分	給料月額など	
給料	町長 732,600円	
	副町長 579,600円	
	教育長 542,700円	
報酬	議長 286,000円	
	副議長 213,000円	
	議員 198,000円	
期末手当	(27年度支給割合)	
	町長	6月期 1.4月分
	副町長	12月期 1.7月分
	教育長	計 3.1月分
		加算措置 有
	(27年度支給割合)	
	議長	6月期 1.4月分
	副議長	12月期 1.55月分
	議員	計 2.95月分
		加算措置 有

職員の任免及び職員数に関する状況

(1) 職員の採用・退職の状況(平成27年度)

採用 3名 退職 4名

(2) 部門別職員数の状況

(各年度4月1日現在)

部門	区分	職員数		対前年増減数
		平成26年度	平成27年度	
一般行政部門	議会	1	1	0
	総務	15	16	1
	税務	3	3	0
	民生	17	15	△2
	衛生	6	7	1
	農林水産	5	6	1
	商工	3	3	0
	土木	5	5	0
小計	55	56	1	
特別行政部門	教育	10	10	0
	小計	10	10	0
公営企業会計部門	水道	2	2	0
	下水道	1	1	0
	その他	3	3	0
	小計	6	6	0
合計		71	72	1

(注)部門名は、国が行う統計上の種別であり、町の組織の課名ではありません。

人事行政の運営などの

状況を公表します

●平成27年度 若桜町●

職員の給与の状況

(1) 職員の平均給料月額及び平均年齢の状況

(平成27年4月1日現在)

区分	平均給料月額	平均年齢
一般行政職	288,451円	40.0歳
技能労務職	337,733円	53.8歳

(2) 職員の初任給の状況

(平成27年4月1日現在)

区分	初任給
一般行政職	大学卒 174,200円
	高校卒 142,100円



平成17年度から、人事行政の公平性・透明性の確保を目的として、前年度の人事行政の運営状況を一般に公表しています。

職員の勤務時間その他勤務条件に関する事項

(1) 職員の勤務時間(一般職の標準的なもの)

1週間の勤務時間	始業時刻	終了時刻	休憩時間
38時間45分	8時30分	17時15分	12時～13時

(2) 年次有給休暇の取得状況(平成27年)

総付与日数(a)	総取得日数(b)	全対象職員数(c)	平均取得日数(b)/(c)	消化率(b)/(a)
2,365日	355日	60人	5.9日	15.0%

(注1)全対象職員数とは、平成27年1月1日から平成27年12月31日までの全期間を在職した職員に限り、当該期間の中途に採用された者及び退職した者並びに当該期間中に育児休業、休職の事由がある職員ならびに派遣職員を除く。

(注2)総付与日数とは、平成27年1月1日現在において各職員に付与された日数(前年からの繰越分を含む)を全対象職員にわたって合計したものの。

職員の分限及び懲戒処分に関する事項

(1) 分限処分者(平成27年度)

該当無し

(2) 懲戒処分者(平成27年度)

懲戒免職 1名

職員の服務に関する事項

(1) 職員の営利企業等従事許可の状況(平成27年度)

営利企業等の従事の内容	許可件数
営利を目的とする私企業を目的とする会社、その他の団体の役員、顧問、評議員及び当該会社、団体の重要方針決定に参画する上級職員の地位を兼ねる場合	-
自ら営利を目的とする私企業を営む場合	-
報酬を得て事業もしくは事務に従事する場合	-

主 な 職 員 手 当 の 状 況

区分	内 容	支 給 実 績																					
扶 養 手 当	扶養親族のある職員に支給されます。 <table border="1" style="width: 100%; margin-top: 10px;"> <thead> <tr> <th style="width: 70%;">区 分</th> <th style="width: 30%;">月 額</th> </tr> </thead> <tbody> <tr> <td>配偶者</td> <td style="text-align: right;">13,000円</td> </tr> <tr> <td>配偶者以外の扶養親族</td> <td style="text-align: right;">6,500円</td> </tr> <tr> <td>ただし、配偶者がいない場合はそのうち1人</td> <td style="text-align: right;">11,000円</td> </tr> <tr> <td>満15歳に達する日後の最初の4月1日から 満22歳に達する日以後の3月31日までの間 1人につき加算額</td> <td style="text-align: right;">5,000円</td> </tr> </tbody> </table>	区 分	月 額	配偶者	13,000円	配偶者以外の扶養親族	6,500円	ただし、配偶者がいない場合はそのうち1人	11,000円	満15歳に達する日後の最初の4月1日から 満22歳に達する日以後の3月31日までの間 1人につき加算額	5,000円	平成27年4月の支給実績 <table border="1" style="width: 100%; margin-top: 10px;"> <thead> <tr> <th style="width: 33%;">支給総額</th> <th style="width: 33%;">支給職員数</th> <th style="width: 34%;">支給職員1人当 たり平均支給額</th> </tr> </thead> <tbody> <tr> <td style="text-align: right;">736千円</td> <td style="text-align: center;">37人</td> <td style="text-align: right;">19,892円</td> </tr> </tbody> </table>	支給総額	支給職員数	支給職員1人当 たり平均支給額	736千円	37人	19,892円					
	区 分	月 額																					
配偶者	13,000円																						
配偶者以外の扶養親族	6,500円																						
ただし、配偶者がいない場合はそのうち1人	11,000円																						
満15歳に達する日後の最初の4月1日から 満22歳に達する日以後の3月31日までの間 1人につき加算額	5,000円																						
支給総額	支給職員数	支給職員1人当 たり平均支給額																					
736千円	37人	19,892円																					
通 勤 手 当	通勤のため交通機関又は自動車などを使用して通勤している職員 (通勤距離が2km以上) に支給されます。 <ul style="list-style-type: none"> ○交通機関などの利用者 定期券などの価格により1月当たり55,000円まで全額支給 ○自動車などの交通用具使用者 距離に応じて月2,000円～24,500円の範囲で支給されます。 	平成27年4月の支給実績 <table border="1" style="width: 100%; margin-top: 10px;"> <thead> <tr> <th style="width: 33%;">支給総額</th> <th style="width: 33%;">支給職員数</th> <th style="width: 34%;">支給職員1人当 たり平均支給額</th> </tr> </thead> <tbody> <tr> <td style="text-align: right;">398千円</td> <td style="text-align: center;">42人</td> <td style="text-align: right;">9,469円</td> </tr> </tbody> </table>	支給総額	支給職員数	支給職員1人当 たり平均支給額	398千円	42人	9,469円															
	支給総額	支給職員数	支給職員1人当 たり平均支給額																				
398千円	42人	9,469円																					
住 居 手 当	自ら居住する住宅を借り受け、月額12,000円を超える家賃を支払っ ている職員に支給されます。	平成27年4月の支給実績 <table border="1" style="width: 100%; margin-top: 10px;"> <thead> <tr> <th style="width: 33%;">支給総額</th> <th style="width: 33%;">支給職員数</th> <th style="width: 34%;">支給職員1人当 たり平均支給額</th> </tr> </thead> <tbody> <tr> <td style="text-align: right;">23千円</td> <td style="text-align: center;">1人</td> <td style="text-align: right;">23,000円</td> </tr> </tbody> </table>	支給総額	支給職員数	支給職員1人当 たり平均支給額	23千円	1人	23,000円															
支給総額	支給職員数	支給職員1人当 たり平均支給額																					
23千円	1人	23,000円																					
管 理 職 手 当	管理または監督の地位にある職員に支給されます。 <table border="1" style="width: 100%; margin-top: 10px;"> <thead> <tr> <th style="width: 15%;">区 分</th> <th style="width: 35%;">課長など</th> <th style="width: 50%;">参事など</th> </tr> </thead> <tbody> <tr> <td>支給割合</td> <td style="text-align: center;">35,000円</td> <td style="text-align: center;">30,000円</td> </tr> </tbody> </table>	区 分	課長など	参事など	支給割合	35,000円	30,000円	平成27年4月の支給実績 <table border="1" style="width: 100%; margin-top: 10px;"> <thead> <tr> <th style="width: 33%;">支給総額</th> <th style="width: 33%;">支給職員数</th> <th style="width: 34%;">支給職員1人当 たり平均支給額</th> </tr> </thead> <tbody> <tr> <td style="text-align: right;">435千円</td> <td style="text-align: center;">13人</td> <td style="text-align: right;">33,462円</td> </tr> </tbody> </table>	支給総額	支給職員数	支給職員1人当 たり平均支給額	435千円	13人	33,462円									
区 分	課長など	参事など																					
支給割合	35,000円	30,000円																					
支給総額	支給職員数	支給職員1人当 たり平均支給額																					
435千円	13人	33,462円																					
時 間 外 勤 務 手 当	正規の勤務時間外に勤務することを命ぜられた職員に支給されます。	平成27年4月の支給実績 <table border="1" style="width: 100%; margin-top: 10px;"> <thead> <tr> <th style="width: 33%;">支給総額</th> <th style="width: 33%;">支給職員数</th> <th style="width: 34%;">支給職員1人当 たり平均支給額</th> </tr> </thead> <tbody> <tr> <td style="text-align: right;">859千円</td> <td style="text-align: center;">34人</td> <td style="text-align: right;">25,247円</td> </tr> </tbody> </table>	支給総額	支給職員数	支給職員1人当 たり平均支給額	859千円	34人	25,247円															
支給総額	支給職員数	支給職員1人当 たり平均支給額																					
859千円	34人	25,247円																					
期 末 ・ 勤 勉 手 当	平成27年度の支給割合 <table border="1" style="width: 100%; margin-top: 10px;"> <thead> <tr> <th style="width: 15%;">区 分</th> <th style="width: 35%;">期末手当</th> <th style="width: 50%;">勤勉手当</th> </tr> </thead> <tbody> <tr> <td>6月期</td> <td style="text-align: center;">1.225月分</td> <td style="text-align: center;">0.75月分</td> </tr> <tr> <td>12月期</td> <td style="text-align: center;">1.375月分</td> <td style="text-align: center;">0.85月分</td> </tr> <tr> <td>計</td> <td style="text-align: center;">2.6月分</td> <td style="text-align: center;">1.6月分</td> </tr> </tbody> </table> <p style="margin-top: 10px;">職制上の段階、職務の級などによる加算措置有</p>	区 分	期末手当	勤勉手当	6月期	1.225月分	0.75月分	12月期	1.375月分	0.85月分	計	2.6月分	1.6月分	平成27年6月期の支給実績 <table border="1" style="width: 100%; margin-top: 10px;"> <thead> <tr> <th style="width: 33%;">支給総額</th> <th style="width: 33%;">支給職員数</th> <th style="width: 34%;">支給職員1人当 たり平均支給額</th> </tr> </thead> <tbody> <tr> <td style="text-align: right;">44,496千円</td> <td style="text-align: center;">71人</td> <td style="text-align: right;">626,707円</td> </tr> </tbody> </table>	支給総額	支給職員数	支給職員1人当 たり平均支給額	44,496千円	71人	626,707円			
区 分	期末手当	勤勉手当																					
6月期	1.225月分	0.75月分																					
12月期	1.375月分	0.85月分																					
計	2.6月分	1.6月分																					
支給総額	支給職員数	支給職員1人当 たり平均支給額																					
44,496千円	71人	626,707円																					
退 職 手 当	退職時の給料月額に勤続年数に応じた支給率を乗じて支給されます。 <table border="1" style="width: 100%; margin-top: 10px;"> <thead> <tr> <th style="width: 15%;">支給率</th> <th style="width: 35%;">自己都合</th> <th style="width: 50%;">勲奨・定年</th> </tr> </thead> <tbody> <tr> <td>勤続20年</td> <td style="text-align: center;">20.45月分</td> <td style="text-align: center;">25.56月分</td> </tr> <tr> <td>勤続25年</td> <td style="text-align: center;">29.15月分</td> <td style="text-align: center;">34.5825月分</td> </tr> <tr> <td>勤続35年</td> <td style="text-align: center;">41.33月分</td> <td style="text-align: center;">49.59月分</td> </tr> <tr> <td>最高限度額</td> <td style="text-align: center;">49.59月分</td> <td style="text-align: center;">49.59月分</td> </tr> </tbody> </table> <p style="margin-top: 10px;">○その他加算措置 定年前早期退職特例措置（2%～45%加算）</p>	支給率	自己都合	勲奨・定年	勤続20年	20.45月分	25.56月分	勤続25年	29.15月分	34.5825月分	勤続35年	41.33月分	49.59月分	最高限度額	49.59月分	49.59月分	平成27年度の支給実績 <table border="1" style="width: 100%; margin-top: 10px;"> <thead> <tr> <th style="width: 33%;">支給総額</th> <th style="width: 33%;">支給職員数</th> <th style="width: 34%;">支給職員1人当 たり平均支給額</th> </tr> </thead> <tbody> <tr> <td style="text-align: right;">72,749千円</td> <td style="text-align: center;">4人</td> <td style="text-align: right;">18,187千円</td> </tr> </tbody> </table>	支給総額	支給職員数	支給職員1人当 たり平均支給額	72,749千円	4人	18,187千円
支給率	自己都合	勲奨・定年																					
勤続20年	20.45月分	25.56月分																					
勤続25年	29.15月分	34.5825月分																					
勤続35年	41.33月分	49.59月分																					
最高限度額	49.59月分	49.59月分																					
支給総額	支給職員数	支給職員1人当 たり平均支給額																					
72,749千円	4人	18,187千円																					

(注) その他「特殊勤務手当」がありますが、支給実績がありません。

職員の福祉及び利益の保護の状況

(1) 健康診断の状況(平成27年度)

健康診断の種類	受診者数(延べ人数)
定期健康診断	54人
人間ドック	38人

(注)定期健康診断には、臨時的任用職員なども含まれています。

(2) 福利厚生事業の状況(平成27年度)

(財)鳥取県市町村職員互助会

(ア)負担金の率など

	負担率		負担割合
	給料に係る率	期末手当等に係る率	
職員掛金	2.5/1000	2.0/1000	職員：町=1：1
町負担金	2.5/1000	2.0/1000	

(イ)平成27年度若桜町負担金決算額

831千円(職員一人当たり 11,542円)

(ウ)事業内容

給付事業	出産祝金・結婚祝金・弔慰金・入学(就職)祝金・退会せん別金
福祉事業	宿泊保養施設利用助成

(3) 公務災害補償認定状況(平成27年度)

0件

(4) 勤務条件に関する措置の要求状況(平成27年度)

該当無し

(5) 不利益処分に関する不服申立の状況(平成27年度)

該当無し

職員の研修及び勤務成績の評定に関する事項

(1) 職員の研修の状況(平成27年度)

研修区分		研修回数	受講人数
派遣研修	鳥取県職員人材開発センター研修	20	41
	人権問題研修	3	10
	定住自立圏合同職員研修	5	17
	市町村職員中央研修所等研修	1	1
	専門的研修	21	27
庁内研修	その他研修	1	1
	人権問題研修	5	158
	初任者研修	1	3
	その他専門的研修	6	58

(2) 職員の人事評価の状況(平成27年度)

評価の回数	1
評価の時期	2月
評価の対象人数	71人

新教育長及び教育委員を任命

前教育長の任期満了に伴い、この度、新川哲也さんが教育長に就任されました。また前教育委員の任期満了に伴い、伊井野早苗さんが教育委員に新しく就任されました。任期は教育長が3年間、教育委員が4年間です。

【教育委員会新体制】

教育長	新川 哲也
教育委員 (教育長職務代理者)	竹本 光子
教育委員	福田 浩子
教育委員	武田 恭二
教育委員	伊井野 早苗



新川哲也教育長

10月4日付けで教育長を拝命いたしました。責任の重大さに身の引きしめる思いであります。若桜町の教育行政のさらなる充実・発展のため、微力ではありますが、全力で職務にあたる所存であります。

町民の皆様のご支援、ご協力を賜りますようお願い申し上げます。



伊井野早苗教育委員

10月5日付けで教育委員を拝命しました。学校教育に永年従事した経験を生かし、若桜町教育の充実・発展に力を尽くしたいと思います。

どうぞよろしく願いいたします。



平成29年度 わかさこども園 入園申し込みの受付を開始します

満3歳(年度の当初)から就学前のお子さんのほか、保護者が仕事や病気により家庭で保育することができない生後6か月から就学前のお子さんをお預かりしています。

平成29年度に入園を希望される方は期間内に申し込みをお願いします。

- 【受付期間】 11月1日(火)～11月30日(水)
- 【受付場所】 わかさこども園または役場町民福祉課
- 【必要書類】 ※こども園または町民福祉課でお受け取りください
 - ・支給認定申請書兼入園申込書
 - ・保育が必要な場合は、必要であることを証する書類
(例:勤務等証明書、診断書、求職状況のわかるもの等)
 - ・その他個別に必要な書類

※今回の申し込みは平成29年度当初入園及び途中入園を希望される方が対象です。

お問い合わせ | わかさこども園 ☎(82)0011 IP☎9(82)0011
役場町民福祉課 ☎(82)2232 IP☎9(82)2232

「若桜迎賓館」オープン

入場無料
11/19
 (土)

多種多様な交流施設の場として、「若桜迎賓館」がオープンします。オープンを記念して式典及び落語会のほか、一般公開も行われますので、ぜひお越し下さい。

また、オープン以降は、交流やイベント等にご利用できますので、ぜひ、ご活用ください。

- オープニング記念式典 10時～10時30分
- こけら落とし講演 落語会 桂まん我氏
 - 第1回目 11時～12時(先着30名)
 - 第2回目 13時～14時(先着50名)

要申込: 電話(平日8時30分～17時15分)又はFAXで役場ふるさと創生課にお申し込みください。
 必要事項: 氏名・住所・電話番号 ※入場券は11月15日(火)に発送



←至 鳥取市

若桜鉄道 若桜駅 道の駅 若桜

若桜郵便局

太田 酒造場

駐車場

■迎賓館

【一般公開】11月19日(土) 11時～15時
 ※オープン前日(18日)にも一般公開が行われます(10時～15時)

協賛
企画

「Mareka Naito&Junji Shirotaコンサート」(有料)

日時: 11月19日(土) 場所: 若桜迎賓館 アイルランド音楽・オールドタイム・フォークソングなど

開場: 17時30分 開演: 18時 入場料: 2,000円(若桜鉄道ご利用の場合、1,000円)

お問い合わせ

若桜フォークソングライブ実行委員会 ☎090(3177)4737(実行委員長: 西本 誠氏)
 E-mail: wakasafolksong@tjc.sakura.ne.jp

お問い合わせ | 役場ふるさと創生課 ☎(82)2231 IP☎9(82)2231 FAX(82)0134

子育て支援センター 遊びば

とことこ遠足

晴天の下、とことこ歩いて遠足。途中、押しボタン信号機を押したり、数個の横断歩道で車が来ていないか確かめながら、やっと若桜駅に到着！ さくら号も駅に到着したので近くで眺めたり、ちょっと失礼して列車の中へ…、椅子に座ってひと休み♪帰りに休憩所で ほんとおやつタイム。とことこゆったりとしたお出かけとなりました。

これ、りんごだね〜!



おやつ美味しいね〜



列車の中でひと休み

運動遊び

雨が続きなかなか外では遊べなかったのですが、お部屋の中にくぐったり・渡ったり・飛んだり・ボールを投げたり…集中して動いている子どもたちの姿はとてもステキです♪



おっとっと、落ちないように、バランスをとって



牛乳パックで作ったボールをポン！ 入るかな〜?

【子育て講座】運動教室

11/25(金) 遊びば / 10:30 ~

体操の先生が低年齢の子どもも楽しめる運動を用意して下さいます。親子での遊びです。動きやすい服装をお願いします。フェイスタオル1枚ご用意ください。☆ 楽しく体を動かしましょう ☆

11月の予定

月	火	水	木	金	備考
	1	2	3	4	★運動教室 運動教室の先生が来てくださいます。 フェイスタオルとお茶を持ってきてください。
	なかよし遊び	なかよし遊び	文化の日	大きさ調べ 身長・体重を計測しましょう	
7	8	9	10	11	★お花の先生と交流 花鋏がある方は持ってきてください。
なかよし遊び	なかよし遊び	なかよし遊び	お誕生会 10時30分～ みなでお祝いしましょう	なかよし遊び	
14	15	16	17	18	★大きさ調べ 身長・体重を計測します。
なかよし遊び	お花の先生と交流 きれいなお花と仲良くなりましょう	なかよし遊び	絵本の読み聞かせ 10時30分～ (情報館へ移動)	なかよし遊び	
21	22	23	24	25	★絵本の読み聞かせ 情報館に移動してお話を聞きます。
なかよし遊び	手作りおもちゃを作ろう	勤労感謝の日	ベビーマッサージ 10時～ (セラピスト有田浩子さん)	運動教室 ちやれきんぐの先生と遊びましょう	
28	29	30			★持ち物(毎回) ・お茶 ・必要と思われるもの
なかよし遊び	なかよし遊び	なかよし遊び			

育児相談も随時受け付けています。お気軽にお問い合わせください。妊婦さんもお待ちしています。

お問い合わせ

わかさこども園

☎(82)0011

IP☎9(82)0011

9/18 目 わかさこども園運動会



▲上手上手! どんどん玉が入ります

今年のかかさこども園運動会は、あいにくの雨のため、第1町民体育館で開催されました。

大勢の保護者や地域の方が見守る中、子どもたち一人ひとりが練習の成果を発揮し、元気いっぱいに最後まで頑張りました。子どもたちのひとり回り成長した姿や、一生懸命取り組む姿を見てもらうことができました。

周りからのたくさんの声援をうけ、みんなの笑顔がいっぱいの楽しい運動会になりました。

9/24 土 鳥取・若桜谷のりものまつり



▲バスの乗り方教室も実施

若桜駅前駐車場を会場に、鳥取・若桜谷のりものまつりが開催されました。岩美町を走っているボンネットバスを始め、八頭町、若桜町の町営バスやUDタクシーなど様々な車両が展示されました。

また、本物のローカルバスの運転席を使用したミニバスの乗車体験や、鉄道・バスグッズの販売などが行われ、大人から子どもまで楽しめるイベントとなりました。

当日は約1,200人のお客さんで賑わい、大盛況の1日となりました。

9/25 目 平成28年度「若桜町民大運動会」



▲総合リレーゴールシーン

ふれあい広場を会場に若桜町民大運動会が開催され、多くの参加者で賑わいました。

当日は晴天に恵まれ絶好の運動会日和となり、参加された方々はスポーツの秋にふさわしく、爽やかな汗を流しました。各支隊別の成績争いは、序盤から順当に得点を重ねた10支隊(西町)が総合優勝しました。

なお、当日の運営は各支隊別代表者、スポーツ推進委員、若桜学園9年生等、多くのボランティアにご協力をいただき運動会を成功させることができました。本当にありがとうございました。

【結 果】

総合優勝… 10支隊 (284.5)	6位………… 8支隊 (159)	10位 ……… 2支隊 (115.5)
2位………… 7支隊 (228)	7位………… 12支隊 (155)	11位 ……… 9支隊 (107)
3位………… 6支隊 (197)	8位……… 4支隊 (141.5)	12位 ……… 13支隊 (94.5)
4位………… 5支隊 (185.5)	9位……… 11支隊 (136.5)	13位 ……… 1支隊 (88.5)
5位………… 3支隊 (184)		

10/2
日

「小船共生の里」収穫祭



▲収穫後、秋の味覚を舌鼓

小船集落では、因幡地区郵便局長会のボランティア活動の協力を得ながら、この事業により農業・農村の営農支援と地域の活性化を目指して活動しています。今回は、春に耕作放棄地を再生し作付けした「紅あずま」や「金時」のサツマイモの収穫、水稻の「ひとめぼれ」の刈り取りを、小船集落と因幡地区郵便局長会の親子連れを含めた80人余りで行いました。

収穫作業後には、参加者全員に事前に収穫した新米の炊きたてご飯とサツマイモ、地元野菜の入った豚汁が振る舞われました。また、小船地区と郵便局を題材にしたクイズや収穫したサツマイモの大物賞なども開催され、秋のひとときを満喫しました。

10/3
月

10/6
木

学力向上支援 生活習慣づくり合宿



▲学習時間は集中して取り組みました

10月3日(月)から3泊4日の日程で、若桜学園の5年生から7年生28人が参加し、「中期ブロック 通学合宿」を開催しました。

多くの指導者の協力をいただきながら、学習・読書を決まった時間に取り組んだほか、食事の準備・片付けや掃除を班に分かれて行うことで、協力して取り組むことの大切さや、日頃から家族が支えてくれていることへの感謝等、多くのことを学びました。

10/5
水

「山陰特急バス」50周年記念復刻デザインバス初運行



▲皆で手を振ってお見送り。大阪へ向け出発進行!

昭和41年に大阪行特急バスが運行を開始して今年が50周年にあたり、懐かしいデザインの50周年記念復刻バスが作られました。

10月5日(水)の鳥取発若桜経由大阪行が初運行となり、若桜町の特急バス停留所でセレモニーを開催しました。

当日は多くの方が見学に訪れる中、町長の挨拶や、運転手への花束贈呈などを行いました。

10/5
水

糸白見自主防災会に軽可搬ポンプと 救助工具類を配備



▲小林町長から糸白見自主防災会の山根副会長に資機材と引渡書を交付

糸白見自主防災会の活動実績、自警団・女性消防隊など組織の取組み姿勢が認められ、総務省消防庁から、災害時に消防団や自主防災組織等が連携して活動することを目指し、また地域防災リーダー育成事業の充実強化のため、当会に対し、軽可搬ポンプと救助工具類の資機材が無償貸付となりました。

軽可搬ポンプは火災の初期消火活動に活用し、救助工具類は、地震や土砂災害時等に救助隊が到着するまでの間応急救助活動に活用するものです。糸白見自主防災会にはこれらの資機材を有効活用していただき、地域防災の要として今後ますます活躍されることを期待します。

10/5
水

ヤマメ・イワナ放流事業



▲元気に大きく育ってほしいものです

水産資源の保護・培養と清流の町のPRを目的として、ヤマメ・イワナの放流事業を実施しました。

この事業には鳥取県魚の豊かな川づくり基金及びふるさと応援基金が活用されています。

台風18号の接近によりわかさこども園の園児による式典放流は中止となりましたが、千代川漁業協同組合若桜支部の組合員による町内の各支流河川8か所への放流は予定通り行われ、今回はヤマメ約3,000匹、イワナ約2,800匹が放流されました。来年、溪流漁解禁となった際には、多くの釣り客に楽しんでいただけないでしょうか。

10/9
日

ふるさとを思い、旧交を温める 第9回関西鳥取若桜会親睦交流会



▲思い出深い1日になりました

大阪市北区の阪急グランドビル 27階「グランド白楽天」において、関西鳥取若桜会(森岡明彦会長)「第9回関西鳥取若桜会親睦交流会」が開催され、来賓の方々を含め40名が集いました。

本町の観光大使である平林都さんには、懐かしい若桜での昔話も交えたご講演をいただき、故郷を離れ関西地方でご活躍の参加者の皆様が懐かしい思い出話に花を咲かされました。交流会の最後には唱歌「ふるさと」を合唱し、再会を誓い閉会となりました。

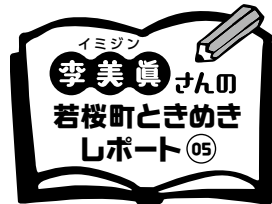

楽しい若桜町民 大運動会に参加



▲上町のメンバーと一緒に

9月25日(日)に開催された町民大運動会に、私も7支隊(上町)のメンバーとして参加しました。支隊ごとに色分けされたハチマキを、頭、首、腰などに巻いた姿が協調性を表していると感じました。

韓国では子どもと大人が一緒に参加する運動会はないので、町民大運動会で子どもからお年寄りまで参加するところにすごいと思いました。特に、皆と一緒に若桜音頭を踊ることが新鮮でした。

私は、お盆の上に箱ティッシュを乗せて走る出前一丁、十二丁と、総合リレーに出場しました。上町の代表として、赤いハチマキを巻いて競技に出場したときは、本当に嬉しかったです。

また、韓国の牛肉の海苔巻きとチーズの海苔巻きを一生懸命作り、お弁当として持っていき、皆で分けて食べました。「おいしい」と言ってもらえて、嬉しかったです。

韓国に帰っても忘れられない思い出になりました。



▲頑張ってたくさん作りました!

下水道への接続をお願いします



下水道は生活環境の改善と公衆衛生の向上を図るとともに、公共用水域の水質の保全を目的としています。

公共下水道又は農業集落排水施設が整備された地域で、まだ下水道に接続されていない場合は、接続していただきますようご協力をお願いします。

来見野・諸鹿・落折・茗荷谷にお住まいの方へ (下水道が整備されていない地域)

し尿と生活雑排水両方の処理をするためには、各家庭に**合併処理浄化槽**を設置する必要があります。補助金の活用により設置することができますので、検討していただきますようお願いいたします。

下水道へ接続済みの方へ

下水管内へのタオルや下着、ウェットティッシュ等の水に溶けない物の混入が多発しています。

異物混入によりマンホールポンプが故障、停止すると、マンホールから汚水が溢れると共に、接続しているお宅の排水口から汚水が逆流する恐れがあります。

また、故障が多発するとマンホールポンプの寿命を縮めることとなります。



混入した異物(一例)

お問い合わせ | 役場町土整備課 ☎(82)2236 IP☎9(82)2236

消費生活相談窓口だより

くらしの悩み 解決相談所

「火災保険が使える」という住宅修理サービスでのトラブルにご注意！

万が一の火災で、住宅の損害を補償してくれる火災保険。多くの場合、台風や雪災などの自然災害による損害も補償されることをご存知でしょうか。

最近、「火災保険を使えば自己負担なしで住宅修理ができる、無料で申請を手伝う」などと勧誘され、その後トラブルに巻き込まれたという相談が寄せられています。

相談事例1

台風の後、訪問してきた業者に自宅を点検してもらったところ「このまま放置すると雨漏りする。工事金額は200万円だが、火災保険を使えば自己負担無く修理できる」と言われました。ところが工事の契約をした後で、保険が適用されないことが分かりました。工事前だったので急いでキャンセルしようとしたのですが、契約金額の30パーセントものキャンセル料を請求されてしまいました。



工事を勧められた箇所が補償の対象外になる場合もあります。

相談事例2

リフォーム業者が訪問してきて屋根工事を勧められました。「火災保険に入っていれば保険で直せる」と言われ、数年前から気になっていた瓦の浮きを見てもらいました。「先日の台風のせいにして保険金を請求しましょう。保険申請も手伝います」と言われましたが、ウソをつくことにならないか心配です。



経年劣化（老朽化）による損害は補償の対象外です。

📎 アドバイス

- 保険金を使うかどうかにかかわらず、住宅修理をする場合は必ず複数の業者から見積もりを取り、周囲の人にも相談しましょう。
- 冬に向けて雪災も気になります。自然災害などで住宅に損害を受けたら、まずは自分で損害保険会社か代理店に連絡し保険金の支払い対象になるか確認しましょう。
- ウソの理由での保険金請求は詐欺行為に該当する恐れがあります。このような行為を勧める業者を信用しないでください。

お困りの時は消費生活相談窓口へご相談ください。

【11月の消費生活相談】

【と き】 11月1日(火)、8日(火)、15日(火)
22日(火)、29日(火) 9時～16時

【ところ】 地域福祉センター ドリーミー

【電話】 ☎(71)0822 IP☎9(71)0822

【11月の法律相談】

【と き】 11月8日(火) 13時30分～16時
※要予約

【ところ】 地域福祉センター ドリーミー

【電話】 ☎(82)0254 IP☎9(82)0254

町長室 「発」



町長
小林昌司

赤十字奉仕団 22周年記念大会

10月2日(日)、赤十字奉仕団(委員長 伊井野 早苗さん)の22周年記念大会が若桜町公民館で行われました。



▲真剣な眼差しで講演を聞く参加者

赤十字奉仕団の皆様は、日本赤十字社の人道博愛の精神に基づき、災害時の応援、救急法の講習、ボランティア活動など幅広い活動にご尽力されています。この度、記念講演として平井知事をお招きし、「支え愛のまちづくり」と題して、若桜町の状況をパワーポイントで説明していただきました。

参加者から「若桜町のことをあ

まりよく知らなかったけれど、平井知事の講演でよくわかった」という話を聞き、町長の私としては少し残念です。町の広報誌や新聞、テレビ、ホームページなどで若桜町のことを広報しておりますが、十分に見られていないのだと感じる時もあります。これからはぜひ若桜町についての報道や記事に関心を持っていただきたいと思っています。今後の赤十字奉仕団の益々のご活躍をお祈りいたします。

「みんなで池田」を テーマに大運動会

池田地区公民館では、10月16日(日)に、旧池田小学校の体育館で、「みんなで池田」をテーマに、各集落の皆さんが集い大運動会が開催されました。

当日は、高齢者の皆さんも多く集まり、楽しいひとときを過ごしました。私は毎年この運動会に参加させていただきませんが、各集落の若い方がお世話をされていて、参加者の皆さんが本当に楽しそうで、まだまだ池田地区には力があると感じました。

また、9月に長野県から大野に移住された千葉さんご家族(3名)が紹介され、地区の皆



▲笑顔がいっぱいです

歓迎を受けました。これからも池田地区に移住定住していただけるように、町も努力したいと思っています。

赤松団地に若者住宅 2棟を建築

若者の移住定住を促進しようという目的で、赤松団地に若者住宅を2棟建築しております。当初、赤松団地29区画でスタートし、なかなか売れな



▲建設中の若者住宅

くて大変でした。が、分譲住宅やおためし住宅、更には若者住宅の建築で、残り2区画となりました。

今回の若者住宅2棟は、家賃が月額25,000円の予定ですが、18歳未満の子どもがいれば、1人月額5,000円を減額します。3人いれば15,000円の減額となり、家賃は月額10,000円となる予定です。12月末には完成予定であり、申込者が多ければ抽選により決定させていただきます。

皆さんがご存じのように、駅前のレストランの2階に移住定住・交流センターを開設しました。相談員3名を配置し、移住定住業務や地域おこし協力隊等の定例連絡会も行ってまいります。

最近では職員の努力により毎週のように「若桜町に住みたい」と

いう問い合わせが入ってきております。移住された方のご意見は、「地域の人が人情味あふれて親切」、「自然が美しい」等で、教育施設、公園、医療機関等が生活圏内に揃っており、移住してきてよかったですと喜んでいただいております。

寒くなります インフルエンザの注射 は忘れずに

10月から11月にかけては、県内や若桜町のイベント行事、更には東京の各会議や省庁の要望等ほとんど休むことができませんが、おかげをもちまして元気で町民の皆様のために汗をかかせていただいております。ありがたいことだと感謝しております。

11月13日(日)には、道の駅の広場で「若桜ジビエフェスタ」を開催します。大阪の辻調理師専門学校の西洋料理専門の教授にお越しいただき、料理をしていただくほか、石破衆議院議員や舞立参議院議員、平井知事も出席予定となっております。

また、11月19日(土)には西町の迎賓館がいよいよオープンします。一般公開も行いますので、多くの方にご参加いただきたいと思います。だんだんと寒くなってきました。インフルエンザの予防接種をするなどして、健康には特に注意しましょう。



介護の中でも特に大変なのは認知症の方の介護です。
認知症の方の言動には理由があると言われてます。ご本人の言葉に振り回されず思いを上手に受け止めることが、症状を和らげることに繋がります。

【心を軽くするコツ】

1. 気持ちを理解する・受け止める

- ほめる ●本人の気持ちに共感する
- 物忘れを否定せず話を聞く

2. 一人で頑張らない

- 誰かに相談する勇気を持つ ●介護サービスを活用する
- 介護をしている方などと交流する

3. 自分をいたわる心を忘れずに

- 介護の合間にストレッチ体操等でこまめに緊張をほぐす
- 友達付き合いや地域活動へ参加
- 行政や周囲の力を借りて少しでも自分の時間を作る



介護は先の見えない長期戦です。全て自分でやろうとせず、力を抜いて「自分の時間」を大切にしていきましょう。

包括支援センターでは、介護者家族の会「虹の会」を毎月第3水曜日に行っていますので、ぜひご参加ください。

お問い合わせ | 若桜町包括支援センター ☎(82)2209 IP☎9(82)2214

検診(健診)はお済みですか?

平成28年度の集団検診(健診)も残りわずかです。まだの方は、早めに予定をたてて、受診しましょう。

がん検診・
特定健診は
2月末まで!!

■11月からの集団検診(健診)日程

場所：保健センター

日程	受付時間	特定健診・健康診査	肝臓超音波	胃がん	肺がん	大腸がん	子宮がん	乳がん
11/10(木)	8時30分～10時			●	●	●		
11/15(火)※女性のみ	13時～14時					●	●	●
1/31(火)※セット健診	8時30分～10時	●	●	●	●	●	●	●
2/19(日)※休日検診	8時30分～10時			●	●	●	● 9時～	●

集団検診と日程が合わないときは、若桜柿坂医院、わかさ生協診療所で受診できます(胃・肺・大腸、特定健診・健康診査)。
※胃がん・乳がん・子宮がん検診は町外医療機関でも受けられます。

お問い合わせ | 若桜町保健センター ☎(82)2214 IP☎9(82)2214



12月1日は世界エイズデーです

エイズの無料検査は、保健所(東部福祉保健事務所)で実施しています。

定例検査日【要予約】	特別検査日【要予約】	
毎週月曜日(祝日の場合、翌日実施) 13時30分～15時30分	[夜間検査] 12月5日(月) 18時～20時	[休日検査] 12月11日(日) 13時30分～15時30分

お問い合わせ | 鳥取県東部福祉保健事務所 健康支援課 鳥取市江津730(県立中央病院隣)
☎0857(22)5694 FAX 0857(22)5669

11月 は児童虐待防止推進月間です

あなたの1本のお電話で救われる子どもがいます。

児童虐待かもと思ったら
すぐにお電話をください。

児童相談所全国共通



- 連絡は匿名で行うことも可能です。
- 連絡者や連絡内容に関する秘密は守られます。



[出産や子育てに関する悩みや疑問がある方は、児童相談所・保健センターへお気軽にご相談ください。]

お問い合わせ

児童相談所全国共通ダイヤル 189

若桜町保健センター ☎(82)2214 IP☎9(82)2214

農業委員会からの
お知らせ

利用権設定 事業 について

農地を耕作せずに荒廃させると、周辺農地の営農に支障が生じてしまいます。家庭の事情等で耕作が困難な場合は、人に耕作してもらうことにより、農地の保全を考えてみませんか。

利用権設定事業で農地を貸し借りする場合、農業経営基盤強化促進法第18条の規定に基づく比較的簡単な手続きが必要で、町内では現在261件、57.2haの農地が利用権設定事業により保全されています。

貸付期間が満了すれば、離作料等を支払うことなく貸し手である農地所有者に返還されることになっており、安心して農地の貸し借りが行えます。

また、貸付期間満了が近づきますと、農業委員会より更新手続きのお知らせをしますので、手続きをしていただければ貸し借りを継続することもできます。

詳しくは農業委員会事務局までお問い合わせください。

(申請書は毎月25日までに提出していただきますと、翌月の農業委員会定例会で審議します。)



10月5日(水)に農業委員会定例会を
開催しました。

審議事項

・農地法第4条の規定による許可申請 1件

お問い合わせ

農業委員会事務局
役場産業観光課

☎(82)2239 IP☎9(82)2239

☎(82)2238 IP☎9(82)2238

公民館ひろば

第5回若桜氷ノ山寿大学

脳を活性化して高齢者の事故防止

8月18日(木)、交通安全教室で、車が道路を歩き交う状況をスクリーンに映し出す「わたりジョーズ君」を利用して、昼間と夕刻のシミュレーションで道路横断を体験しました。

シルバー・セイフティ・インストラ



▲ユーモアを交えながら講演される海村さん



▲夕刻のシミュレーションで道路横断を体験する受講生

クターの海村信一郎さんは、「脳の活性化が交通事故防止につながる。笑って脳を活性化しよう!」とお得意のユーモアを交えながら講演され、受講生は楽しみながら交通安全について学習しました。

第6回若桜氷ノ山寿大学

手軽にできる健康体操に挑戦

9月15日(木)、若桜スポーツクラブ「元気アップ教室」の指導員 中田昌子さんを講師に招き、健康体操にチャレンジしました。

椅子に腰かけて両手や踵とつま先の上げ下げで関節をほぐした後は、タオルを使った肩こり解消運動、指先を使った頭の柔軟体操やストレッチ体操を教わりました。無理をしない程度の運動と講師の軽妙な話に終始和やかな雰囲気の中で、受講生の皆さんは心身ともにリフレッシュされたようでした。

肩を回しましょう!



▲講師の号令に合わせて体を動かす受講生

「若桜・木育の会」

「若桜町公民館」共催事業

生木からの木工体験教室

10月1日(土)、「生木からの木工体験教室」は今年で3回目の開催となりました。

当日はあいにくの天候のため、屋内運動場での開催となりましたが、スプーン作りに申込みされた8名の参加者は削り馬にまたがり、自分のペースで木を削ってスプーンを完成させていきました。



▲削り馬で生木を削る参加者



▲完成した作品の数々

当日参加メニューの、リンゴの木を削って作る指輪作りや木切れを使っての自動車と家作りは、子どもたちに大人気。木に触れ木の香りを感じながらの体験会は、多くの家族連れや子どもたちで終日賑わっていました。

公民館講座のお知らせ

みなさんがご参加ください。

Ⅰ元気が出る村づくり講座 (若桜町地域おこし協議会共催事業)

『若桜町地域おこし協力隊員との意見交換会』～若桜町に住み、地域を生かし、活力を生み出す活動とは～

日時 11月12日(土) 14時～ 会場 若桜町公民館 集会室

内容 若桜町地域おこし協力隊として活動されている7名の協力隊員の活動内容の報告と対話

※どなたでも参加 OK です。詳細については、広報わかさ11月号折り込みチラシをご覧ください。

Ⅰジャンボ巻きずしを作ろう! (わかさ生涯学習情報館共催事業)

地域の皆さんと力を合わせてジャンボ巻き寿司を作りましょう。今回は10メートルのお寿司にチャレンジします。

日時 11月13日(日) 10時～ 会場 若桜町公民館

参加費 無料 申込期限 11月9日(水)

※どなたでも参加 OK です。

10:00~10:30

わかさ生涯学習情報館職員による読み聞かせをします。

《絵本の内容》

- おやおや、おやさい
- おおきなかぶ
- のりまき

Ⅰそば打ち体験会

日時 12月11日(日) 10時~13時 会場 寄来屋(吉川)

参加費 700円 講師 吉川YYCのみなさん

※詳細については、広報わかさ11月号折り込みチラシをご覧ください。

お問い合わせ/若桜町公民館 ☎(82) 1584 IP☎9(82) 1584

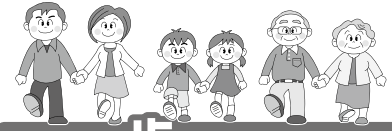

次の一歩を踏みだそう!

男女共同参画社会の実現に向けて ㊦

災害時における 男女共同参画

近年、台風や豪雨などによる災害が多く発生しています。

甚大な被害が発生した場合、避難所での生活や災害復旧など、普段の生活とは異なった環境に置かれる可能性があります。

平成7年の阪神・淡路大震災や平成25年の東日本大震災のデータから、男女においてどのような影響が見られたかを少し紹介します。

男性においては、避難所の運営や復旧作業などに従事することが多く、肉体的な負担や意思決定などの精神的負担が多いようです。また、震災後に飲酒量が増加するのも男性が多いようです。



女性においては、プライバシーの確保が困難なことから、睡眠障害が強く疑われる割合が高く、入浴やトイレなどに不便を感じる人が多いようです。また、必要物品として、生理用品や粉ミルク、おむつやおしりふきの要望が多くなっています。男性と女性とでは、災害から受ける影響に違いがあります。抱える困難と支援ニーズも異なることを認識することで、環境をよりよいものにすることができきます。

災害時の男女のニーズの違いに配慮するためには、平常時の防災対策や、あるいは災害時において女性の意見も反映しながら、協議と協働によって方針決定を進める意識が大切だと思います。

氷ノ山から

96 たき火でほっこり

皆さんの家にはマッチはありますか？マッチの使い方は知っていますか？たき火をしたことはありますか？最近では電化住宅が多くなり、たき火どころか台所にガス台もなく、炎を見る機会も減ってきているのではないのでしょうか。

他方、薪や木質ペレットによるストーブの利用も増え、「ゆらめく炎を眺めながら、ゆったり過ごす贅沢：」なんて宣伝しているチラシを見かけます。確かに、たき火をずっと見ていて飽きることはなく、心が落ち着いてきます。一説によると、ろうそくの炎のゆらめきは「1/fの揺らぎ」を持っているそうです。これは波の音や小川のせせらぎ、強弱が変化する風等に共通するリズムで、人の心をいやす効果があるのではないかと言われています。

さらに言えば、たき火だとクッキングを楽しむこともできます。たき火を眺めて心を落ち

着かせ、温かい食べ物でお腹も満たしてのんびり過ごさず。なんて贅沢な時間でしょうか！

響の森では、11月13日(日)に「焚火ワークショップ」を開催します。晩秋の氷ノ山で優雅な？一日を過ごしてみませんか。

氷ノ山自然ふれあい館 響の森
自然解説専門員 高橋宏



9月30日

高齢者料理伝達講習会

今年度は「低栄養予防の料理」をテーマとして、野菜をたくさん摂取でき、簡単で美味しくできる献立を考えました。

栄養不足は、疲れやすく風邪を引きやすくなる、体力や筋肉が低下し身の回りのことができなくなるなど、様々な影響があります。「低栄養防止の料理」を学んでいただくことはもちろん、閉じこもりを防止して、人と関わる楽しさを感じていただくことを目的としています。この機会を通じて、多くの高齢者に外に出る楽しさを感じていただきたいと思います。



▲野菜たっぷり料理

お知らせ

第29回若桜町部落解放ふれあいまつりを開催します！

目的

町民一人ひとりが人権の大切さを理解し、部落差別解消に向けて交流の輪を広げ、明るく住みよい町づくりを推進する

日時：11月6日(日) 9:30～

場所：若桜町ふれあい交流センター

内容：人権コンサート・各種団体発表・作品展示

※このほかにも、餅つき大会、バザーなどがありますので、皆様お誘い合わせのうえ、ご来場ください。

※詳しい内容については、ポスター・チラシをご覧ください。

「心を元気に」
笑いと涙の話と歌



講師・石川達之

人権シリーズ

④

～つながりの大切さ～

人間は『つながり』を感じるとき、安心感を得て、とてもリラックスするそうです。楽しいこと、嬉しいこと、辛いこと、悲しいこと、生きていく中で色々な思いがありますが、『つながり』のない生活では、それを共有する相手がない。それはとても孤独で、生きにくいものではないでしょうか。すれ違ったときに挨拶をする、そんな些細なことからも『つながり』は生まれます。『つながり』を大切にしていれば、お互いに思いやり、尊重する気持ちになり、助け合うことができます。こうした『つながり』の輪を広めていくことが人権問題の解決につながるのではないのでしょうか。



わかさ生涯学習情報館 ☎(82)6860 IP9(82)6860 📠(82)6861

読書の秋 時代小説の文庫そろってます！

「読書の秋」といわれるように、秋は一年で本を読むには絶好の季節です。手軽で読みやすい文庫で読書の秋を満喫してはいかがでしょうか。情報館では時代小説の文庫が多数そろっています。人情ものや時代活劇など、現代とは違った魅力ある一冊を探してみませんか。

「風の市兵衛」シリーズ 辻堂 魁

剣の達人だが普段は温厚な算盤侍、唐木市兵衛が、様々な事件を解決していく。時代小説界に新風を吹き込んだベストセラー・シリーズ。

「立場茶屋おりき」シリーズ 今井 恵美子

江戸の季節の鮮やかさと美味しい料理、そして市井の人々の切なさとしなやかな強さを描く、心と身体が温まる大好評シリーズ。

この他にも選りすぐりの文庫がそろっていますので、ぜひご覧ください！

夏休み児童生徒作品展

情報館ブラウジングコーナー・児童コーナーで、特別展示「夏休み児童生徒作品展」を開催中です。

若桜学園の子どもたちが夏休みに一生懸命作りあげた自由研究・工作・絵などの作品を展示しています。

様々な工夫や努力が見られる作品を、ぜひご覧ください。



おはなし会・音読教室

参加は無料です。若桜町健康ポイント事業対象イベントです。スタンプカードをご持参ください。

乳幼児対象おはなし会

11月17日(木) 10時30分から

(読み聞かせグループ「もこもこ」)

場所: 情報館プレイルーム

脳を元気にしよう「音読教室」

11月18日(金) 14時から

(情報館職員)

場所: 情報館会議室

ほんのひろば カレンダー

11月						
日	月	火	水	木	金	土
		1	2	3	4	5
6	7	8	9	10	11	12
13	14	15	16	17	18	19
20	21	22	23	24	25	26
27	28	29	30			

12月						
日	月	火	水	木	金	土
				1	2	3
4	5	6	7	8	9	10
11	12	13	14	15	16	17
18	19	20	21	22	23	24
25	26	27	28	29	30	31

「本の巡回便 ムーブック」

【第1・3火曜日】 諸鹿・巻米 方面
【第2・4火曜日】 吉川・落折 方面

移動図書館車を運行しています。
新しく運行を希望される集落は情報館までご連絡ください。(個人でも可)

【貸出冊数と期間】 1人5冊まで、2週間

【開館時間】 10時～18時

【休館日】 毎週月曜日・祝日・毎月最終木曜日・年末年始

利用者カードの申し込み(無料)で、どなたでもご利用いただけます。

新 着 図 書

2016.9.30まで

文 学		そ の 他	
・危険なピーナス	東野 圭吾	・やめてみた。	わたなべ ぼん
・猿の見る夢	桐野 夏生	・美脚のしくみ	南 雅子
・ゆけ、おりょう	門井 慶喜	・最強の働き方	ムーギー キム
・ホームズ四世	新堂 冬樹	・定番食品の危険度調べました	渡辺 雄二
・よっつ屋根の下	大崎 梢	・おいしいきのご毒きのごハンディ図鑑	大作 晃一
・刑罰0号	西條 奈加	ヤングアダルト	
・メビウス・ファクトリー	三崎 亜記	・神様の御用人 6	浅葉 なつ
・私のスポットライト	林 真理子	児 童 書	
・みかづき	森 絵都	・もしきみが泣いたら	小林 深雪
・何様	朝井 リョウ	・おばけのコッチわくわくとこやさん	角野 栄子
・光炎の人 上・下	木内 昇	・アリスのうさぎ	齊藤 洋
・掟上今日子の家計簿	西尾 維新	絵 本	
・あきない世傳金と銀 2	高田 郁	・ぼくのかんぎょをやつらがねらう!	武田 美穂
・永遠(とわ)に	今井 絵美子	・こうさぎクーとおにんぎょう	みやにし たつや
・川島隆太教授の脳トレ川柳	川島 隆太	・つばめこうくう	もとやす けいじ
・お茶をどうぞ	向田 邦子	・夏のあらしとムーミントロール	トーベ ヤンソン
・ミスター・メルセデス 上・下	スティーヴン キング	郷 土	
・養老孟司の人生論	養老 孟司	・希望のレール	山田 和昭

★この他にもたくさん入ってきていますので、当館新刊コーナーをご覧ください。

2016 11月号
NO.130

わかさ 温水プール だより

☎&品
(82)2306
IP☎9(82)2306

【営業日】水・木・土・日曜日/10時30分~18時30分 月・金曜日/12時~20時 【休館日】毎週火曜日

水泳大会結果 (わかさSS)

わかさSS(スイミングスクール)を設立してから、児童の技術も少しずつ上達してきました。

今年は数多くの水泳大会に出場し、下記のように入賞する児童もたくさん出てきています。

表彰状をわかさ温水プール内に掲示していますので、是非ご覧ください。



お知らせ



約2週間に及ぶ水の入替作業が終了し、9月14日(水)より営業を再開しました。

ご利用の皆さま、大変長らくお待たせしました。

今まで以上に多くの方々にご利用いただけるよう、従業員一同、ご来館をお待ちしています。

外がだんだんと寒くなってきており、外に出歩くのがおっくうになってくる季節になりました。

わかさ温水プールは年中水温を保ち、快適にご利用いただける環境です。毎日の健康・体力づくりのためにも、わかさ温水プールにお越しいただき水中ウォーキングをしてみませんか?

陸上自衛隊高等工科大学 生徒採用試験

自衛隊高等工科大学の生徒採用試験を実施します。
手当支給：月額98,500円(別途、期末手当あり)
生徒は自衛隊駐屯地で生活します。

【募集資格】

15歳以上17歳未満(平成29年4月1日現在)の男子

【推薦採用試験】

受付：11月1日(火)～12月2日(金)まで
試験：平成29年1月7日(土)・8日(日)・9日(月・祝)
のうち、指定する1日
試験会場：陸上自衛隊高等工科大学(神奈川県横須賀市)

【一般採用試験】

受付：11月1日(火)～平成29年1月6日(金)まで
一次試験：平成29年1月21日(土)
試験会場：八頭町役場本庁舎 3階大会議室

【お問い合わせ】

自衛隊鳥取募集案内所
(鳥取市永楽温泉町152日通ビル1階) ☎0857(26)4019

平成28年度 町営スキー場及び 駐車場従業員募集要項

【募集人員】

- ・リフト係員 25名程度・駐車場整理係員2～3名
- ・リフト出札係員1名

【就労条件】

冬期間スキー場等において就労でき、お客様をあたたくお迎えし、健康で明朗な思いやりのある人。

自家用車通勤可能な人。

【就労期間】

平成28年12月スキー場オープン時から平成29年3月シーズン終了まで。(積雪がなくスキー不可能な日は休業とし、休業補償はしない。積雪状況、ゲレンデ状況により変則勤務有り)

【就労場所】

わかさ氷ノ山スキー場、町営リフト及び駐車場

【就労時間・休暇】

- ・リフト係員 午前7時45分始業、午後5時15分終業
- ・駐車場 午前7時始業、午後4時終業
- ・休日は4週に4日を基準として定めた日とする(土日祝日及び年末年始は勤務日とする)。

【賃金】

- ・日給 リフト係員(運転・乗客・監視)7,100円
(時給 810円 時間外手当 620円)
出札係 6,200円(時給715円 時間外手当 460円)
駐車場整理係 6,500円 ※交通費別途支給

【受付締切】平成28年11月25日(金)

【お問い合わせ】氷ノ山高原の宿「氷太くん」内
(一財)若桜町観光開発事業団☎(82)1111 IP ☎9(82)1111

秋季全国火災予防運動 11月9日～15日

『消しましょう その火その時 その場所で』の統一標語のもと、全国火災予防運動が実施されます。寒くなるこれからの季節、暖房器具などいろいろなところで火を使う機会が多くなります。一人ひとりが防火意識を持って、実践し、火災予防にご協力をお願いします。

《住宅防火 3つの習慣》

- ・寝たばこは、絶対やめる。
- ・ストーブは、燃えやすいものから離れた位置で使用する。
- ・ガスこんろなどのそばを離れるときは、必ず火を消す。

予防運動期間中の行事

◆幼年消防防火パレード(役場前～若桜駅)

【日 時】11月9日(水)10時から

【内 容】わかさこども園幼年消防クラブによる鼓笛パレードほか

◆消防合同夜間演習(諸鹿・吉川地内)

【日 時】11月11日(金)19時30分から

【内 容】町消防団、広域消防、各自警団による合同訓練

行政書士会無料相談

- 1【内容】相続・遺言、成年後見、帰化・在留許可等の手続き等
【会場】県立図書館2階 小研修室(鳥取市尚徳町101)
【日時】11月12日(土)10時～15時
- 2【内容】相続・遺言、成年後見、農地転用、許認可申請、契約等
【会場】鳥取市立気高図書館2階 会議室
(鳥取市気高町北浜3-121-6)
【日時】12月4日(日)10時～15時 ※当日受付、先着順

平成28年度 「猫の避妊・去勢助成事業」(2回目)

鳥取県獣医師会では、飼い主のいない猫を減らすため、猫の不妊手術に助成しています。

【助成額】メスの避妊…4,000円 オスの去勢…2,000円
手術費用から減額して支払ってください。減額分を本会が負担するという方法で助成します。

【対象】飼っている猫(一家族2頭まで) 【募集頭数】200頭

【募集期間】12月2日(金)から先着順(募集頭数を越えたら終了)

【応募方法】①かかりつけ又は近くの動物病院に飼い主の住所、氏名、連絡先及び猫の性別・名前を伝えてお申し込みください。

②申し込み終了後、平成29年3月15日(水)までに手術を受けることができるように獣医師と相談してください。

※募集枠がいっぱいになったときは、動物病院が申し込み時にその旨を申込み者にお伝えします。

【お問い合わせ】

公益社団法人鳥取県獣医師会 ☎0857(53)4300

11月11日から17日は「税を考える週間」です

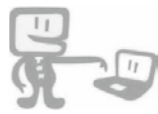

テーマ 「くらしを支える税」

国税庁では、毎年11月11日から17日を「税を考える週間」として、**国税庁ホームページ**で様々な情報を提供しています。

私たちのくらしを支える税について、ぜひこの機会に考えてみてください。

詳しくは国税庁ホームページをご覧ください。

www.nta.go.jp

国税庁

で検索



リファーレンいなば

<11月リサイクルファクトリー・スケジュール>

内容	日時	定員	費用
裂き織り	11月11日(金) 10時~15時	3人	実費
木工・鉛筆立 (クリスマス仕様)	11月15日(火) 10時~12時	10人	100円
マイバッグ	11月17日(木) 10時~12時/13時~15時	各3人	無料
健康布ぞうり	11月22日(火) 10時~15時	10人	100円
PPバンドで籠作り (四角編み)	11月26日(土) 10時~15時	5人	無料

参加申込/当月1日より受付(先着順)

休館日/月曜日(月曜日が祝日の場合翌平日)

【お申し込み・お問い合わせ】リファーレンいなば
(鳥取市伏野2220) ☎0857(59)6026

戸籍の窓口

※10月10日届出分まで

西 湯金 町原 封 丹竹 松本 正信 義矩 綾子 母民 綾子 恵子

西 町 成川 咲良 吉則さん・亜由美さんの女の子

吉 川 赤松 高野 山田 中島 静子 赤松 山田 浅太郎 大杉 均 山口 信由 茂樹

59 83 62 93 93 歳 歳 歳 歳 歳

ありがとうございます

香典返しとして若桜町社会福祉協議会へご寄付をいただきました。

「日本海新聞で読む地方創生元年(2015年度)の若桜町」の販売について

地方創生元年となった2015年度に日本海新聞に掲載された若桜町の記事をまとめた冊子を販売します。

【価格】500円(数に限りがあります)

【購入先・お問い合わせ】

役場ふるさと創生課 ☎(82)2231 IP ☎9(82)2231

源泉所得税の年末調整説明会

平成28年分の年末調整のしかたや法定調書の提出方法等について説明会を開催します。

開催日	開催時間	会場	対象者
11月15日(火)	13時30分~15時15分	智頭町総合センター大集会室 八頭郡智頭町智頭2076-2	智頭町の方
11月17日(木)	10時~12時 13時30分~15時30分	とりぎん文化会館 梨花ホール 鳥取市尚徳町101-5	鳥取市・ 岩美町の方
11月24日(木)	13時30分~15時15分	八頭町中央公民館 八頭郡八頭町宮谷80	八頭町・ 若桜町の方

※駐車場については、混雑が予想されますので、できるだけ車でのご来場はご遠慮ください。

※該当の開催日時にご都合がつかない場合には、ご都合の良い日時にご出席ください。

【お問い合わせ】鳥取税務署法人課税第一部門

源泉所得税担当 ☎0857(77)2274

第63回鳥取県勤労者美術展

1. 出品作品募集(出品無料)

【対象】県内在住又は県内にお勤めの勤労者、退職者及び家族

【部門】写真・洋画・日本画・書道(わたしの熱中作品展も同時募集)

【出品点数】1部門につき2点以内、写真は単2点以内又は組1点のいずれか

【受付期間】11月1日(火)~12月20日(火)

※所定の申込書によりお申し込みください。

2. 第63回鳥取県勤労者美術展(入場無料)

【会期】2017年1月15日(日)~1月22日(日)

【会場】とりぎん文化会館 展示室(鳥取市尚徳町101-5)

【お申し込み・お問い合わせ】

一般財団法人鳥取県勤労者福祉協議会

☎0857(27)4188 <http://tottori.rofuku.net/>

2017年版鳥取県民手帳の販売について

【価格】・700円(黒・赤・とっとりブルー・砂丘ブラウン・梨グリーン・富益イエロー)

・1,000円(恋するピンク)

【販売期限】12月22日(木)まで

【購入先・お問い合わせ】

役場ふるさと創生課 ☎(82)2231 IP ☎9(82)2231

第2回若桜ジビエフェスタ

若桜町の新たな地域資源であるジビエ肉の魅力満載の若桜ジビエフェスタが開催されます。ジビエ肉を味わうことのできる屋台が多数出店する他、ステージイベントも満載です。ぜひ、会場にお越し下さい。

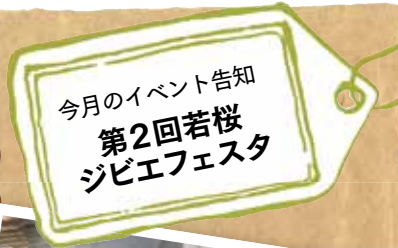

【日時】 **11月13日(日)**

□時間／10時～15時

□会場／道の駅若桜桜ん坊(駐車場を含む周辺一帯)

駐車場：旧森林組合貯木場跡地

※駐車場には限りがあります。



【お問い合わせ】役場産業観光課 ☎(82)2238 IP☎9(82)2238

※写真はイメージです

11月の行事予定

日付	行事名	時間	場所
11/1(火)	消費生活相談	9時～16時	ドリーミー
11/2(水)	離乳食講習会	10時～11時30分	保健センター
11/3(木・祝)	若桜学園学習発表会	9時40分～14時45分	若桜学園
11/4(金)	成人健康相談	9時～12時	保健センター
11/6(日)	第29回若桜町部落解放ふれあいまつり	9時30分～14時30分	ふれあい交流センター
	ランニングフェスティバル	10時～	ふれあいまつり会場周辺
11/8(火)	法律相談	13時30分～16時	ドリーミー
	消費生活相談	9時～16時	ドリーミー
	行政相談	9時～12時	ドリーミー
	人権相談	9時～12時	ドリーミー
11/10(木)	胃・肺・大腸がん検診	8時30分～10時受付	保健センター
	乳幼児健診	12時45分受付	保健センター
	障がい者相談	9時30分～12時	ドリーミー
11/13(日)	若桜ジビエフェスタ	10時～15時	道の駅若桜桜ん坊
	グラウンド・ゴルフ大会	8時30分～	八幡広場
11/15(火)	大腸・子宮・乳がん検診、骨粗鬆症予防検診	13時～14時受付	保健センター
	消費生活相談	9時～16時	ドリーミー
11/17(木)	ゆはら温泉の日(入浴料半額)	10時～20時	ゆはら温泉
11/18(金)	就学時健康診断	13時15分～15時30分	若桜学園
11/19(土)	若桜迎賓館オープニングセレモニー	10時～	若桜迎賓館
11/20(日)	卓球大会	8時30分～	第2町民体育館
11/22(火)	乳幼児相談	13時30分～16時	保健センター
	消費生活相談	9時～16時	ドリーミー
11/24(木)	脳卒中予防教室	14時～15時	保健センター
11/27(日)	若桜町社会福祉大会	13時10分～14時20分	若桜町公民館
11/29(火)	消費生活相談	9時～16時	ドリーミー
11/30(水)	自治会長会	15時～	若桜町公民館

今月の
こんにちは移動町長室
11/20日 時間／9時～11時
場所／須澄(須澄公民館)

みんなで育てよう
若桜鉄道

人口と世帯数(対前月増減)

世帯 1,450戸 (-1)

人口 3,455人 (-5)

男性／1,626人 (-5)
女性／1,829人 (±0)

住民基本台帳に記載された外国人を含む
(平成28年10月1日現在)

11月の税金・保険料

□ 固定資産税(第3期)

納期限 | **11月30日(水)**

※たばこは若桜町内でお買い求めください。
(若桜町の税収となります)