

緑と清流のまち『若桜』

広  
報

# わかさ

## わかさこども園入園式



### 主な内容

- 02 | 【特集】地域整備課からのお知らせ
- 04 | 太陽光パネル・蓄電池共同購入事業
- 05 | 住宅用太陽光発電導入推進補助金の支援内容見直し
- 06 | 高齢者福祉計画・第9期介護保険事業計画策定
- 08 | 令和6年度 自治会役員名簿
- 09 | 令和5年度 若桜町体育協会表彰



## 若桜簡易水道統合事業計画について

若桜町の簡易水道は水道施設の老朽化に伴う大規模な改修が必要なため、施設の統合と耐震化の促進、水道料金の統一化を盛り込んだ「若桜簡易水道統合事業計画」を平成28年度に策定し、国の事業認可を受けました。

これにより、長寿命化・老朽化に伴う施設改良等に併せて簡易水道10施設と飲料水供給施設4施設を統合するとともに水道未普及地域2地区の解消を目指して事業を行っています。

また、水道料金の統一化については、平成23年に「上下水道懇話会」を立ち上げ、将来の維持管理費等を検討しながら水道経営の安定を図るための提言に基づき、町内一律の基本料金(8.0m<sup>3</sup>までの基本料金1,430円/m<sup>3</sup>)として、事業完了地区から順次改定しています。

現在は、池田中央地区の小船地区から栃原地区、瀧見中央地区の瀧見地区から香田地区で統合運用・料金改定しており、令和6年度は赤松地区の料金改定を行います。

なお、若桜宿内、三倉、上高野、高野地区は、令和7年度より料金改定を行う予定ですので日程を調整して説明会を開催したいと思えます。

今後は、糸白見中央地区、落折地区、巻米地区～瀧見地区、岩屋堂地区、諸鹿地区、屋堂羅地区、浅井地区の整備を順次行う予定にしています。

### 新しく完成した水道施設



▲瀧見中央地区：新水源(ポンプ施設)



▲瀧見～香田地区：新配水池(湯原～香田)



▲若桜地区：新配水池



▲赤松地区：加圧ポンプ施設

# 地域整備課からのお知らせ

お問い合わせ 地域整備課 ☎(82) 2239 IP ☎9(82) 2239

## 新町で分譲宅地の造成工事を実施します

若者等の町外転出を抑制し、町内定住を推進するため、令和6年度に新町の「若桜さくらの郷」隣に宅地造成工事を行います。

予定では宅地を9区画(47坪～53坪)整備し、令和7年度から分譲を開始する予定です。

住宅の新築を予定されている方は、ぜひ候補地としてご検討ください。

なお、販売価格等の詳細は決まり次第、随時お知らせします。

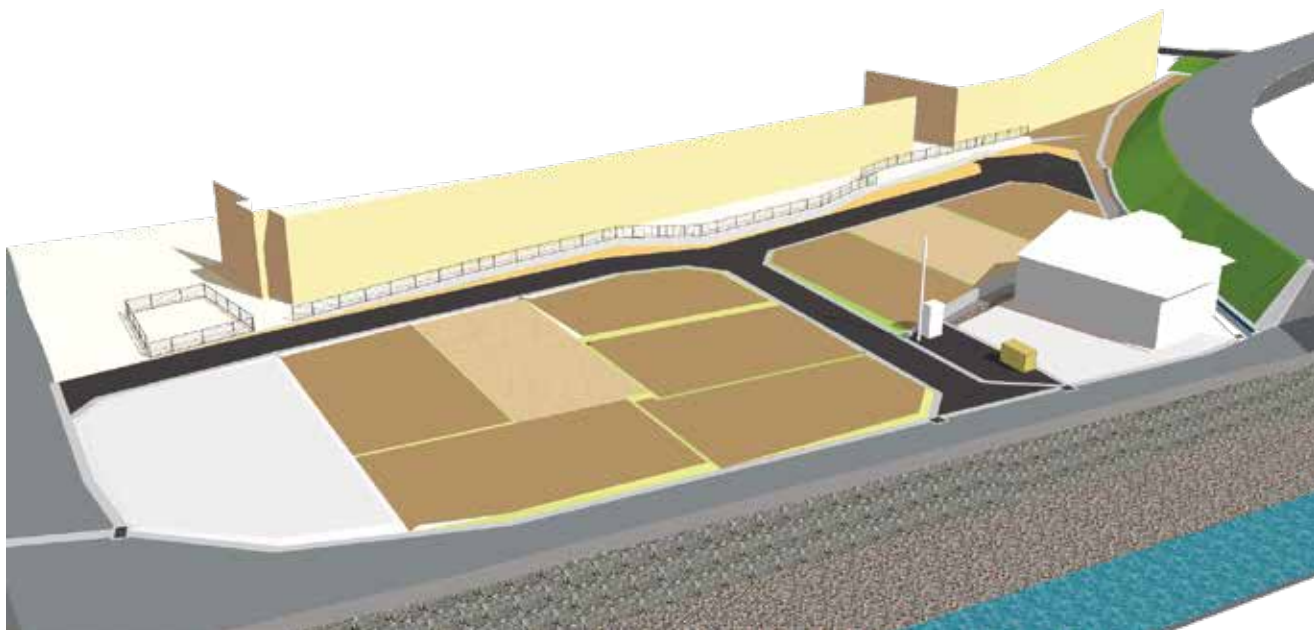

▲イメージ図

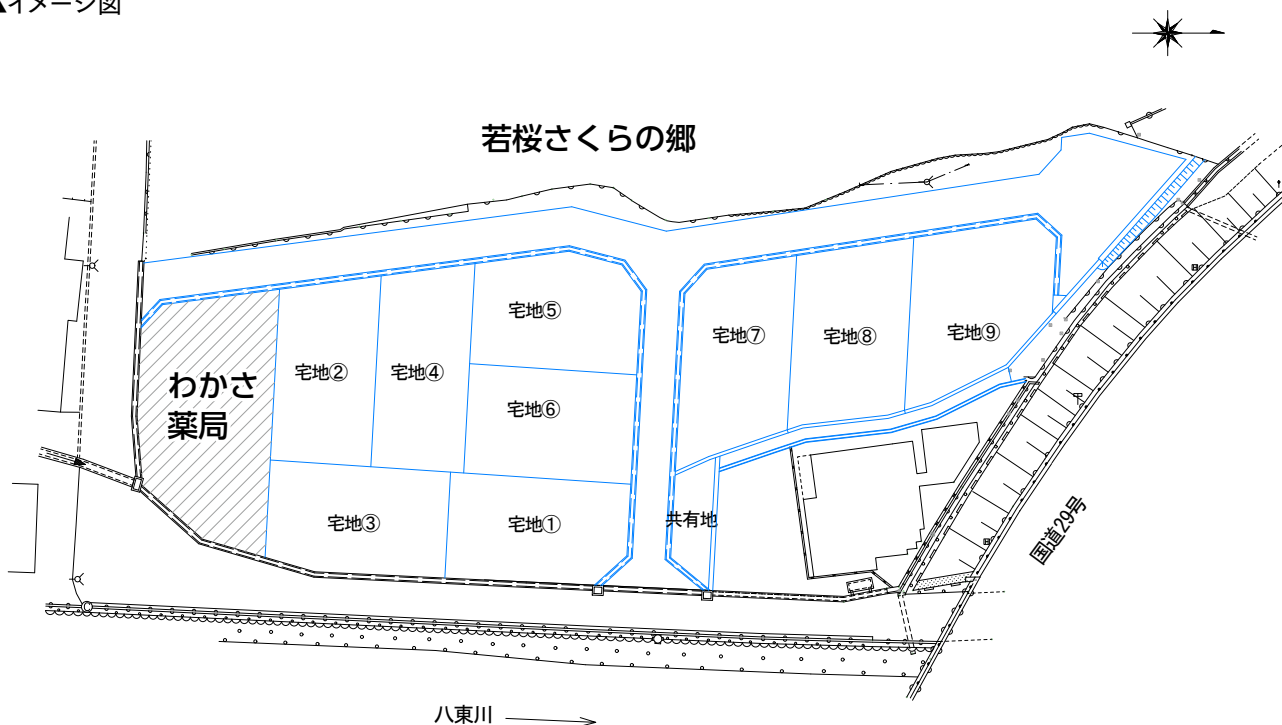

▲区画予定図



# 『太陽光パネル・蓄電池』 みんなが集まるから `おトク、安心・便利な共同購入で、環境に、家計にやさしい暮らし

太陽光パネルの設置が「電気代の大幅な節約」に繋がることをご存じでしょうか？

若桜町では、鳥取市・新温泉町と共同で5月9日（木）から、太陽光パネル・蓄電池の「共同購入事業」を開始します。みんなで集まって生まれる大きな購買力を活かして、安心でおトクに購入する機会をご提供する事業です。数分で完了する無料の参加登録をすることで、ご自宅に設置した場合の費用を確認することができます。ぜひ、お気軽にご参加ください。



## みんなの おうちに 太陽光



### ■参加募集期間

令和6年5月9日（木）～9月5日（木）

- 昼間発電した電気はリアルタイムで使えます。
- 電気代を節約しながら、売電収入で購入費用を回収できます。
- 停電時は、自立運転機能に切り替えると停電用コンセントから1,500W相当の電気製品が使えます。  
※製品により使用できる合計消費電力は異なります。
- 昼間発電した電気を蓄電池に貯めて夜間も使えます。
- 停電時は、簡単な切り替えで貯めた電気を使えます。

まずは  
無料登録!

### 登録から調査の申込み・購入までの流れ



参加登録は、専用ウェブサイトから無料でできます。6月頃に入札によって販売施工事業者が選定され、ご登録された方は事前見積り（製品及び設置費用の概算金額）を受け取ることができます。その後、調査の申し込みをされると、選定事業者がご自宅屋根の調査を行い、最終見積りを作成します。最終見積を基に、ご契約されるかどうかご検討ください。

参加登録や詳細の確認はこちら↓

### ■専用ウェブサイト

<https://group-buy.jp/solar/kirinnomachi/home>

若桜町 みんなのおうちに太陽光

検索



### ■お問い合わせ

みんなのおうちに太陽光キャンペーン事務局（若桜町協定締結事業者：アイチューザー株式会社）

☎ 0120-216-100（固定電話・携帯電話） 受付時間 10:00～18:00（土・日・祝日を除く）

# 「若桜町住宅用太陽光発電導入推進補助金」 の支援内容を見直します！

若桜町では、平成22年度に「若桜町住宅用太陽光発電導入推進補助金」を創設し、自然エネルギー活用を積極的に支援することで、地球温暖化対策に貢献するとともに自然環境保全意識の高揚を図り、環境にやさしいまちづくりを推進して参りましたが、今年度から、太陽光パネル・蓄電池の「共同購入事業」の実施に合わせて支援内容を見直します。従来からある「1. 太陽光発電システム」に加え、「2. 定置用リチウムイオン蓄電池システム」と「3. 電気自動車等充給電設備（V2H）」を支援対象とするものです。

詳しくは下記をご覧ください、この機会にぜひ太陽光発電の導入をご検討ください。

## 支援内容

### 1. 太陽光発電システム【既存事業】

#### (1) 設備要件

1件当たりの太陽電池の最大出力の合計値が10kW未満の太陽光発電で、日本産業規格、IEC等の国際規格に適合しているもの。

#### (2) 補助金額及び限度額

1kW当たり36,000円、かつ、1件当たり180,000円を限度とする。ただし、総事業費から寄付金その他の収入の額を控除した額に3分の1を乗じて得た額を上限とする。

### 2. 定置用リチウムイオン蓄電池システム【新規事業】

#### (1) 設備要件

①蓄電容量が1kWh以上の蓄電池部分と、インバータ、パワーコンディショナー等の電力変換装置を備えたシステムとして一体的に構成され、日本産業規格、IEC等の国際規格に適合していること。

②10kW未満の太陽光発電と連携するものであること。

#### (2) 補助金額及び限度額

蓄電容量1kWh当たり70,000円、かつ、1件当たり400,000円を限度とする。ただし、総事業費から寄付金その他の収入の額を控除した額に3分の1を乗じて得た額を上限とする。

### 3. 電気自動車等充給電設備（V2H）【新規事業】

#### (1) 設備要件

①EV（電気自動車）又はPHV（プラグインハイブリッド自動車）への充電及び分電盤を通じた住宅への電力の供給が可能なものであること。

②10kWh未満の太陽光発電と連携するものであること。

#### (2) 補助金額及び限度額

1件当たり400,000円とする。ただし、総事業費から寄付金その他の収入の額を控除した額に3分の1を乗じて得た額を上限とする。

#### (3) その他

「とっとりEV協力隊(※)」の登録を行うこと。

※「とっとりEV協力隊制度」とは・・・

外部給電が可能なEV・PHV・FCV（燃料電池自動車）をお持ちの方にあらかじめ登録していただき、災害による停電時やイベントにおいて給電にご協力いただく制度です。

詳しくは、鳥取県HP(<https://www.pref.tottori.lg.jp/evkyouryoku/>)をご確認ください。

お問い合わせ 企画政策課 ☎(82) 2231 IP ☎9(82) 2231

# 高齢者福祉計画・

## 第9期介護保険事業計画を策定

お問い合わせ

福祉保健課

高齢者に関する相談

包括支援センター

☎(82)2232 IP☎9(82)2232

☎(82)2209 IP☎9(82)2214

若桜町では、高齢者が可能な限り

住み慣れた地域で自立した日常生活

を営むことができるよう、地域全体

で支えあう「地域共生社会」の実現

に向けて「高齢者福祉計画・第9期

介護保険事業計画」を策定しました。

計画の期間は、令和6年度から令和

8年度までの3か年です。

若桜町の高齢化率は50・7%（令

和6年3月1日現在）と、2人に1

人は高齢者という現状で、今後、高

齢化はさらに進展すると見込まれま

す。また、高齢者単身や夫婦のみの

世帯も年々増加しており、高齢者を

地域で見守り、支える仕組みづくり

は急務となっております。

### 基本理念

高齢者が生きがいを持って、地域で支え合い、

生涯明るく健やかで安心した生活を営むことができる町づくり

#### 基本目標 1

高齢者の生きがいや自立支援に向け

た施策の推進

生きがいを持って生活ができるよ

う支援するとともに、高齢者自らも

サービスや支援の担い手として参画

できる環境づくりや、できる限り自

立した生活ができるよう介護予防施

策に取り組みます。

#### 基本目標 2

安心安全な暮らしを守るための支援

体制

「自助」、「互助」、「共助」、「公助」

それぞれが補い合って地域生活を支

えることができる仕組みづくりや体

制づくりを図ります。また、感染症

の脅威や自然災害の頻発を踏まえ、

高齢者の安全確保対策に取り組みま

す。

#### 基本目標 3

地域包括ケアシステムの深化・推進

住み慣れた地域で暮らし続ける

ことができるよう、介護・生活支援

サービスが切れ目なく提供される環

境づくりに取り組みます。また、認

知症になっても希望をもって日常生

#### 基本目標 4

持続可能な介護保険事業の運営

介護保険制度の理念を堅持し、質

が高く必要なサービスの提供や介護

給付費の適正化等に努めることによ

り、介護保険制度の持続可能性を確

保してまいります。

第9期の介護保険料が決まりました

65歳以上の高齢者の介護保険料

は、3年ごとに見直されます。第9

期（令和6年度～8年度）の介護保

険料は、左の表のとおりです。

高齢化の進展により介護サービスの

需要の増加が想定され、介護保険

料の上昇は避けられない状況となっ

ています。このため、所得段階に応

じた介護保険料を設定することで、

低所得者への負担軽減となるよう、

所得段階を13段階に分けた介護保険

料を設定したものです。

介護保険制度の持続性を維持する

ため、今後も介護予防事業の充実や

給付費を抑える取組に努めていきま

す。



## ■ 第1号被保険者（65歳以上）の保険料

| 所得段階  | 対象者   | 調整率            | 年額保険料   | (参考)<br>第8期年額保険料 |
|-------|---|----------------|---------|------------------|
| 第1段階  | ・生活保護受給者<br>・世帯全員が住民税非課税の老齢福祉年金受給者<br>・世帯全員が住民税非課税で、前年の合計所得＋課税年金収入が80万円以下 | 基準額<br>× 0.285 | 22,200  | 23,400           |
| 第2段階  | ・世帯全員が住民税非課税で、前年の合計所得＋課税年金収入が80万円超120万円以下                                 | 基準額<br>× 0.485 | 37,800  | 39,000           |
| 第3段階  | ・世帯全員が住民税非課税で、前年の合計所得＋課税年金収入が120万円超                                       | 基準額<br>× 0.685 | 53,400  | 54,600           |
| 第4段階  | ・世帯の誰かに住民税が課税されているが、本人は住民税非課税かつ前年の合計所得＋課税年金収入が80万円以下                      | 基準額<br>× 0.9   | 70,200  | 70,200           |
| 第5段階  | ・世帯の誰かに住民税が課税されているが、本人は住民税非課税で、前年の合計所得＋課税年金収入が80万円超                       | 基準額            | 78,000  | 78,000           |
| 第6段階  | ・本人が住民税課税で、前年の合計所得が120万円未満  | 基準額<br>× 1.2   | 93,600  | 93,600           |
| 第7段階  | ・本人が住民税課税で、前年の合計所得が120万円以上210万円未満   | 基準額<br>× 1.3   | 101,400 | 101,400          |
| 第8段階  | ・本人が住民税課税で、前年の合計所得が210万円以上320万円未満   | 基準額<br>× 1.5   | 117,000 | 117,000          |
| 第9段階  | ・本人が住民税課税で、前年の合計所得が320万円以上420万円未満   | 基準額<br>× 1.7   | 132,600 | 132,600          |
| 第10段階 | ・本人が住民税課税で、前年の合計所得が420万円以上520万円未満   | 基準額<br>× 1.9   | 148,200 | —                |
| 第11段階 | ・本人が住民税課税で、前年の合計所得が520万円以上620万円未満   | 基準額<br>× 2.1   | 163,800 | —                |
| 第12段階 | ・本人が住民税課税で、前年の合計所得が620万円以上720万円未満   | 基準額<br>× 2.3   | 179,400 | —                |
| 第13段階 | ・本人が住民税課税で、前年の合計所得が720万円以上  | 基準額<br>× 2.4   | 187,200 | —                |

## 「誰一人取り残さない」社会と 安全で安心して暮らせるまち づくりを目指して 若桜町再犯防止推進計画を策定

罪を犯した者や非行のある少年、非行少年であった者を地域社会から排除・孤立させるのではなく、再び受け入れることが自然にできる「誰一人取り残さない」社会と、安全で安心して暮らせるまちづくりを目指すことを目的に「若桜町再犯防止推進計画」を策定いたしました。

この計画は、国の「再犯の防止等の推進に関する法律」にもとづき、町の再犯防止に関する施策や責務が明示されており、計画期間は令和6年度から令和10年度の5年間となっております。

今後はこの計画をもとにさまざまな啓発活動等を実施いたしますので、町民の皆さまのご協力をお願いいたします。（※計画の内容は若桜町ホームページでご覧いただけます）

（町民課）



▲若桜町再犯防止推進計画策定委員会西本会長から上川町長へ計画検討結果の報告

# 1年間お世話になります

## 令和6年度 自治会役員名簿

令和6年4月1日現在

| 集落名     | 自治会長  | 公民館長  | 同和教育推進員       | 農業推進連絡員                | 保健委員                   | 環境衛生委員<br>又は厚生部長       |
|---------|-------|-------|---------------|------------------------|------------------------|------------------------|
| 新町      | 徳田 修一 | 森本 幸久 | 三島 義彦         | 山中 幹也                  | 丹松 千絵                  | 熊田 行男                  |
| 山田町     | 高橋 久志 | 伊賀 仁志 | 高橋 智鶴         | 山根 勝                   | 小林 千里                  | 小林 千里                  |
| 上町      | 中尾 正二 | 岩村 孝之 | 太田満里子         | 三島 由明                  | 君野 和枝                  | 清水あつ子                  |
| 中町      | 金森 京一 | 太田 昌那 | 太田 昌那         | 梶原 明                   | —                      | 福井 久登                  |
| 下町      | 中島 康博 | 秋田 修  | 秋田 修          | 門村 進                   | 前田 弥生                  | 松本 嘉章                  |
| 西町      | 森田 二郎 | 茗荷 修  | 茗荷 修<br>丹松 正信 | 大坪 絹江<br>宮本 勝人         | 宮本喜美子<br>坂田 昭夫         | 宮本喜美子<br>坂田 昭夫         |
| 農人町     | 田島 雅明 | 鍛治田哲男 | 圓井 節美         | 中尾与志雄                  | 鍛治田 瞳                  | 西浦 義孝                  |
| 三倉      | 盛田 裕輔 | 盛田 恭司 | 盛田 恭司         | 盛田 修                   | 盛田 修                   | 盛田 修                   |
| 上高野     | 杉本 一歳 | 杉本 義信 | 杉本 義信         | 厨子 裕之                  | 厨子 文子                  | 岡田 都                   |
| 高野      | 杉本 孝志 | 中尾 徳明 | 山田 茂          | —                      | 中村 道廣                  | 谷口 幸夫                  |
| 浅井      | 垣内 充  | 津村 将彦 | 津村 将彦         | 津村 将彦                  | 岡部 栄美                  | 垣内 久枝                  |
| 若葉団地    | 石黒 孝章 | 小倉 勲  | 金谷 憲典         | —                      | 丸山 睦美                  | 西谷 季生                  |
| 口屋堂羅(正) | 伊井野 勲 | 小林 峰行 | 田中 悌一         | 竹内 憲一                  | 西川めぐみ                  | 田中 悌一                  |
| 屋堂羅(副)  | 三島 義博 | 伊井野克彦 | 伊井野 勇         | 伊井野政文                  |                        | 伊井野 勇                  |
| 寺所      | 山本 博  | 山本 博  | 茗荷 威          | 茗荷 主吉                  | 茗荷 綾子                  | 茗荷 綾子                  |
| 馬場      | 山本 敬二 | 高橋 健二 | 高橋 健二         | 盛本 實                   | 山本 幸子                  | 山本 敬二                  |
| あかまつ団地  | 谷口 省三 | 片山 公貴 | 片山 公貴         | —                      | 兵頭 和就                  | 兵頭 和就                  |
| 内町      | 森木 節幸 | 銀杏 惇志 | 銀杏 惇志         | 藤原 重明                  | 森木 俊秋                  | 森木 俊秋                  |
| 赤松      | 中島 正人 | 中島 毅彦 | 中島 正人         | 大杉 邦雄                  | 大杉加名枝                  | 大杉加名枝                  |
| 来見野     | 大石 正  | 川戸 義幸 | 川戸 義幸         | 大石 正                   | 大石 公子                  | 大石 正                   |
| 諸鹿      | 橋本 健治 | 森下 孝夫 | 森下 孝夫         | 垣谷 正義                  | 岸本 緑                   | 橋本 健治                  |
| 香田      | 山根 巖  | 小林 正樹 | 厨子 薫          | 浅井 敦                   | 浅井 美樹                  | 山根 政雄                  |
| 長砂      | 小林 誠  | 小林 誠  | 小林 誠          | 小林 龍児                  | 小林 誠                   | 西尾 直也                  |
| 湯原      | 竹本 義矩 | 竹本 義矩 | 竹本 義矩         | 武田 祐孝                  | 岡田 光子                  | 岡田 光子                  |
| 淵見      | 植嶋 荘司 | 植嶋 荘司 | 植嶋 荘司         | 植嶋 秀幸                  | 植嶋由美子                  | 山本 静枝                  |
| 茗荷谷     | 藤原 陽一 | 藤原 陽一 | 藤原 陽一         | 藤原 陽一                  | —                      | 藤原 榮                   |
| 菴米      | 山根 順  | 森岡 靖彦 | 森岡 靖彦         | 前往 道雄                  | 奈羅尾祥幸                  | 奈羅尾祥幸                  |
| 大炊      | 山根 和夫 | 山根 裕  | 山根 裕          | 山根正太郎(大炊)<br>山根 保男(神直) | 山根由久子(大炊)<br>山根 佳子(神直) | 山根 和夫                  |
| 岸野      | 青木 一憲 | 青木 利哲 | 森本 幸子         | 森本 恭行                  | 森本 貞子                  | 青木 利哲                  |
| 糸白見     | 川戸 茂弥 | 山根 幹博 | 山根 幹博         | 藪田 道正                  | 山根真祐美                  | 小林 正美                  |
| 根安      | 岡崎 哲弥 | 谷口伸一郎 | 谷口伸一郎         | 中田 俊男                  | 山本 延子                  | 山本 誠記                  |
| 須澄      | 福山 薫  | 福山 大介 | 田中 敏子         | 福井 脩<br>志水 賢一          | 志水 美鈴                  | 杉内 成子<br>杉内 泰二         |
| 岩屋堂     | 柿ヶ原郁夫 | 柿ヶ原良則 | 柿ヶ原良則         | 岡本 伸一                  | 山根 和恵                  | 中村 潔                   |
| 吉川      | 清水 選  | 井口 学徳 | 坂本 等          | 中嶋 忠篤                  | 中嶋 裕子<br>木田 幸子         | 中嶋 裕子<br>木田 幸子         |
| 栃原      | 山本勘四郎 | 坂田 洋一 | 門田 雅温         | 山本 安雄                  | 山本ちえみ                  | 山本条重郎                  |
| 中原      | 城本由紀夫 | 永原 聡  | 永原 聡          | 永原 聡                   | 永原みどり                  | 永原みどり                  |
| 加地      | 平田 新悟 | 小椋日出美 | 表 圭一          | 杉田 正行                  | 中江 康美                  | 中江 守彦                  |
| 大野      | 千葉 正隆 | 福田 城克 | 小林 光人         | 小林 幸夫(寺前)<br>小椋 英一(大野) | 釜本 香里(寺前)<br>尾崎キヨエ(大野) | 釜本 香里(寺前)<br>尾崎キヨエ(大野) |
| 小船      | 前田一三次 | 清水 靖子 | 中嶋 章          | 宮本 道郎                  | 坂口 文子                  | 清水 靖子                  |
| ※久曾木    | —     | —     | —             | —                      | —                      | —                      |
| 落折      | 平家 保  | 平家 俊則 | 平家 俊則         | 平家 弘之                  | 平家 義浩                  | 平家 義浩                  |
| わかさあすなろ | 右近 秀明 | —     | —             | —                      | —                      | —                      |



# 令和5年度 若桜町体育協会表彰

若桜学園において、令和5年度若桜町体育協会表彰式が行われ、個人13名と3団体が表彰されました。

**受賞された皆さま、おめでとうございます！**

## スポーツ賞（個人）

|                    |  |
|--------------------|--|
| 熊田 湊斗 さん<br>(7年生)  | 第49回鳥取県中学校総合体育大会スキー競技の部<br>クロスカントリークラシカル男子 第1位             |
| 福間 恋色 さん<br>(7年生)  | 第49回鳥取県中学校総合体育大会スキー競技の部<br>クロスカントリーフリー女子 第1位               |
| 大杉 琉月 さん<br>(8年生)  | 第69回全日本中学校通信陸上競技鳥取県大会<br>女子円盤投(1.0kg) 第1位                  |
| 森岡 岳大 さん<br>(9年生)  | 第54回ジュニア陸上競技選手権大会兼第54回U16<br>陸上競技大会予選会 U16男子円盤投(1.5kg) 第1位 |
| 前田 大輔 さん<br>(学園教諭) | 第24回鳥取県民スポーツ・レクリエーション祭(秋季大会)<br>陸上競技 一般2部男子砲丸投(5.0kg) 第1位  |
| 山根 友輝 さん<br>(7年生)  | 第49回鳥取県中学校総合体育大会スキー競技の部<br>クロスカントリークラシカル男子 第2位(全国大会出場)     |
| 岡本 旺大 さん<br>(7年生)  | 第49回鳥取県中学校総合体育大会スキー競技の部<br>クロスカントリークラシカル男子 第3位(全国大会出場)     |
| 梶原 日和 さん<br>(7年生)  | 第49回鳥取県中学校総合体育大会スキー競技の部<br>クロスカントリーフリー女子 第3位(全国大会出場)       |
| 小林 夏穂 さん<br>(8年生)  | 第49回鳥取県中学校総合体育大会スキー競技の部<br>クロスカントリークラシカル女子 第3位(全国大会出場)     |

## スポーツ賞（団体）

|                |                                    |
|----------------|------------------------------------|
| 若桜学園中学校 スキー部男子 | 第49回鳥取県中学校総合体育大会スキー競技の部<br>男子総合第1位 |
| 若桜学園中学校 スキー部女子 | 第49回鳥取県中学校総合体育大会スキー競技の部<br>女子総合第1位 |
| 若桜学園中学校 スキー部   | 第49回鳥取県中学校総合体育大会スキー競技の部<br>男女総合第1位 |

## スポーツ奨励賞（個人）

|                    |  |
|--------------------|--|
| 徳田 ちまき さん<br>(5年生) | 第24回鳥取県民スポーツ・レクリエーション祭(夏季大会)<br>水泳競技 5年女子50m平泳ぎ 第2位        |
| 森岡 幹太 さん<br>(7年生)  | 第69回全日本中学校通信陸上競技鳥取県大会<br>男子円盤投 第2位                         |
| 西川 力太郎 さん<br>(9年生) | 第54回ジュニア陸上競技選手権大会兼第54回U16<br>陸上競技大会予選会 U16男子砲丸投(5.0kg) 第3位 |
| 山田 美優 さん<br>(9年生)  | 第54回ジュニア陸上競技選手権大会兼第54回U16<br>陸上競技大会予選会 U16女子円盤投(1.0kg) 第2位 |

# 令和5年度若桜町表彰



町の自治の振興、公益、町民の福利増進等で功績のあった方に贈られる若桜町表彰の授与を3月28日に行いました。令和5年度は、若桜町の持続可能な農業経営に向けて先駆的な役割を担ってこられたとして、農事組合法人糸白見が善行表彰を受賞され、町長から表彰状と記念品を贈呈しました。

受賞者の皆様には、心よりお祝い申し上げます。

(総務課)

## 令和5年度受賞者(功績)

### 善行表彰

農事組合法人 糸白見



▲左から川戸副町長、上川町長、岡本和廣さん(農業組合法人糸白見組合長)、山根議長

## 3月1日～3月31日 三百田氏住宅にて雛人形展示



若桜郷土文化の里三百田氏住宅に雛人形を飾りました。

趣旨に賛同してくださった7名の方から提供いただいたお雛様でした。中には明治から大正時代にかけてのものもあり、古民家に映えてよりその時代を彷彿させる展示となりました。懐かしさに誘われて大勢の方が訪れてくださり、奥のこたつの間でゆっくりお雛様にまつわる話をされた方もありました。

大阪から来られた女性がこんな手紙を残してくださいました。

「こたつに入るのは45年ぶり。ストーブの灯油のにおいも懐かしかったです。せせらぎの音を聞きながら温かいコーヒーをいただき、夫と子供の小さかった頃の懐かしい話をしました。温かいお気持ちありがとうございます。」

また、10日には「恋びなワイクショップ&ひな祭りパーティー」を開催しました。流しびなをアレンジした毛糸で



つくる恋びなを作成した後、おいりを食べながら若桜町に移住してこられたばかりの鳥くんのコンサートを聞いたり、一緒におしゃべりしたりして楽しみました。

(若桜郷土文化の里)



3月22日(金)

## わかさこども園卒園式

わかさこども園の卒園式が行われ、13名の園児が思い出の詰まった園舎を巣立ちました。

名前を呼ばれた卒園児たちは大きな声で返事をし、小林園長先生から修了証書を受け取りました。その後、保護者の方に今までのお礼と小学生での抱負を伝えました。

お別れの言葉で、卒園までの思い出を一人一人が話す姿に、保護者の方が、わが子の成長を嬉しそうに見守る中、卒園児たちの卒園の歌が会場を温かく包みました。

若桜学園でも、お友達や上級生と仲良く過ごし、たくさんのお話を学んで、充実した楽しい学校生活を送れることを願っています。

(わかさこども園)



▲ご卒園おめでとうございます!

4月4日(木)

## わかさこども園入園式

当日はあいにくの雨でしたが、わかさこども園で入園式を行い、新入園児4名、前年度途中入園児5名の計9名の園児がわかさこども園に入園されました。

式では先生から一人ずつ名前を呼ばれると、元気よく手を上げて「はい!」と大きな返事が式場に響きました。また、お祝いの歌「チューリップ」の歌をみんなで歌いました。

これから元気よく、すくすくと育っていく姿を見るのがとても楽しみです。

(わかさこども園)



▲9名が入園しました

4月9日(火)

## 若桜学園入学式

14名の新入生、晴れやかに

令和6年度の若桜学園の入学式が4月9日(火)にさくらホールで行われました。14名の新入生が多く拍手に迎えられ、少し緊張しながらも笑顔で入場しました。新入生は、一人ずつ名前を呼ばれるとしっかりと口を開いて元気のよい返事で応え、その声からは新しい学園生活への希望が感じられました。

校長先生は、「お兄さんやお姉さん、そして若桜学園の先生達は、元気いっぱいのみなさんの姿を見て、とてもうれしい気持ちでいっぱいです。」と歓迎の言葉を述べられました。

また、児童生徒代表の盛田萌衣さんは、「明るく元気にあいさつしましょう。好き嫌いをせず、たくさん給食を食べましょう。友達と仲良くしましょう。勉強は、わからないことがあっても諦めずに最後までがんばりましょう。」と学園生活を楽しく送る4つのポイントについて話され、一緒に新しくスタートできる喜びを表していました。

新入生を迎え、本年度の全校児童生徒は106名となりました。全校児童生徒が互いに関われる一貫校の良さを生かし、学園での生活が充実できますよう地域全体で支えていきたいと思えます。これからもご協力よろしくお願ひします。

(教育委員会事務局)



# 若桜町公民館池田分館に 集落支援員1名を配置しました

4月1日より、池田地区の集落支援員を1名、若桜町公民館池田分館に配置しました。

集落支援員とは、町や地域住民と連携しながら、地域の「目配り」として集落の巡回や見守りを行う存在として総務省が定めた制度で、今後、過疎化・高齢化の進む池田地区で地域の課題解決や活性化に向けて取り組んでいきます。

(企画政策課)



集落支援員

馬場崎 加代子 さん

## ひとこと

この度、池田地区の集落支援員として若桜町公民館池田分館へ配属されました馬場崎加代子です。

分からないこと、知らないことだらけですが、少しずつ集落のことを知って、活動していきたいと考えていますので、皆さんからのご指導とご協力をよろしくお願いいたします。

## 蕎麦による町おこしを！

## 地域おこし協力隊就任

若桜町では農山村の活性化に意欲のある都市住民を受け入れ、地域における活動を通して地域力を維持・強化するため、都市地域から若桜町へ移住して地域おこしに取り組む「地域おこし協力隊」を募集しています。

この度新たに商業部門の地域おこし協力隊として小濱雄史さんが就任されました。小濱さんには蕎麦による町おこしとして、吉川地区の村おこし団体に参加していただきながら、蕎麦の栽培や蕎麦打ち等を習得し、町内での蕎麦屋の開業を目指します。

今後は町内のイベント等にも参加していただくと考えています。お見かけした際はぜひお声がけください。町民の皆さまの暖かいご支援をお願いします。

(経済産業課)

## 若桜町地域おこし協力隊

小濱 雄史 さん



若桜町の町おこしに貢献できるよう頑張ります！よろしくお願いします。



▲辞令交付の様子

# まちのわだい

3月14日(木)

## 「エゴマセミナー」を開催しました！

若桜町公民館でエゴマセミナーを開催しました。

本セミナーでは鳥取環境大学山口教授による若桜エゴマに係る大学の取り組みや鳥取県東部農林事務所八頭事務所宮本普及主幹、鳥取県農業試験場石賀研究員によるエゴマの栽培方法についての講義をしていただきました。

当日は21名の方が参加され、熱心に講義を聞かれていました。

本町では、エゴマによる農地保全、農業振興を図る取り組みをしています。現在エゴマ生産組合は、30名が在席しており、年間収量1,000kgほど栽培されています。栽培されたエゴマはエゴマ油に加工され、道の駅や飲食店へ出荷されています。

また、エゴマ生産組合は新しい生産者を募集しています。エゴマを栽培してみたい方はぜひ役場経済産業課までお問い合わせください。

(経済産業課)



▲講義の様子

3月25日(月)

## 鳥取大学と「地域協働に係る連携協定」を締結しました！

鳥取大学で「地域協働に係る連携協定」の締結式が行われました。

鳥取大学とは現在、地域医療や地域経済などの分野で連携事業を行っています。協定締結を機に、今後、様々な分野で鳥取大学と連携し、若桜町の課題解決や活性化に向けた取り組みに繋がっていきます。

(企画政策課)



▲鳥取大学と連携協定を結んだ町長ら



▲協定締結の様子

3月27日(水)

## 若桜学園にプロジェクターを寄贈していただきました

株式会社メモワールイナバ様と鳥取信用金庫様から地域貢献活動の一環として、若桜学園の子どもたちが学校行事や発表で使うプロジェクターを寄贈していただきました。

今後の学校教育で大切に使用していきます。ありがとうございます。

(教育委員会事務局)



▲寄贈の様子 左から高橋将浩さん(鳥取信用金庫本店営業部部長)、圓井貴志さん(メモワールイナバ代表取締役)、小林俊介さん(若桜学園前校長)

# 若桜町人事異動

令和6年4月1日付

## 課長級

| 新                                  | 旧                                  | 氏名    |
|------------------------------------|------------------------------------|-------|
| 税務課長                               | 税務課課長補佐(兼)賦課徴収係長                   | 山本 賢一 |
| 経済産業課長                             | 経済産業課長(併)農業委員会事務局長                 | 中島 毅彦 |
| 地域整備課長                             | 地域整備課長(兼)上下水道・住宅係長                 | 竹本 英樹 |
| 地籍調査課長                             | 地籍調査課長(兼)地籍調査係長                    | 矢部 広一 |
| 教育委員会事務局次長(兼)人権同和政策室長(兼)学校給食センター所長 | 税務課長                               | 下石 裕美 |
| 保健センター長(兼)包括支援センター所長               | 保健センター所長(兼)健康対策係長                  | 山根 葉子 |
| 農業委員会事務局長                          | 教育委員会事務局次長(兼)人権同和政策室長(兼)学校給食センター所長 | 小林 貴之 |
| 企画政策課参事(兼)情報交通係長                   | 地域整備課課長補佐(兼)道路整備係長                 | 木地谷 諭 |
| 経済産業課参事(兼)観光商工室長                   | 経済産業課課長補佐                          | 岩見 聡  |

## 課長補佐級

|                                 |                                 |       |
|---------------------------------|---------------------------------|-------|
| 総務課課長補佐(兼)消防防災係長(併)選挙管理委員会事務局書記 | 総務課財政係長                         | 青木 友美 |
| 税務課課長補佐(兼)賦課徴収係長                | 総務課課長補佐(兼)総務行政係長(併)選挙管理委員会事務局書記 | 車井 育子 |
| 福祉保健課課長補佐                       | 企画政策課課長補佐                       | 君野久美子 |
| 保健センター主幹(兼)健康対策係長               | 保健センター主幹                        | 山本 夕子 |
| 経済産業課課長補佐(兼)林業振興係長              | 総務課消防防災係長                       | 中嶋 功  |
| 地域整備課課長補佐(兼)上下水道・住宅係長           | 福祉保健課課長補佐                       | 太田 昌祐 |

## 係長級

|                        |                          |       |
|------------------------|--------------------------|-------|
| 総務課総務行政係長(併)議会事務局書記    | 総務課主任(併)議会事務局書記          | 後藤 美鈴 |
| 総務課財政係長(併)選挙管理委員会事務局書記 | 総務課主任(併)選挙管理委員会事務局書記     | 林 辰彦  |
| 福祉保健課副主幹               | 出納室副主幹                   | 杉本 哲也 |
| 包括支援センター副主幹            | 企画政策課主任                  | 尾坂 明紀 |
| 経済産業課農業振興係長            | 農業委員会事務局係長(併)経済産業課農業振興係長 | 志水 栄介 |
| 地域整備課道路整備係長            | 地域整備課主任                  | 竹内 祥浩 |
| 地籍調査課地籍調査係長            | 企画政策課情報交通係長              | 三島 達矢 |
| 若桜町公民館副主幹              | 若桜町公民館主任                 | 村中 活恵 |

## 主任級

|         |            |       |
|---------|------------|-------|
| 出納室主任   | 教育委員会事務局主任 | 山根 詳生 |
| 総務課主任   | 地籍調査課主任    | 銀杏 惇志 |
| 経済産業課主任 | 経済産業課主事    | 盛田雄太郎 |
| 地域整備課主任 | 町民課主事      | 片山 公貴 |



主事級

| 新       | 旧                 | 氏名    |
|---------|-------------------|-------|
| 総務課主事   | 経済産業課主事           | 稲田 翔吾 |
| 総務課主事   | 税務課主事             | 谷口 美羽 |
| 企画政策課主事 | 福祉保健課主事(包括支援センター) | 武田佳菜絵 |

新規採用

|                              |        |       |
|------------------------------|--------|-------|
| 教育委員会事務局参事(兼)指導主事(兼)総務学校教育係長 | 郡家東小学校 | 大坪 紘司 |
| 税務課主任                        | 鳥取県    | 山野 卓也 |
| 包括支援センター社会福祉士                |        | 藤原 七海 |
| 教育委員会事務局主事                   |        | 井口虎汰郎 |
| 町民課主事                        |        | 三島 智希 |
| 企画政策課主事                      |        | 三村 歩剛 |

退職

|        |                              |       |
|--------|------------------------------|-------|
|        | 包括支援センター所長                   | 寺西 満  |
| 郡家西小学校 | 教育委員会事務局参事(兼)指導主事(兼)総務学校教育係長 | 西田 彰訓 |
| 鳥取県    | 経済産業課課長補佐(兼)林業振興係長           | 前田淳一郎 |
|        | 保健センター保健師                    | 千村真優華 |

再任用

|              |  |       |
|--------------|--|-------|
| 町民課副主幹       |  | 前田 弥生 |
| 経済産業課副主幹     |  | 山本 伸一 |
| わかさこども園現業副主幹 |  | 中尾久美子 |

令和6年度  
若桜学園教職員  
人事異動

お世話になりました

転退任(転任校)

校長 小林 俊介

(役職定年 八頭町立八頭中学校へ)

教諭 小林 佳苗(八頭町立八東小学校へ)

教諭 吉川 智子(八頭町立八頭中学校へ)

教諭 山根 聡

(鳥取県教育委員会事務局東部教育局へ)

教諭 前田 大輔(鳥取大学附属中学校へ)

非常勤講師 中尾 善登(任用終了)

図書館指導員 山根 輝代(退職)

よろしく  
お願いします

着任(前任校)

校長 岡村 篤朋(八頭町立郡家西小学校より)

教諭 中田まどか(八頭町立八頭中学校より)

教諭 川口 卓己(八頭町立船岡小学校より)

非常勤講師 中島 晴美

非常勤講師 徳永 栄衣

支援員 中尾ひとみ

スクールカウンセラー 田村 真一

# 新しい職員をご紹介します



おおつほ こうじ  
大坪 紘司

(教育委員会事務局 参事)

4月1日付で教育委員会事務局参事を拝命しました。子どもたちは地域の宝、未来の宝です。学校現場で培ってきたことを生かして、ふるさと若桜の子どもたちのため、教育行政の発展のために、今自分のできることを考えながら精いっぱい頑張りたいと思います。町民の皆様、よろしくお願ひします。



ふじわら ななみ  
藤原 七海

(包括支援センター 社会福祉士)

今年度から新規採用として、福祉保健課に配属となりました。地元である若桜町で働くことができ、嬉しく思っております。初めてのことがばかりで、慣れないこともありませんが、日々勉強し、地域の方々から信頼してもらええる職員になれるよう精一杯頑張りますので、よろしくお願ひいたします。



いぐろ ことろう  
井口 虎汰郎

(教育委員会事務局 主事)

今年度から新規採用として、教育委員会事務局に配属になりました。地元である若桜町で働くことで、とてもうれしく思っています。まだまだ分かりませんが、少しでも早く仕事に慣れ、町民の皆様から信頼されるよう精一杯頑張りますので、よろしくお願ひします。



みしま ともき  
三島 智希

(町民課 主事)

今年度から新規採用として町民課に配属となりました。初めて体験する環境の中で慣れないことが多くご迷惑をおかけすることもあるかと思いますが、いちはやく町民の皆様、この若桜町に貢献できるよう精一杯頑張りますので、よろしくお願ひいたします。



みむら ほたか  
三村 歩剛

(企画政策課 主事)

今年度から新規採用として、企画政策課に配属になりました。初めてのことがばかりで、ご迷惑をおかけしますが、少しでも早く慣れて町民の皆さまに寄り添い、力になれるように精一杯頑張っております。よろしくお願ひいたします。

# 令和6年度

## 「若桜町人材育成事業」の募集について

若桜町の活性化を推進するため、地域振興に繋がる個人及び団体の活動を支援することを目的として「若桜町人材育成事業」を募集します。多くの皆さまのご応募をお待ちしています。

### 応募方法

応募者は申請に必要な書類（申請書、事業計画書、収支予算書）を提出してください。申請書類は、若桜町ホームページ及び若桜町役場企画政策課で配架しています。

### 応募資格

若桜町に住所を有し、今後もしばらく引き続き居住する意思のある者。（年齢は問わない）

### 《対象外》

- ・政治活動、宗教活動を主たる目的とし、暴力団又は暴力団員の統制の下にある個人及び団体
- ・公共に類する団体

### 審査方法

5月下旬に審査会を開催し、応募者のプレゼンテーションにより事業の選考を行います。

### 事業内容

- ・人材育成のための研修参加事業（教育や医療等さまざまな分野に係る研修）
- ・人材育成のための研修主催事業（教育や医療等さまざまな分野に係る研修）
- ・グループ活動・村おこし活動支援事業（地域に根ざした産業、文化、スポーツ活動及び町内で開催されるイベント経費を助成）

### 募集期間

令和6年4月26日（金）  
～ 令和6年5月17日（金）  
17時まで（必着）

お問い合わせ

企画政策課

TEL (82) 2231 FAX (82) 0134

E-mail: kikaku@town.wakasa.tottori.jp



## 町長発！ “がんばる” トーク

町長 上川元張



4月の組織改正で、経済産業課の観光商工部門を駅前ビルの2階に移転しました。町の玄関口である駅前で観光客のニーズを適時に把握し、観光協会など関係機関との連携のもとの確な施策立案につなげて、地元経済が潤う観光を目指します。

コロナが収束して訪日外国人観光客は飛躍的に増え、コロナ前の水準に戻りつつあります。若桜駅前でも台湾人観光客を日常的に見掛けるようになりました。1年後に迫った大阪・関西万博では県内への誘客に力を入れていますし、再来年には米大手マリOTT・インターナショナルの高級リゾートホテルが砂丘西側にオープン予定です。近い将来、県東部の観光の流れが大きく変わる可能性があり、観光地図を塗り替えるチャンスでもあります。

旅のスタイルも変わりつつあります。「アドベンチャーリズム」といい、旅行者が地域独自の自然や地域のありのままの文化を、地域の方々とともに体験し、旅行者自身の自己変革・成長の実現を目的とする形態です。こうした旅行者には、傾向として富裕層が多く、長期滞在を好み、目的地選定にあたり地域社会の環境保全や地域住民の雇用・所得向上に貢献でき

るかどうかが重視されるようで、その分、質の高い旅行プログラムが求められます。

若桜町は、氷ノ山エリアを始め豊かな自然環境や、若桜鉄道、重伝建の町並み、若桜鬼ヶ城、不動院岩屋堂などの歴史文化の資源にも恵まれています。また、登山、キャンプ、スキーなどの自然体験、ウイナナー、そばやおやきなど食品加工体験などアクティビティも豊富で、未開拓の分野もたくさんあります。これらをうまく組み合わせ、旅行者の嗜好に合った旅行商品が数多く造成できるため、町内の観光産業の伸びしろは大きいと思います。

そのためには、ガイドなど人材の確保育成、表記の多言語化、宿泊機能の整備など受入れの課題も多く、何より観光に携わる事業者や関係機関が目指す方向を共有して連携・協力することが不可欠です。駅前には、観光協会のほか鉄道、商工会、農協、郵便局、特産品グループや道の駅など関係機関が集積しており、観光商工室には旗振り役を期待しています。

なお、移住者の交流スペースは、今後、向かいの農協2階を活用して行う予定です。



# 子育て支援ボランティアを募集しています

子育て支援を充実させるため協力していただける方を募集しています。  
保護者の方はもちろん、育児経験のある方や退職して時間に余裕のある方、得意分野を活かして子どもたちと関わりたい方など、どなたでも結構です。皆さんの積極的なご登録をお待ちしています。地域みんなで一緒に子育てしましょう。



## 子育て支援ボランティアって何？

子育てに関する活動に対して、できる時に、できる範囲でご協力いただく子育て応援団です。原則として謝礼などはありません。

## 活動の内容はどんなもの？

- ①教育活動支援（例：園外保育や校外学習などの引率支援、調理実習などの補助）
- ②教育環境整備支援（例：園庭や校庭の除草作業、体験活動場所の整備、菜園の整備）
- ③こども園や学園行事に係る支援（例：運動会や発表会などの支援）
- ④登下校中の安全確保支援（例：見守り隊）
- ⑤放課後の活動支援（例：部活動の支援）
- ⑥子育て支援センターや子育てサークルなどのゲストティーチャー など

## どうやって活動するの？

- ①登録 子育て支援ボランティア人材バンクに登録していただきます。
- ②情報の提供 登録情報をリスト化し、必要な情報をボランティア活動を希望する団体（こども園や若桜学園など）へ提供します。
- ③依頼 ボランティア活動を希望する団体から直接登録者へ依頼があります。  
※ご登録いただいても依頼がない場合もありますので、ご了承ください。

## 申込方法は？

所定の申込書に必要事項をご記入いただき、町民課又はわかさこども園へご提出ください。申込書は若桜町ホームページからもダウンロードできます。メール・FAXでも申し込みを受け付けております。

## お申し込み・お問い合わせ

町民課  
☎(82)2233 IP(82)2233  
☎(82)0134 ☒chomin@town.wakasa.tottori.jp  
わかさこども園  
☎(82)0011 IP(82)0011  
☎(82)0011 ☒kodomoen@town.wakasa.tottori.jp

5月12日は

「民生委員・児童委員の日」

民生委員・児童委員は

地域の身近な相談相手です

民生委員・児童委員は、厚生労働大臣から委嘱されたボランティアです。地域の見守り役として高齢者や障がい者世帯、子どもたちの見守りを行っています。

また、地域に暮らす身近な相談相手として、私たちの日々の暮らしの中で起こるさまざまな心配ごとや困りごと、医療や介護、子育ての不安などの相談に応じ、その課題が解決できるよう、必要な支援へのつなぎ役になります。

民生委員・児童委員は、法律で守秘義務が課せられています。個人のプライバシーは堅く守られますので、安心してご相談ください。

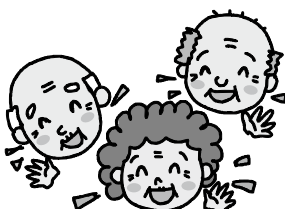

## お問い合わせ

福祉保健課

☎(82)2232 IP(82)2232

# 若桜駅を元気にする会

# 若桜鉄道沿線は花ざかり！

若桜駅を元気にする会（丹松正信会長）では上高野地区の線路際に花の植栽活動を行っておりますが、この春もスイセンや菜の花が開花しました。コロナが5類に移行して初めての春ということで列車利用客や沿線の観光客数も多く、大勢の皆さんに楽しんでいただけました。

同会ではこれからも植栽活動をはじめとして若桜駅を元気にしたり、地域の発展に資する活動を続けていきたいとこのことです。



▲線路に沿って植えたスイセンが見事に咲きました！

## 若桜町役場 Facebook で給食の様子を紹介しています！

第12回  
3/7

若桜学園給食に地元食材を提供する

# 「イチオシ若桜メシ」



第12回目となる3月のイチオシ若桜メシは、9年生にとって最後の給食となりました。卒業していく9年生には、自分たちの住む若桜町の食材や人、町を大切に思う気持ちを持ち続けてほしいと願っています。

4月からもイチオシ若桜メシの事業を続けていきます。どのような給食が出るか今後もお楽しみに！

### ★料理名とイチオシ食材

#### ○肉巻きおにぎり

Boo むす(オンリー Boo)

#### ○若桜のいのしし汁

いのしし肉(わかさ29工房)  
弁天娘 (太田酒造)

#### ○エゴマ和え

エゴマ(若桜味工房)



▲「イチオシ若桜メシ」を楽しむ生徒たち

## 『イチオシレシピ』若桜のいのしし汁 イチオシ若桜メシをご家庭でも！

### 材料(4人分)

|           |          |       |
|-----------|----------|-------|
| いのしし肉スライス | 白ねぎ      | 50g   |
| 60g       | 煮干し      | 10g   |
| 酒 小さじ1    | 水        | 800ml |
| しょうが 2g   | こいくちしょうゆ |       |
| 白菜 100g   | 大さじ1     |       |
| さといも 100g | みりん 小さじ1 |       |
| にんじん 40g  | サラダ油 適量  |       |
| ごぼう 20g   |          |       |

### 作り方

- ① いのしし肉は2cm幅に切り、酒をふっておく。しょうがはすりおろし、白菜は2cm幅に切り、さといもは皮をむいて一口大に切り、にんじんはいちょう切り、ごぼうはさがき、白ねぎはななめ切りにする。
- ② 煮干しでだしをとっておく。
- ③ 鍋にサラダ油を熱し、いのしし肉としょうがを炒める。色が変わったらにんじん、ごぼうを入れて炒め、油がまわったら②とさといも、白菜を加え、アクを取りながら煮る。
- ④ 野菜が煮えたらこいくちしょうゆとみりんで調味する。

栄養価 | エネルギー 70kcal たんぱく質 3.9g カルシウム 28mg 食塩相当量 0.8g

# 野良猫不妊・去勢手術費用の一部を補助します



町では、野良猫の繁殖を抑制することで、生活環境を保全するとともに、やむを得ず殺処分される不幸な命を減らし、町民の動物愛護意識を高めるため、野良猫の不妊・去勢手術費の助成を実施します。  
**ご希望の方は、ご相談ください。**

不妊・去勢手術をしたら

発情期特有の困った行動（鳴き声やマーキング、ケンカ等）がなくなります。また、野良猫が増えなくなります。

※手術済みの猫には、目印として猫の耳先の一部切除がされます。

|          |  |
|----------|--|
| 1. 対象者   | ・町内に住所を有する方又は自治会で町内の野良猫を捕獲できる方<br>・手術を行う動物病院に、自ら猫を持ち込み、不妊・去勢手術を受けさせ、その手術費用を負担した方 |
| 2. 補助金額  | 町内で捕獲した猫の手術にかかる費用（1匹につき、上限1万円）<br>※手術費用が1万円未満の場合はその額                             |
| 3. 対象頭数  | 10頭 ※申込順   |
| 4. 申請限度数 | ・個人の申請 上限：1人につき3頭まで<br>・自治会での申請 上限：5頭まで  |

注意：手術後の猫を生息場所に戻す場合は、周辺環境の美化を図り、近隣住民の理解を得るよう努めてください。また、屋内飼育ができる方への譲渡に努めてください。

## みなさんへお願い

野良猫が可愛いからと、無責任に餌を与えないようにしましょう。餌を与え続けると増えていき、糞尿などにより地域に迷惑をかけることに繋がります。

◎飼い猫の不妊・去勢手術については鳥取県獣医師会が助成しています。動物病院でお尋ねください。

お問い合わせ

町民課

☎(82)2233 IP ☎(82)2233

## ●農業委員会からのお知らせ

お問い合わせ

農業委員会事務局

☎82-2236 IP ☎9-82-2238

# 農地の売買や貸借には許可が必要です

農地を耕作目的で売買等をする場合は、農地法第3条の規定により、あらかじめ許可を受けなければなりません。

この許可がなければ、農地の売買を行っても所有権移転登記ができませんので、必ず許可申請書を農業委員会に提出し、許可を受けましょう。

ただし、次のような場合には許可することができません。

- 農地取得後に継続的に耕作しない場合
- 農地を他人に転貸したりして自ら耕作しない場合

昨年4月1日付の農地法の改正で、下限面積要件がなくなったことに伴い、若桜町についても独自で定めていた下限面積要件(20アール)を廃止しました。これにより、農業経営に意欲的な人であれば、農地の売買の申請をすることが可能になりました。

各許認可等の申請の締め切りは毎月20日で、翌月の10日前後に開催される農業委員会総会で審議いたします。詳しくは、農業委員会までお問い合わせ下さい。

## 4月10日(水)に農業委員会総会を開催しました。

### 【報告事項】

- ・公共工事の施工に伴う付帯施設設置に係る農地転用 4件
- ・農地法第3条の3第1項の規定による届出 2件

### 【審議事項】

- ・利用権設定等申出 18件

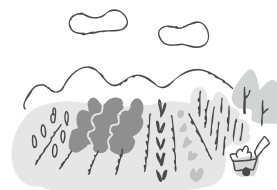



# 氷ノ山から

「皮むき間伐」してみませんか？

間伐とは、木が大きく育って混みあつてきた時に間引く作業です。日光が林の中になつぷりと差し込み、木が健全に育つようになります。一般的には、生きている木をチェーンソーで切り倒すことで、切り倒した木を利用する場合は、林から運び出して乾燥させ、板や柱に加工します。

他方「皮むき間伐」という手法があり、まず木の皮をむきます。木は皮をむかれると水や養分を運ぶ管が切断されるため、枯死していきまます。そして、1年程度経ってから切り倒すというものです。枯れた木は軽くなるので、運び出す手間が軽減されるというメリットがあります。

ちなみに、ツキノワグマやシカは、木の皮の内側を食べるためや角を研ぐために「皮剥ぎ」をする習慣があります。



▲力を合わせて皮むき間伐

同じように木は立ち枯れしますが、「皮むき間伐」は健全な林を育てるための人為的な作業です。

響の森では、自然素材工房はちどりさんの協力により、人工林の手入れの話伺い、「皮むき間伐」を体験するイベントを6月30日に開催します。お申込みお待ちしております！

響の森 自然解説専門員 高橋宏

## 消費生活相談窓口だより

5月は消費者月間です

消費者月間統一テーマ

「デジタル時代に求められる

消費者力とは」



デジタル化や、AI等の技術が急速に進展し、そのスピードがかつてなく速くなる中で、わたしたち消費者を取り巻く取引やサービス、コミュニケーションも急速に変化し、利便性が増す一方、リスクも多様化しています。

そうしたデジタル時代においてわたしたちが安全・安心かつ豊かな消費生活を送るために、デジタルサービスの仕組みやリスクへの理解、情報に対する批判的思考力、適切に情報を収集・発信する力を高めるとともに、「気づく・断る・相談する」というこれまでも必要とされた基礎的な力も引き続き高めていくことが求められています。

### 消費生活相談窓口とは

商品やサービスなど消費生活全般に関する苦情や問い合わせなど、消費者からの相談を専門の相談員が受付、公正な立場で処理にあたります。困ったときは消費生活相談窓口にご相談ください。



若桜町消費生活相談窓口 ☎(71)0822 IP ☎9(71)0822

# 『認知症高齢者の一人歩き』について

## — GPS等の補助金制度があります —

### ◆事業内容

2025年には、高齢者の5人に1人が認知症になるともいわれており、認知症による行方不明者も年々増加すると予測されています。

若桜町では、認知症の高齢者が一人歩きした時に居場所を確認できる探査システム機器を購入する場合、加入料金の補助を行います。

### ◆補助対象者

町内に居住し、一人歩きの見られる認知症の高齢者を介護している家族

### ◆補助金額

加入料金（初期費用）の9割に相当する額

※参考例（ココセコム）

- ・加入料金（初期費用）  
税込 4,950 円
  - ・基本料金（月額）  
税込 1,320 円
- その他類似のサービスでも対象となります。

### ▼ココセコム携行端末



本人が身につけるものに普段から入れておき、持ち歩けるようにします。

### ▼機器使用例（ココセコムパンフレットより）

ココセコム  
サービス

#### 位置チェック

いつもより帰りが遅かったり、お出かけの際にはぐれてしまったりして、高齢者の方がどこにいるか知りたい時、ココセコムの現在位置が分かり、本人が確認できます。

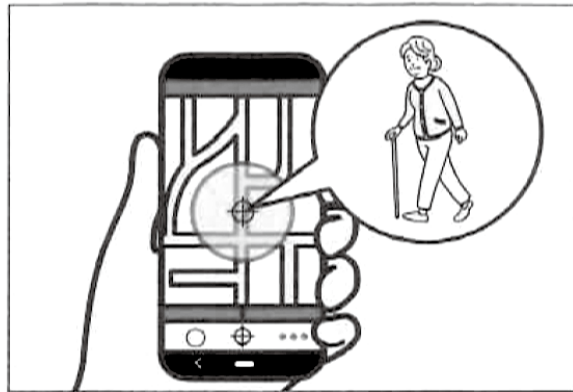

ココセコム  
サービス

#### よびだしチェック

ココセコムの専用ホームページから家族がココセコムを振動させ、本人がボタンを押します。応答があれば居場所が分かり安心できます。



介護についてご相談がある方は、包括支援センターへお気軽にお問い合わせください。

お問い合わせ

包括支援センター  
☎(82)2209  
IP ☎9(82)2214

## 若桜町ふれあい交流センター事業の 参加者募集について

### いきいき教室

|    |  |
|----|--|
| 日時 | 6月13日<br>第2木曜日<br>19:00~21:00          |
| 場所 | 若桜町ふれあい交流センター                          |
| 内容 | クラフトバッグ・<br>PPバンドバッグ<br>※どちらかを選んでください。 |
| 会費 | 1回200円                                 |
| 講師 | 徳田めぐみ(5回)                              |
| 内容 | フラワーアレンジメント(11月)                       |
| 講師 | 丹松美恵子(1回)                              |
| 締切 | 5月10日(金)                               |

### 書道教室

|     |   |
|-----|---|
| 日時  | 5月16日<br>第3木曜日<br>19:00~21:00               |
| 場所  | 若桜町ふれあい交流センター                               |
| 対象者 | 小学生以上・一般<br>小学生19:00~20:00<br>大人19:00~21:00 |
| 会費  | 子ども1回100円<br>大人1回200円                       |
| 講師  | 奈羅尾領華(12回)                                  |
| 締切  | 5月10日(金)                                    |

# アイリス

ふれあい交流センターだより

希望・虹

ふれあい交流センター

☎ & FAX (82) 1602  
IP ☎ 9 (82) 1602

## 読み聞かせ教室

3月19日

今年度最後の読み聞かせは、「のらねこぐんだんパンこうじょう」の絵本を読みました。

この一年子どもたちはとても仲が良く、いつも読み聞かせの時は集中して聞くことが出来ていて感心します。

絵本を読んだ後お楽しみ会として、口ばくゲーム、新聞紙折りたたみゲーム、じゃんけん列車ゲームをしました。大きな子が小さな子の面倒を見て遊びをリードし、とても楽しそうです。

この日は肌寒い日でしたが、遊戯室の中は熱気と笑いに包まれていました。



▲絵本の読み聞かせ



▲じゃんけんポン



▲みんなで、はいポーズ♪

人権かるた

のびろよのびろ 子どもたち

みんな同じ地球の子



# 若桜の集落史

## 第28回 赤松地区（馬場・寺所・内町・赤松）

平成19年8月22日、夕刻迫る17時から20時までの間に赤松地区・屋堂羅地区を中心に最大時間雨量86mmの局所的集中豪雨に見舞われて甚大な被害が発生した。すさまじい集中豪雨で現実の恐ろしさを見せつけられた様子について、時系列に迫って概要を記すと次のとおりである。

16時30分 八頭地区に「大雨洪水警報発令」  
この時点で2〜3mmであった。

18時30分 雨量が急激に増加し、役場が災害対策本部を設置。

18時50分 若桜町消防団招集。  
19時00分 役場に増水による河川の氾濫や家屋浸水等の被害状況が入り始める。

その後、雨が止んでも道路にかかる橋げたが上流から流れ出た流木でふさがり、道路上を土石流が流れ県道は20時00分に全面通行止めとなったが、赤松より下は22時00分に解除され、赤松から上は8月24日の17時30分に解除された。

この集中豪雨により角谷川流域の寺所・馬場や内町集落では河川が増水し各所で護岸が決壊した。河川未改修区域では土石流で車庫や倉庫が流失した。県道や町道にかかる橋には上流からの多数の流木がひっかかって水流をせき止め、住宅の床下浸水や路上に土砂堆積があった。また、赤松集落では裏山の谷川からの土砂の流れがひどいため内町公民館に避難するほどであった。流域にある水田には収穫前の稲穂が広がっていたが、多くの流木や多量の土砂が推載して甚大な被害を受けた。

翌日の23日以降より復旧作業に着手し、役場職員、県庁職員、町議会議員、青壮年会、一般の方々など大勢のボランティアが集まり、住宅に入った土砂撤去や水田に流れ出た冷蔵庫、生活物資、大小の流木などの撤去作業が始まった。また、24日には、国土交通省職員、国会議員、県議会議員、鳥取県知事の方々の現地視察があり、被害の状況に絶句した。

この甚大な被害を受けて、国・県の支援により災害関係緊急砂防事業と砂防激甚災害対策特別緊急事業・災害関係緊急治山事業の採択が決まった。その結果、総事業費約30億円をかけて30地点での復旧を実施することとなった。

当初3年計画であったが、工期が大幅に伸びて最終的には10年かかった。主な工事は、角谷川の屈折した流れをなめらかにし、川幅を広げて改修したこと。県道の仮設道路を設けて行った烏川橋の付け替え工事。各集落の谷筋には、赤松地区で3カ所、内町地区で2カ所、寺所地区で3カ所、角谷地区内で2カ所の計10カ所の砂防えん堤を建設した。中でも赤松谷川の砂防えん堤は、総工費が約2億円で高さ13m、幅100mの大きなえん堤である。

これらの工事によって、100年に1度の災害が発生しても住民の生命財産の確保に対応できる安心感が増した。そしてこの豪雨を教訓として、住民は町が毎年実施している防災訓練にも積極的に参加して防災意識の向上に努めるようになった。

（赤松地区集落協力員）



### ♪子育て支援センター♪

# 遊びば

子育て支援センター 遊びば  
（わかさこども園内）  
☎ 82-0011 IP ☎ 9-82-0011  
月～金曜日（祝祭日を除く）  
9:30～15:30

## お気に入りの写真を入れよう!!

真っ白なフレームに絵をかいたり、カラフルなハートの形を貼りながら、「派手に派手にしよう!」と取り組むお母さんたちでした。

お気に入りの写真を入れてオリジナルの写真立てができました。



| 5月の予定  |          |
|--------|----------|
| 9日（木）  | 身体測定     |
| 15日（水） | ママサークル   |
| 16日（木） | 絵本の読み聞かせ |



わかさ生涯学習情報館

☎ 82-6860 IP ☎ 9-82-6860 FAX 82-6861

【開館時間】10:00～18:00【休館日】月曜日・祝日・毎月最終木曜日

【貸出冊数と期間】1人10冊まで、2週間



こどもの読書週間 期間：4月27日～5月10日

「ひらいてワクワク めくってドキドキ」

【本の展示】「絵本作家デビュー50周年 林明子の世界」

『こんとあき』、『はじめてのおつかい』、『おつきさまこんばんは』など、子どもの目線での日常生活を切り取った数々の作品は、半世紀にわたって多くの子どもたちに読み継がれてきました。子どもから大人まで愛され、心に残り続けるその魅力をぜひ感じてみてください。



5月の予定

| 5月 |    |    |    |    |    |    |
|----|----|----|----|----|----|----|
| 日  | 月  | 火  | 水  | 木  | 金  | 土  |
|    |    |    | 1  | 2  | 3  | 4  |
| 5  | 6  | 7  | 8  | 9  | 10 | 11 |
| 12 | 13 | 14 | 15 | 16 | 17 | 18 |
| 19 | 20 | 21 | 22 | 23 | 24 | 25 |
| 26 | 27 | 28 | 29 | 30 | 31 |    |

■は休館日

●乳幼児対象読み聞かせ (読み聞かせグループ「もこもこ」)

【日時】5月16日(木)10:30～ 【場所】情報館プレイルーム

●脳を元気にしよう「音読教室」(情報館館長)

【日時】5月17日(金)14:00～ 【場所】情報館会議室

新着図書

| 文 学                |        | そ の 他             |           |
|--------------------|--------|-------------------|-----------|
| ・風待ちの四傑            | 今村 翔吾  | ・いい人すぎるよ図鑑        | 明円 卓      |
| ・恋風                | 岡本 さとる | ・本を読むだけで脳は若返る     | 川島 隆太     |
| ・お伊勢参り             | 小杉 健治  | ・大谷翔平の思考法         | 児玉 光雄     |
| ・相槌                | 知野 みさき | ・東京たのしい社寺カタログ     | 朝日新聞出版    |
| ・川のある街             | 江國 香織  | ・愛憎の日本史           | 本郷 和人     |
| ・のち更に咲く            | 澤田 瞳子  | ・有元葉子味噌、酒粕        | 有元 葉子     |
| ・二人キリ              | 村山 由佳  | ヤング・児童書・絵本        |           |
| ・冬に子供が生まれる         | 佐藤 正午  | ・だれか、ふつうを教えてください! | 倉本 智明     |
| ・うたう               | 小野寺 史宜 | ・彼女たちのバックヤード      | 森埜 こみち    |
| ・源氏物語あやとき草子 1, 2   | 遠藤 遼   | ・ふでばこのくにの冒険       | 村上 しいこ    |
| ・国歌を作った男           | 宮内 悠介  | ・直紀とふしぎな庭         | 山下 みゆき    |
| ・有罪、とA1は告げた        | 中山 七里  | ・きょうはおやすみします      | ほそかわ てんてん |
| ・八秒で跳べ             | 坪田 侑也  | ・ヴァンセントさんのしごと     | 乾 栄里子     |
| ・<本の姫>は謳う 2        | 多崎 礼   | ・おめん              | 夢枕 獏      |
| ・三号線の奇跡            | 望月 くらげ | ・こっちをみてる。         | となり そうしち  |
| ・歳時記を唄った童謡の謎       | 合田 道人  | ・おはなみパーティーさくらさくさく | すとう あさえ   |
| ・シン・短歌入門           | 笹 公人   | 郷 土               |           |
| ・夏目家のそれから          | 半藤 末利子 | ・火口に立つ。           | 松本 薫      |
| ・気づいたこと、気づかないままのこと | 古賀 及子  | ・続 若桜町誌           | 若桜町教育委員会  |

★この他にもたくさん入ってきていますので、当館新刊コーナーをご覧ください。

# 公民館ひろば

若桜氷ノ山寿大学

認知症予防講座

(鳥取県立中央病院出前医療講座)

3月10日(日)、若桜氷ノ山寿大学を開催しました。今回は、県立中央病院認知症看護認定看護師 いわりかつひろ 岩成克浩氏をお迎えし、「自分のため、家族のために知っておきたい大切なこと 認知症予防のポイント」をテーマにご講演いただきました。

講演に先立ち、廣岡保明院長から挨拶を兼ねて病院の概要を紹介していただき、その後岩成看護士の講演へと移りました。

講演では、認知症予防について例を挙げながら具体的にわかりやすく話していただきました。最初に認知症という病気は自分自身の事だと捉えて、正しい知識を身に着けることで認知症に対する準備、心構えができるものと話されました。認知症予防の具体的な対策としては、食事に海藻類を取り入れること、近隣の方々と挨拶を交わすこと、会話すること、適度な負荷がかかるようにしっかりと歩くこと、社会活動(集落行事、公民館行事等)への参加などが予防となること、また認知症の方への接し方として、周囲が相手の立場に立ってさりげなく支援の手を差し伸べること、認知症の人をありのまま受け入れることが大切であること等々を教えてくださいました。

参加者の方々からは、「今後もこのような講座に意欲的に参加したい」、「認知症予防に海藻類を食べたい」、「散歩も元気を出して歩こうと思う」など様々な感想をいただきました。



▲運動を取り入れながら分かりやすく話される岩成さん

## 池田分館ふれあい作品展

令和6年3月16日(土)～17日(日)に池田分館にてふれあい作品展を開催しました。出展者のみなさま、ご来場のみなさまありがとうございました。



お問い合わせ

若桜町公民館  
池田分館  
☎(82)1584  
☎(83)0540  
IP☎9(82)1584  
IP☎9(83)0540



# 郷土文芸

(敬称略)

川柳 (さくら吟社)

記帳せず知らぬ存ぜぬ勘違い  
 春兆し一枚ずつを脱がす風  
 髪美人おやよく見れば男性だ  
 日本列島どこでも起きる大地震  
 マスクしてわかりにくいね勘違い  
 失敗をビールの泡で吹きとばす  
 思い出しクスリと笑う勘違い  
 有意義に残り時間を使い切る  
 勘違いか友と会はずまだ来ない  
 自民党キックバックでまだもめる  
 勘違い笑って茶化す昨日今日  
 暖かい春の陽受けて墓の百合  
 勘違いど忘れ日常茶飯事  
 子を思う母のいびつな握り飯

門村千代  
 門村千代  
 川上 巧  
 川上 巧  
 君野和子  
 君野和子  
 車井信恵  
 車井信恵  
 車井信恵  
 中田房江  
 中田房江  
 中田房江  
 矢部節子  
 矢部節子  
 矢部節子  
 山本延子  
 山本延子  
 山本延子

俳句 (鶴尾句会)

移り行く囀われを置き去りに  
 菜の花の黄色に夢中汽車の旅  
 放棄地のつくしのびのび育ちをり  
 薔薇の芽の膨らみくるを数へをり

石山ヨシエ  
 圓井節美  
 中尾陽子  
 茗荷恵子

## INFORMATION 暮らしの情報

### 催し

#### たくみの館企画展 「小椋謙一油絵遺作展」

若桜小学校の教諭をされた小椋謙一先生が、昨年亡くなられました。一周忌にあたり、故人の遺志を継ぎ、ご遺族が遺作展を開催されるものです。

先生は、小学校時代から絵に興味を持ち原風景や文化財建造物に珍しさを憶え、よくスケッチをされていたそうです。その後教職に就いてから絵画表現の研鑽に努め、本格的に油絵を中心に創作活動に励まれたそうです。

生涯にわたって唯一の楽しみとされた小椋謙一先生の油絵を1階、2階ともに展示します。ぜひご覧ください。

【会場】若桜郷土文化の里  
 たくみの館(入場無料)

【期間】5月3日(祝)  
 ～5月26日(日)

9時～17時

【休館日】月曜日(月曜日が祝祭日の場合、その翌日)



▲「満開桜と五重塔」



▲「八東原風景 徳丸どんど」

### お知らせ

#### 5月は赤十字運動月間

赤十字の活動は皆さまのご支援によって支えられています

日本赤十字社の前身である「博愛社」の創設月でもある5月を中心に、「赤十字運動月間」として、赤十字の理念や活動へのご理解とご協力

#### お問い合わせ

たくみの館  
 ☎(82)0583 IP ☎9(82)0583

を呼びかけています。

皆さまからお寄せいただいた活動資金は、大規模災害に備えた救済物資の備蓄や、救急法の講習をはじめとした赤十字の活動に活用させていただきます。

困っている人や苦しんでいる人々を救うために、赤十字の活動への参加やご支援をよりしく願っています。

#### お問い合わせ

町民課  
 ☎(82)2233 IP ☎9(82)2233

#### 春山も天候の急変に要注意！ 山岳遭難を防ぐポイント

近年のアウトドアブームで、登山を始めた方や機会が増えた方もいらっしゃると思います。

一方で、令和5年中の鳥取県での山岳遭難発生件数は41件48人と統計以来最多を更新しました。気候が温暖な春でも、毎年、山岳遭難が絶えず、特に多いのは、道迷いや滑落、転倒です。

春山の山頂はまだ寒く、天候も急変しやすいため、登山計画や装備品が不十分だと命にかかわる場合もあります。

安全に登山を楽しむためのポイントを紹介しましょう。

1 無理のない「登山計画」と「登山届」の提出を。  
 大山の登山届は県警ホームページからも提出できます。

電子申請サービス二次元コード↓



出典：政府広報オンラインを参考に作成

<https://www.gov-online.go.jp/useful/article/201104/3.html>

また、登山アプリ「コンパス」「YAMAP」を利用すれば、スマートフォンやパソコンから全国各地の山系の登山計画書が作成できます。

2 体力や技能に合わせ、余裕のある登山計画を立てましょう。

3 高山を登山する場合は、防寒着、アイゼンを準

備しましょう。  
4水、食料、着替え、ライトなど十分な装備を準備しましょう。  
5緊急連絡手段として、携帯電話と予備バッテリーなどを準備し、遭難した時は、迷わず110番通報して下さい。  
6最新の気象情報をチェックし、悪天候の時は無理せず、登山を中止しましょう。



郡家警察署HP

【お問い合わせ】  
郡家警察署 ☎(72)0110

### 基幹相談支援センター設置のご案内

障がいのある人やそのご家族に対する相談支援体制をより充実させることを目的に、令和6年4月1日より基幹相談支援センターを設置しました。

#### 【基幹相談支援センターの役割】

障がいの種類や一人一人のニーズに応じて、相談支援専門員をはじめとした専門の職員が、様々な困りごとに関する相談に総合的に応じます。また、地域の相談支援体制を強化するための取組みや障害のある人への虐待防止、権利擁護の取組みを進めていきます。

#### 【相談したい場合(コト)は】

鳥取県東部4町共同で特定非営利活動法人「はるひな」に委託します。鳥取市内に所在する事業所ですが、ご希望により依頼者やご自宅、若桜町役場福祉保健課等で相談に応じることもできます。お気軽にご相談ください。

#### 【申込・お問い合わせ】

鳥取県東部4町基幹相談支援センター「はるひな」  
住所：鳥取市東今在家73番地6  
☎0857(88)16362  
✉haruhina@titan.osn.ne.jp

## 相談

### 鳥取県行政書士会からのお知らせ

#### 行政書士無料相談

【日時】①5月11日(土) 10時～14時  
※要予約(1人30分程度)

②6月2日(日) 10時～15時※要予約

【場所】①鳥取市立中央図書館 2階 多目的ホール

②鳥取市立気高図書館 2階 会議室

【内容】相続・遺言、成年後見、農地転用、許認可申請、契約など

外国人無料相談(英語・中国語対応可)

【日時】5月8日(水) 10時～12時※要予約

【場所】鳥取県立図書館 2階  
【内容】在留資格、仕事、国際結婚のこと、その他(日本人の相談も可)

#### 【ご予約・お問い合わせ】

鳥取県行政書士会事務局  
☎0857(24)2744

### 司法書士による「無料法律相談会」

【日時】5月21日(火) 16時～18時  
※前日までに要予約

【場所】鳥取県立図書館 2階小研修室

【内容】相続、不動産登記、会社・法人登記、成年後見、多重債務等

#### 【ご予約・お問い合わせ】

鳥取県司法書士会  
☎0857(24)7024

## 募集

### 要約筆記者養成講習会

#### 受講者募集

きこえない・きこえにくい人の意思疎通支援を行う要約筆記者を養成するため、講習会を開催します。

ます。

【コース】手書き、パソコン(各21回)

【対象】高校生以上※パソコンコースは別途要件あり

【定員】各会場ごとに各コース10名

【受講料】3,000円※別途、テキスト代

【申込書】お問い合わせ先で配布。ホームページから申込可

【申込方法】郵送・FAX・HP申込フォーム

【申込期限】6月7日(金) 必着

| 西部                                   | 東部                                   | 場所               |
|--------------------------------------|--------------------------------------|------------------|
| 6月15日～11月9日<br>10時～15時<br>※おおむね毎週月曜日 | 6月15日～11月9日<br>10時～15時<br>※おおむね毎週土曜日 | 鳥取県立福祉人材研修センター 他 |
| 10時～15時<br>※おおむね毎週月曜日                |                                      | 米子コンベンションセンター 他  |

#### 【申込・お問い合わせ】

鳥取県中部聴覚障がい者センター  
〒682-1082 倉吉市葵町724-115  
☎0858(27)2355  
FAX 0858(27)2360

### 「因州若桜鬼っこまつり」 実行委員募集

因州若桜鬼っこまつりの実行委員を募集します！イベントを盛り上げてくれる方、興味のある方、一緒に実行委員をしませんか？  
【締切】5月15日(水)

#### 【申込・お問い合わせ】

経済産業課観光商工室  
☎(71)13113 IP ☎(71)13113  
FAX (71)13112  
✉keizai@town.wakasa.tottori.jp

公共職業訓練受講生募集  
ものづくりの技術を学び、  
自身の可能性を広げませんか！



**ポリテクセンター鳥取**  
／7月入所生  
施設見学会はこちら▲

|        |                        |                    |
|--------|------------------------|--------------------|
| 募集科    | ものづくりCAD・CAM科          | 電気設備技術科            |
| 修了後の職種 | 機械オペレーター、研磨工、機械・金属加工など | 電気工事士、設備保守、消防設備士など |
| 募集期間   | 5月8日(水)～6月13日(木)       |                    |
| 訓練期間   | 7月2日(火)～12月25日(水)【6か月】 |                    |
| 定員     | 各科 15名                 |                    |
| 応募方法   | 受講申込書をハローワークへ提出        |                    |
| 選考日    | 6月19日(水) <筆記・面接>       |                    |



**受講料無料**  
(テキスト代は実費)

【お問い合わせ先】

ハローワーク鳥取  
☎0857(23)2021  
ポリテクセンター鳥取  
☎0857(52)8802



リファレンいなば

5月リサイクルファクトリー・スケジュール



| 内容                 | 日時                      | 定員  | 費用   |
|--------------------|-------------------------|-----|------|
| 健康布ぞうり             | 5月8日(水)<br>10:00～15:00  | 8人  | 100円 |
| 木工<br>(置物リスのカップル)  | 5月10日(金)<br>10:00～12:00 | 5人  | 100円 |
| 苔玉<br>(リユース皿利用)    | 5月14日(火)<br>10:00～12:00 | 10人 | 200円 |
| マイバッグ<br>(ギャザートート) | 5月17日(金)<br>10:00～15:00 | 5人  | 無料   |

※各教室内容により、布等の材料をご持参頂く場合がございます。詳しくはお問い合わせください。  
※上記以外の体験講座や、出張講座も行います。  
お気軽にご相談ください。

【教室参加申込・お問い合わせ】

リファレンいなば(鳥取市伏野2220)

☎0857(59)6026

開館時間 10時～16時  
休館日 月曜日(月曜日が祝日の場合は翌平日)

参加申込 5月1日(水)より受付(先着順)

※6月2日(日)第28回リサイクルフェスティバル開催  
リサイクルマーケット出店者募集  
5月1日(水)～12日(日)(休館日を除く)

## 有料広告

### 有料広告募集中

- 広告の大きさ 縦50mm × 横80mm (この枠と同じ大きさです。)
  - 掲載料 4,000～5,000円/月 (掲載期間により異なります。)
- 詳しくは企画政策課へお問い合わせください。

【お問い合わせ】

企画政策課 ☎82-2231 IP ☎9-82-2231

## 戸籍の窓口

※4月7日届出分まで

お誕生おめでとうございます

西町 盛本 七貴ちゃん

盛本 浩希ちゃん

裕貴さん・伊央里さんの男子

ご冥福をお祈りします

来見野 大石 貞雄さん

上高野 山本 春子さん

糸白見 岡崎 彰夫さん

赤松 大杉 邦雄さん

76歳 87歳 91歳 98歳

※戸籍の窓口はご家族の同意をいただいた方のみ掲載しています。



# みんなのフォトリレー 第38回



## お気に入りの若桜

私は、若桜のカリヤ通りの風景がお気に入りです。

若桜町の歴史や文化が感じられる古き良き街並みを通る度に、「帰ってきたなあ」ととてもホッとします。

(井口 恋那さん)



## 行事予定

| 日付      | 行事名      | 時間          | 場所      |
|---------|----------|-------------|---------|
| 5/7(火)  | 消費生活相談   | 9:00~16:00  | ドリーミー   |
| 5/9(木)  | 障がい者相談   | 9:30~12:00  | ドリーミー   |
|         | 乳幼児健診    | 12:45~受付    | 保健センター  |
| 5/14(火) | 人権相談     | 9:00~11:30  | ドリーミー   |
|         | 消費生活相談   | 9:00~16:00  | ドリーミー   |
|         | 法律相談     | 13:30~16:00 | ドリーミー   |
| 5/15(水) | 虹のカフェ    | 13:30~15:00 | 保健センター  |
| 5/19(日) | 若桜の春色まつり | 10:00~15:00 | 若桜駅前ひろば |
| 5/21(火) | 消費生活相談   | 9:00~16:00  | ドリーミー   |
| 5/22(水) | 行政相談     | 9:00~11:00  | ドリーミー   |
| 5/28(火) | 消費生活相談   | 9:00~16:00  | ドリーミー   |
|         | 乳幼児相談    | 13:30~16:00 | 保健センター  |

### 人口と世帯数 (対前月増減)

**世帯** 1,276世帯 (-3)  
**人口** 2,750 (-5)  
 男:1,319 (-1)  
 女:1,431 (-4)

住民基本台帳に記載された外国人を含む  
(令和6年4月1日現在)

### 5月の税金・保険料

#### 固定資産税(全期及び1期)

【納期限】5月31日(金)

※たばこは若桜町内でお買い求めください。  
(若桜町の税収となります)

### みんなで乗ろう

#### 若桜鉄道



編集・発行 若桜町役場企画政策課  
〒680-0792 鳥取県八頭郡若桜町大字若桜001-5  
TEL 0858(0)2231  
FAX 0858(0)0134

発行日 令和6年4月26日  
Eメール kikaku@town.wakasa.tottori.jp  
ホームページURL https://www.town.wakasa.tottori.jp

再生紙を使用しています。

