

2019年
6
月号



みどりと清流のまち「碧桜」 わかざ



若桜の春色まつり ～ピンクSLSとともに～

Contents

- 02 平昌郡訪問団来訪
- 03 若桜町出初式
- 04 まちのわだい
- 06 わかさ生涯学習情報館表彰
若桜鉄道沿線に菜の花
- 07 若桜町体育協会表彰式
- 08 森林づくり条例の制定
- 09 「イデオシ若桜タタリスタート」

- 10 特定健診・健康診査・肝臓超音波検査の実施
- 11 「笑いヨガ体操」を生活用☆だささい
- 12 ふるさと納税について
- 13 平成30年度資源ごみ回収優良自治会表彰
歯と口の健康週間
- 14 出発進行!町長室
麒麟のまちイデオシショー
- 15 がんばる地域フォーラム

- 16 町誌編さんだより
農業委員会からのお知らせ
- 17 学校の歩を踏みだせろ!!
学校発いきいきわかざだより
- 18 ほんのひろばだより
- 19 第40回みんなで楽しむ歌を歌う会
- 20 公民館ひろば
- 22 緑の募金等について

- 23 遊びば
- 24 アイリス
- 25 1人で悩まず、まず相談を!
- 26 大雨防災情報
お知らせ



新たな交流の推進へ



平昌郡訪問団来訪

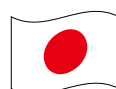

▲熱心に視察



▲様々な取り組みを説明



▲意見交換会の様子



▲かわいい園児たちの出迎え

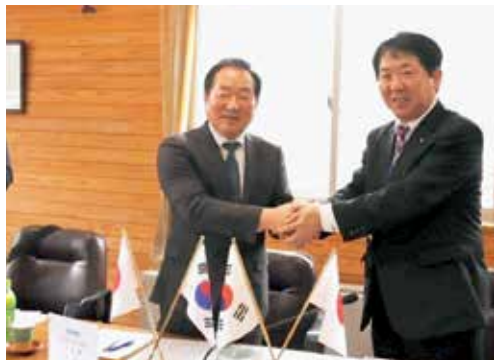

▲さらなる交流・親善を約束

若桜町と友好交流協定を締結している平昌郡の韓旺機郡守をはじめとする訪問団8名が4月10日に本町を訪れました。

韓旺機郡守は昨年の7月に就任され、初めての若桜町への訪問です。このたびの来日では調印式及び意見交換、町内視察を行われました。

平成22年に協定を締結して以来これまで、職員の相互派遣や議会、民間交流などが行われてきました。調印式ではこの経緯や実績をもとに協定内容を見直すことでより円滑に交流を進め、両郡町の関係をさらに発展させ、友好親善を深めていくために内容を更新し、互いに調印しました。

その後行われた意見交換会では、職員の相互派遣やスキーでの交流、民間交流についてなど今後の交流について協議しました。

町内視察ではあいにくの雨の中でしたが若桜木材協同組合、若桜学園、若桜鉄道の視察を行われました。



若桜町 消防出初式

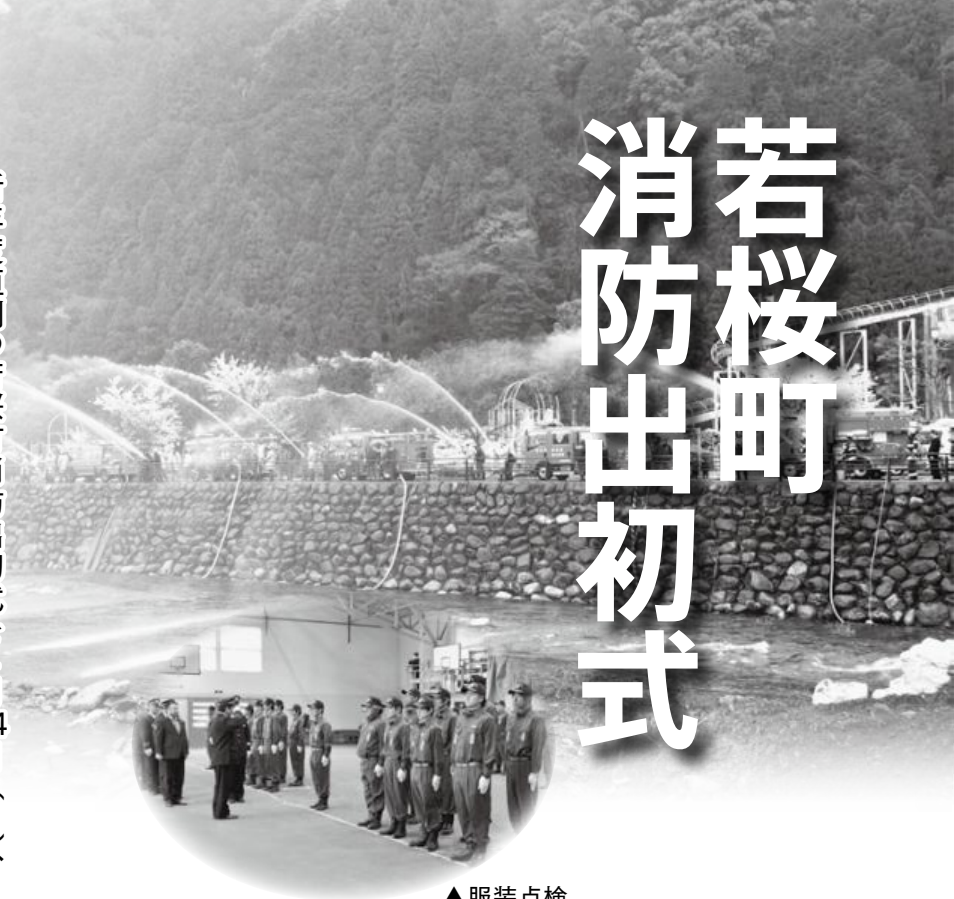

▲服装点検

新年度恒例の若桜町消防出初式を4月14日(日)、消防団員・関係者など約80名参加のもと、ふれあい広場屋内運動場で開催しました。

式典では、辞令交付、表彰状・感謝状の贈呈をはじめ、消防団員の服装点検・車輛点検を実施しました。

その後、消防車による宿内防火パレード、続いて中之島公園では、新しい時代の最初の一年が火災など災害のない平穏な年となるようにとの願いを込め八東川へ向かって一斉放水を行いました。

また、永年にわたり消防活動にご尽力いただいた皆さま、新入団員、各受章者は、次のとおりです。(敬称略)

退団者

団本部	副団長	島本 克己
第1分団	分団長	岡山 直樹
第3分団	〃	中田 正美
団本部	団員	山田 静子
〃	〃	森本 貞子

入団者

団本部	団員	森岡真知子
〃	〃	青木美由紀
第1分団	〃	伊賀 辰徳
第2分団	〃	中島 貴大
第3分団	〃	中本 智昭

昇任

団本部	副団長	中島 敬之
第1分団	分団長	岩見 勉
	副分団長	小嶋 一成
	警備班長	柿田 和弘
第2分団	消火班長	山根 典明
	分団長	大石 洋一
	副分団長	山本 文晴
第3分団	警備班長	河戸 建樹
	消火班長	中島 圭
	分団長	谷口 国彦
	副分団長	瀬戸 光司
	警備班長	清水 真由

町長表彰

功労章(勤続5年)	第3分団	尾坂 明紀
	〃	志水 栄介
	第4分団	津川 尚貴
	〃	林 辰彦
感謝状(勤続5年以上の退団者)		島本 克己
		岡山 直樹
		中田 正美
		山田 静子
		森本 貞子

鳥取県東部地区消防協会長表彰

勤続章(勤続15年)	第1分団	山根 典明
	第4分団	杉本 哲也
功労章(勤続17年)	第2分団	大石 洋一
	〃	山本 文晴
	第4分団	岡本 寛将

鳥取県消防協会長表彰

勤続章(勤続20年)	第1分団	柿田 和弘
	第4分団	中島 毅彦
功績章(勤続20年以上の分団長以上、優良実績)		
	第4分団	中島 毅彦

鳥取県知事表彰

功績章(勤続25年以上、成績優秀)		
	第1分団	岩見 勉
優良消防団竿頭級表彰		
(消防任務遂行に著しい業績、福祉事業加入促進に努力など)		
		若桜町消防団

4/14
日

ガイナーレ鳥取若桜町ホームタウン・デイ



▲若桜町産鹿肉の贈呈式

▲塚野社長と矢部町長

とりぎんバードスタジアムで開催されたガイナーレ鳥取対藤枝MYFC戦は若桜町ホームタウン・デイでした。当日会場内では若桜町の観光PRや缶バッジを配布。ハーフタイムには盛田副町長のあいさつのもと、高たんぱく、低脂肪、鉄分豊富で究極のアスリートフードと言われる若桜町産鹿肉をガイナーレ鳥取に贈呈しました。

試合は2-1で惜敗しましたが、若桜の鹿肉がJ3優勝への骨肉になると思います。

また、4月12日(金)にはSC鳥取の塚野社長が来町。町民の皆さまにもさらなる応援をいただきたい、というお願いがありました。ガイナーレ鳥取を応援して、J3優勝を目指し盛り上げていきましょう！

4/16
火

3町友好交流サミットを開催

～鳥取県若桜町・福井県若狭町・兵庫県多可町～

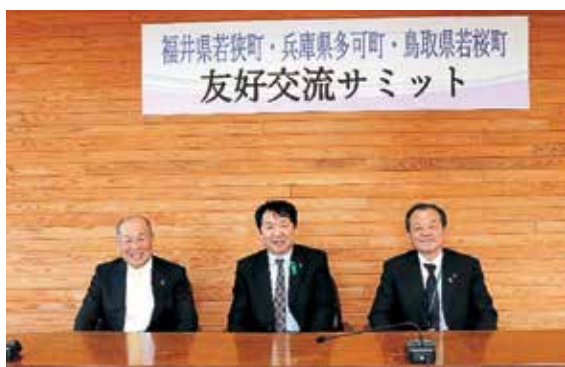

▲左から若狭町森下町長・若桜町矢部町長・多可町吉田町長

3町友好交流協定を結んでいる、若桜町と福井県若狭町・兵庫県多可町が若桜町役場において3町友好交流サミットを開催しました。

サミットには各町の町長、担当課長、担当者が出席し、現在行っている各町のイベントへの出店や道の駅での特産品の相互販売など、交流推進の事業について確認を行いました。

また、今後の交流について活発な協議が行われ、サミット終了後には、わかさ29工房と若桜鉄道の視察をされました。今後は、地域の特性などを活かした学習交流や職員同士の交流などにも取り組む予定です。

4/20
土

きれいな水の八東川を守りましょう!!



▲大量のごみが回収されました

八東川クリーンアップ大作戦実行委員会による、ボランティア活動である第15回八東川クリーンアップ大作戦が若桜会場ほか3会場で同時開催されました。

今年の若桜会場である赤松橋から下流の八東川左岸の川べりでごみ拾いを行い、公立鳥取環境大学の1年生を中心とした約70人でごみを回収しました。

活動にあたった学生たちは、一見きれいに見える河原からビン・カンやビニール製品などのごみが大量に回収されたことに驚いていました。

流域に住む私たちは、きれいな水の八東川を守るために、川にごみを捨てないようにするなど身近なことから取り組んでみましょう。

4/20
土

ガイナーレスポーツフェスタ@若桜



▲みんなで記念写真!

曇一つない好天のもと、ガイナーレ鳥取から三沢直人選手、山本蓮選手、細田歩夢選手の3名を迎えて「ガイナーレスポーツフェスタ@若桜」が若桜学園芝生広場で開催されました。中学生も含め町内の子ども19名が参加。鬼ごっこやボールを使った遊びなどの公園遊びで、グラウンドいっぱい走り回って楽しい時間を過ごしました。

ガイナーレ鳥取の担当者は、「遊びを通じて子どもがスポーツに関心を持ってくれるとうれしい」と語っていました。

4/21
日

「小船共生の里」春作業を行いました



▲今年の活動が始まります!



水路の泥上げ作業▶

平成27年に協定を締結した「小船共生の里」も今年で5年目となり、協定期間の最終年を迎えました。8時頃行われた開会式では、小船共生の里実行委員会木嶋会長、矢部町長、谷口因幡地区連絡会統括局長をはじめとした郵政グループの幹部の方々のあいさつが行われ、その後、田植えや農作物の作付けに向け、5グループに分かれあじさい園及び農道の清掃・水路の泥上げ作業を行いました。

作業で汗を流した後は、女性グループにより作られた小船米使用のエゴマおにぎりが配られ、今年の活動の始まりを感じられる日となりました。

4/28
日

若桜の春色まつり ～ピンクSLとともに～



▲たくさんの来場者

企画として絵馬の無料プレゼント、とっとりふるさと大使のポケモンキャラクター“サンド・アローラサンド”との触れ合いが行われる等の様々な企画が行われ大いに賑わいました。

当日は晴天に恵まれ、夜にはピンク色の花火が上がる打上花火が行われ、県内外より約4,000人が会場に訪れ一日を通して若桜町を楽しんでいただきました。

わかさ生涯学習情報館が 文部科学大臣表彰を受賞

子どもの読書活動優秀実践図書館として

4月23日、東京で開催された「子ども読書の日記念 子ども読書活動推進フォーラム」の会場で、わかさ生涯学習情報館が平成31年度「子どもの読書活動優秀実践図書館」として文部科学大臣表彰を受賞しました。

学園やこども園、保健センター、読み聞かせグループ「もこもこ」等と連携しておはなし会や読み聞かせなどの活動を通して子どもの読書活動の推進を図っていることが評価されたものです。

今後とも情報館は、読書活動の拠点として、次代を担う子どもたちの健やかな成長を願って読書活動の推進に力を入れて参りたいと思っておりますので、たくさんの方の皆さまのご来館をお待ちしております。



若桜駅を
元気に
する会

若桜鉄道沿線に菜の花

若桜町上高野の踏切下手の若桜鉄道沿線約100mに菜の花が咲きました。これは、昨年11月に若桜駅を元気にする会の皆さんが、土壌をつくり種まきをされたもので、この春が初めての開花となりました。

初年度ということもあり、花の数はまだまだ少ないですが、年を重ねるごとに花が増えていき、色鮮やかな鉄道沿線を演出できることと期待しています。

4月
13日(土)

若桜町体育協会表彰式

体育の振興に顕著な成績をあげられた、個人16名、団体5団体の総勢44名の方が受賞されました。受賞された皆さま、おめでとうございます。



▲表彰式出席者全員での集合写真

体育功労賞

- 個人（1名）
中尾 晴美

感謝状

- 個人（1名）
岡本 寛将
- 団体（2団体）

若桜スポーツ少年団軟式野球部保護者会

若桜スポーツ少年団卓球部保護者会

スポーツ賞

- 個人（3名）
岡崎 凌大、奈羅尾瑞生、山口 真代



スポーツ奨励賞

- 個人（2名）
朽本 彩乃、木下 未唯
- 団体（2団体）

若桜学園スキー部

前住総一郎、奈羅尾瑞生、西山 瑛紘、
井口虎汰郎、山根 知弥、山根 永嗣、
以後 天音、朽本 彩乃、小林 愛実

若桜学園スキー部男子

前住総一郎、奈羅尾瑞生、西山 瑛紘、
井口虎汰郎、山根 知弥、山根 永嗣

スポーツ敢闘賞

- 個人（9名）
小林 愛実、以後 天音、石黒 尚、
山根 幸輝、大久保春弥、徳田 真備、
中田 陽斗、木下 千佳、藤原 遥香
- 団体（1団体）

若桜スポーツ少年団軟式野球部

石黒 尚、瀬戸 脩司、兵頭 樹、
山根 幸輝、青木 一真、大久保春弥、
中田 陽斗、山根 颯太、山根 莉一、
森岡 岳大、山根 友輝（敬称略）

もり 若桜町森林づくり条例の制定

— 森林の適切な管理と利活用の推進に向けて —

本町は、総面積19,918haの約95%（18,872ha）が森林であり、スギを主体とした人工林は、民有林面積の約6割を占めています。

植林の歴史は少なくとも300年前にさかのぼり、林業は古くから本町の最も重要な基幹産業として、町民の暮らしを支えてきました。林業と密接な関わりの中で育まれてきた緑豊かな景観は、町の象徴であり、「若桜町の歴史は林業の歴史」とも言えます。

しかし、森林・林業を取り巻く現状においては、木材価格の低迷や林業の採算性の悪化、所有者不在や高齢化、山林に対する関心の低下等により、人工林の齢級構成の偏りや間伐などの手入れが行き届いていない等、森林が適切に管理されていない状況となっています。

このことは、将来的に人工林として維持することが経済的に困難になるのみならず、森林の公益的機能の低下により、近年、頻発する大雨等による土砂災害や風倒木被害が心配され、住民の暮らしの安全安心を確保する上でも重要な課題となっています。

このような状況の中、平成31年度から、国は、市町村を介して、森林所有者の経営管理権を意欲と能力のある林業経営者に集積・集約化し、経済ベースにのらない森林等については森林環境譲与税も活用し、市町村が公的な管理を行う「新たな森林管理システム」を構築することとしています。

国は、この制度の構築に当たり、新たに「森林経営管理法（平成30年法律第35号）」を制定し、森林所有者が森林の経営管理を行うことを義務づけました。

森林を適切に管理し、森林資源を有効に活用するためには、「植える」、「育てる」、「使う」をしてまた「植える」という森林資源の循環利用の促進や、森林の有する多面的機能を持続的に発揮させる必要があります。

これには、町、森林組合、事業者、森林所有者及び町民一人一人が、先人達の育てた優良で豊富な森林資源について理解を深め、それぞれの責務、役割により、森林づくりに主体的に参画し、連携を深めていくことが重要です。

このため、本町においては、森林所有者、町民、森林組合、林業事業者、町等の責務と役割を明らかにするとともに、森林の適切な管理と利活用の推進を目的として、本町の森林づくりに関する施策の基本理念を定めた「若桜町森林づくり条例」を新たに制定しました。

本条例の理念に基づき、森林所有者、町民、森林組合、林業事業者、県、近隣市町等と連携を図り、森林資源の循環利用の促進を図るため、森林・林業施策の充実や、計画的、効果的な事業の推進に努めてまいります。

そして、本町林業の成長産業化による所得の向上や雇用の創出、地域の活性化等を目指し、私たちの町が「若桜材産地」であることに町民皆が自信と誇りを持ち、先人達が育てた優良で豊富な森林資源を次世代へ引き継いでいくように努めてまいります。

町民の皆様には、御理解と御協力を賜りますよう、よろしくお願いいたします。

若桜町長 矢部 康 樹

若桜学園給食に地元食材を提供する

『イチオシ若桜メシ』スタート!

今年度、毎月25日を基本に若桜学園で地元の食材を使った給食を提供します。

この取り組みは、自分たちの住む若桜町の食材を知り、味わうことで地元を大切に思う気持ちを育むとともに、食育を通じた地元食材をPRすることを目的としています。

早速4月25日に、学園児童・生徒が畜産農家の「オンリーBOO」の豚肉、藤原みそこうじ店の味噌、味工房の豆乳、エゴマを使った給食を味わいました。

これから一年、「イチオシ若桜メシ」の状況やレシピを町報に連載します。

皆さんのご家庭の食卓でも、地元食材を使った料理が並ぶことを期待しています!

こだわりのお店
オンリーBOOの
ナチュラルポーク

4月の
イチオシは!

緑と清流の町鳥取県若桜町
吉川自然豊かな山奥の自家農場で育ったこだわりの豚肉です。

生産から販売まで責任と自信をもち安心安全はもちろん真心のこもった美味しい豚肉です。



▲新川教育長も生徒と一緒に試食。「うっ! これはうまい!」

「ナチュラルポークのねぎ焼き」

今回はねぎソースをかけました。レシピを紹介します。



【材料4人分】

豚ロース肉(ナチュラルポーク)	40g	4枚	
塩・胡椒	少々		
葉ねぎ	30g		
三温糖	12g		} ソース
こいくち	16g		
みりん	8g		
酒	4g		
水	8g		
かたくり粉	少々		

【作り方】

- ①豚ロース肉に塩こしょうをし、オーブン又はフライパンに油をひいて焼く。
- ②ソースの調味料を鍋で煮立て、小口切りにしたねぎを加え、水溶きかたくり粉でソースにとろみをつける。
- ③①に②をかける。



定期的な受診で

いきいき通信

健康づくりの第1歩を!



～特定健診・健康診査・肝臓超音波検査を実施します～

特定健診・健康診査・
肝臓超音波検査

40歳以上74歳以下の国民健康保険の方（特定健診）と75歳以上の後期高齢者の方（健康診査）を対象とした健診を実施します。また、協会けんぽ被扶養者の方も受診できますので、お気軽に受診ください。

集団健診日程表

月 日	健診会場	受付時間
6月26日(水)	保健センター	9時～10時
7月5日(金)	ドリーミー	9時～10時
7月29日(月) セット検診	保健センター	8時30分～10時
8月20日(火) セット検診	保健センター	8時30分～10時
令和2年 1月30日(木) セット検診	保健センター	8時30分～10時

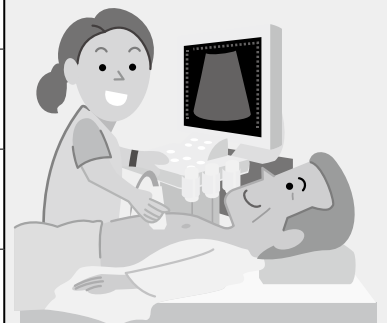

※健康保険証・受診券をお持ちください。

※セット検診の日は、がん検診もあわせて受けられます。

希望者には肝臓超音波検査
を追加で実施します

集団健診の実施日にあわせ、肝臓の超音波検査を実施します。肝臓がんも、早期発見、早期治療で治癒率が高まります。この機会にぜひ受診しましょう。(平成30年度実施の方は対象外です)

個別健診は6月～2月

特定健診・健康診査・肝臓超音波検査は、6月から令和2年2月まで、町内医療機関(わかさ生協診療所・若桜柿坂医院)で受けることもできます。また、県東部圏域の一部医療機関においても、特定健診を受けることができるようになっています(ただし、貧血検査・心電図検査は町内医療機関のみ)。いずれも無料(協会けんぽ被扶養者の方は、一部有料)ですので、詳しくは、6月上旬に個別に送付します特定健診等のお知らせをご覧ください。

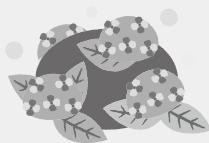

サロン・老人クラブ・公民館活動などに 「笑いケア体操」

ご活用
ください

✓ 子どもから大人まで誰でも簡単にできる！

笑いケア体操とは笑う動作とヨガの呼吸法を組み合わせた健康体操です。笑う動作は「体内ジョギング」と言われるほど優れた有酸素運動で、笑いケア体操を行うことで、無理なく、効果的に内臓や全身の筋肉を動かすことができます。



✓ 免疫アップ！高血圧！糖尿病にも！研究で認められた健康効果

笑いの健康効果は研究によって科学的に証明されており、免疫力を高めたり、多くの生活習慣病の予防や改善に効果が期待されています。

また、不眠や肩こり、冷え症、便秘、様々な痛みの軽減にも効果があったという声も多く聞かれています。



✓ 全国でも注目！若桜町の取り組み！

町を挙げて笑いケア体操の人材育成や、普及・実践を行う若桜町の取り組みは全国的にも進んでおり、学会や全国大会などでも発表されたほか、町内外の様々な場所から、問い合わせや、実施の依頼が届いています。



◀全国大会発表の様子



✓ 地域でご活用ください！相談は「若桜町笑いクラブ」へ！

サロンや老人クラブなどの高齢者活動をはじめ、公民館や婦人会活動など、若い世代の方の集まりでも、笑いケア体操はオススメです。笑いケア体操をすると、場の雰囲気も明るく、和やかになり、参加者同士の関係づくりにも役立ちます。

若桜町には「若桜町笑いクラブ(事務局：保健センター)」があり、定期的に誰でも気軽に笑いケア体操を体験することができます。

また、笑いクラブにご相談いただければ講師の派遣や、実践の場の紹介などもさせていただきますので、まずはお気軽にご連絡ください。





ご寄付いただいた皆さまに厚く御礼申し上げます

平成20年4月に「若桜町ふるさと応援寄付条例」を制定して以来、多くの皆さまのご寄付をいただいております。お寄せいただいた寄付金は、魅力あるまちづくりのための財源として活用させていただいています。今後とも、ふるさと納税制度をご活用いただき、若桜町を応援していただきますようお願いいたします。

平成30年度 ふるさと応援事業寄付金実績

金額／**15,039,833**円
寄付件数／**828**件

※寄付者は右記の事業から寄付金の用途を選択できます。
※金額は平成31年3月31日までにお申込み・ご入金いただいた額

【選択事業ごとの寄付状況】

(単位:円)

項目	口数	寄付金額
豊かな自然環境の保全及び活用に関する事業	1,254	6,270,000
まち並の美化、環境形成等に係る事業	212	1,060,000
特色あるまちづくりに関する事業	417	2,088,000
若桜鉄道の活性化に関する事業	393	1,969,000
事業指定しない	356	1,780,000
平成30年7月豪雨災害		1,872,833
合計	2,632	15,039,833

ご寄付をいただいた皆さま

(単位:円)

大前 都 様	200,000	森岡 達雄 様	50,000	木島 達彦 様	800,000
曾根 靖貴 様	50,000	木島 直彦 様	60,000	大石 興 様	30,000
木村 俊治 様	500,000	竹内 勲 様	125,000	新川健一郎 様	30,000
田原 誉敏 様	30,000	中口 昌久 様	30,000	渡辺 貴 様	170,000
森谷 敏夫 様	50,000	都宮 伸 様	75,000	井上 暢子 様	60,000
八幡 純平 様	40,000	岡崎 靖典 様	50,000	福田 和義 様	115,000
魚谷 昭夫 様	30,000	平松 弘嗣 様	50,000	山崎 聡 様	30,000
門村 和徳 様	100,000	山本 隆史 様	30,000	落合 徹 様	50,000
小門 義資 様	30,000	留田 達也 様	90,000	上坂 太一 様	40,000
林 佳範 様	90,000	石川 茂正 様	30,000		

※紙面の都合上、3万円以上ご寄付いただき、氏名公表の同意をいただいた方のみ掲載させていただいております。
※金額は平成30年4月1日から平成31年3月31日までに役場に入金された額です。

【上記の方以外にもたくさんの方からご寄付をいただきました。ご協力ありがとうございました。】

ふるさと納税寄付金の活用状況

(単位:円)

皆さまからいただいたご寄付は、若桜町ふるさと応援基金に積み立て、翌年度以降にご希望いただいた事業に活用させていただきます。なお、平成30年度は右記の事業等に活用させていただきました。

主な事業名	事業総額(予算)	ふるさと納税
ピンク SL イベント補助金	2,000,000	2,000,000
わかさ清流まつり	1,260,000	1,260,000
中之島公園遊具修繕事業	2,028,000	1,479,600

※紙面の都合上、事業費が100万円以上の事業のみ掲載しております。

その他のご寄付

木村 俊治様から若桜町の発展のために、50万円ご寄付いただきました。有効に活用させていただきます。

平成30年度 資源ごみ回収優良自治会を表彰



ごみの減量化の推進のため、古紙回収にご協力をいただいております。

老人クラブや婦人会などの各種団体で回収していただいた古紙の量を自治会ごとに集計し、1世帯当たりの古紙回収量が多かった上位6自治会を「古紙回収優良自治会」として表彰しています。

平成30年度の優良自治会は下表のとおりで、4月13日（土）に開催の自治会長会で表彰いたしました。

今後も、ごみの減量化・再資源化にご協力をお願いいたします。

(単位:kg)

順位	自治会名	1世帯あたり年間回収量
第1位	湯原自治会	139.1
第2位	山田町自治会(老人クラブ、青壮年会)	129.1
第3位	下町自治会(青壮年会、2組納税組合)	122.5
第4位	香田自治会(老人クラブ)	98.1
第5位	長砂自治会(老人クラブ)	97.7
第6位	大野自治会	95.2

歯と口の健康週間 — 6月4日～6月10日



一人ひとりが歯と口の健康に関する正しい知識を持ち、歯科疾患の予防のため適切な生活習慣を身につけましょう。自分の歯で食べることは心とからだの健康を保つためにとっても大切なことです。

- 8020運動を進めよう
(80歳になっても、20本の歯を保とう)
- 一生自分の歯で食べよう
- 午後のスタート ハミガキから

6月は食育月間 毎月19日は食育の日です

野菜をもう1皿多く食べましょう！
野菜は食物繊維も多く、よくかむことにもつながります。



出発進行！ 町長室



町長
矢部 康樹

5月18日に第30回全国『みどりの愛護』のつどいが、鳥取市のコカ・コーラ ボトラーズジャパンスポーツパークで開催されました。

この催しは、わが国の貴重な緑を守り育て親しむとともに、その恩恵に感謝し豊かな心を育むことを願って、緑豊かな潤いのある住みよい環境作りを推進するため平成2年から実施されています。

この催しに参加するために、秋篠宮皇嗣同妃両殿下が来県されることになり、その前日の17日に若桜町においていただくことができました。

今回の訪問は、令和になり皇嗣として初めての皇室行事であり、素晴らしいタイミングでおいでいただきましたことを大変光栄に思っております。

また、皇室の方が公式に若桜町

にお見えになられるのは初めてのことであり、町民の皆さまが地元でお会いできる機会をいただけたことを感謝しております。

当日は、沿道にあふれるほどの多くの皆さまにお出迎えをしていただきありがとうございました。町民の皆さまにとっても忘れられない1日になったことと思います。

これからも、皆さまに喜んでいただけるような催しや取り組みを行いながら、住みやすいまちをつくらせてまいりますので、ご協力のほどよろしくお願いいたします。また、これから日に日に暑くなってまいりますので、熱中症には十分注意してください。そして、元気に毎日を過ごしてまいりますよう。



▲お出迎えされる町民の皆さま



麒麟のまち
Kirinomachi

麒麟のまち インフォメーション

第4回 若桜町

若桜町と兵庫県養父市との県境にある山、氷ノ山は標高が1510mで日本二百名山のひとつとなっています。ブナの自然林や高山植物などが生育し、イヌワシやヤマネなどの天然記念物の動物が生息する、豊かな自然が広がっています。

氷ノ山の山麓エリアは「わかさ氷ノ山自然ふれあいの里」と呼ばれ、スキーやスノーボードといったウインタースポーツや、登山やキャンプなど1年を通して楽しめます。

6月1日（土）と2日（日）には氷ノ山夏山開きが開催され、氷ノ山の夏山シーズンが到来します。キャンプ場や宿泊施設高原の宿氷太くん、体験教室やものづくりができる氷ノ山自然ふれあい館響の森など施設も充実していますので、今年の夏は若桜氷ノ山を満喫されてみてはいかがでしょうか。

【お問い合わせ】 役場にぎわい創出課
TEL (82)2238

次回、八頭町へ！



▲山頂に向けて出発！

▼登山者でにぎわう山頂



若桜町がんばる地域プラン

～清流で育つ米と健康をはぐくむエゴマで元気なまちづくり～

がんばる地域プランとは、若桜町の農業生産を維持・拡大し、農地を次世代につなぐため、米の生産で田を、エゴマの生産で畑を守ることを基本とした各種施策の実行計画です。

■ 若桜町エゴマ搾油加工施設「若桜エゴマ工房」の開所式

4月26日（金）、若桜町エゴマ搾油加工施設において、関係者約20名による「若桜エゴマ工房」開所式を行いました。

町の農業を振興するため、平成28年度に計画した「若桜町がんばる地域プラン」に基づき、昨年3月に施設整備し、今年4月から（有）若桜農林振興を指定管理者として管理・運営することとなったこの施設を通じて、町内で栽培から加工・販売まで一貫体制を築くことで、農地を守り、荒廃農地を防ぎながら、収益確保と計画的な生産を進めていくことを目指しています。

開所式当日は、式典で施設概要等の説明が行われた後、施設内の搾油機で若桜町産エゴマを搾油する行程を見学し、搾りたてのエゴマ油の試飲が行われました。

今後は、エゴマ油の試験・検査等を踏まえた早期販売や、新たなエゴマ商品の開発を通じて、町の特産品となるように取り組んでいきます。



◀ 若桜町エゴマ搾油加工施設
「若桜エゴマ工房」



▲ 搾りたてのエゴマ油の試飲



▲（イメージ:試作品）

町誌 編さん だより

第11回

町誌の掲載内容より⑧ 町の人口の変化

若桜町の人口の変化は統計資料や国勢調査により知ることができます。下段の表にまとめますが、最も古い記録は約130年前の1891年で、現在と比較し2倍以上の人口が町内に住んでいたことが分かります。その後、人口は増加し続け、1915年には9千人を超え、20年間で1千5百人増加しています。

その後、世界恐慌や戦争により、5百人減少しますが、戦後にはベビーブームもあり、再び9千人を超え、1960年にピークの9千6百人となります。

それ以降人口減少が始まり、1960年から10年間で2千人、さらに20年後には1千3百人減少しています。減少の原因として、高度経済成長による町外への人口流出、若者の県外への進学等が考えられます。また、農林業などは従事者の高齢化により、産業としての衰退も大きな課題となっています。

集落ごとの人口推移もそれぞれ異なり、赤松谷や眷米谷、

栃原から戸倉峠方面の集落などの減少率が高くなっており、団地のある地域は増加しています。このように、社会の変化の影響を受けながら若桜の人口が大きく変化してきたことが分かります。現在の人口はピーク時の3分の1となっており、過疎化と高齢化が進んでいる状況といえます。

若桜町の人口推移表

	世帯数	人口	増減	備考
1891年	1,370	7,594人		
1915年	1,492	9,048人	1,454	
1940年	1,605	8,399人	△649	
1960年	1,907	9,616人	1,217	最多人口
1970年	1,785	7,443人	△2,173	
1990年	1,679	6,087人	△1,356	
2000年	1,635	5,160人	△927	
2019年	1,365	3,210人	△1,950	4/1 現在

農業委員会からの お知らせ

農地の売買や 賃借には

許可が 必要

です

農地を耕作目的で売買等をする場合は、農地法第3条の規定により、あらかじめ許可を受けなければなりません。

この許可がなければ、農地の売買を行っても所有権移転登記ができませんので、必ず許可申請書を農業委員会に提出し、許可を受けましょう。

ただし、次のような場合には許可することができません。

- 農地取得後に継続的に耕作しない場合
- 農地を他人に転貸したりして自ら耕作しない場合
- 農地取得後の農業経営面積が一定規模に達しない場合（若桜町の場合は20アール）

各許認可等の申請の締め切りは毎月25日で、翌月の10日前後に開催される農業委員会定例会で審議いたします。詳しくは、農業委員会までお問い合わせください。

5月15日(水)に農業委員会定例会を開催しました。

審議事項

- ・利用権設定等申出 19件
- ・非農地判断 1件



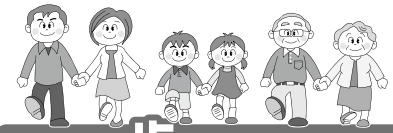

次の一歩を踏みだそう!

男女共同参画社会の実現に向けて④

男女共同参画週間

内閣府では、「男女共同参画社会基本法」の公布・施行日である平成11年6月23日を踏まえ、平成13年度より毎年6月23日から29日までの1週間を「男女共同参画週間」として、様々な取り組みを通じて、男女共同参画社会基本法の目的や基本理念について理解を深めることを目指しています。

- ・ 今年度の男女共同参画週間のキャッチフレーズは、「男女共同参画「学」」
- ・ 知る学が考える私の人生私がつくる



▲男女共同参画週間ポスター

の二つが選ばれました。本町でもこの週間に合わせ、啓発パネルの展示や6月30日に「男性のための料理教室」を開催するなどの取り組みを実施する予定です。

男性と女性が、職場で、学校で、地域で、家庭で、それぞれの個性と能力を發揮できる「男女共同参画社会」を実現するためには、政府や地方公共団体だけでなく、皆さん一人ひとりの取り組みが必要です。

私たちのまわりの男女のパートナーシップについて、この機会に考えてみませんか？

学校 発

いきいき
わかさっこ!

若桜学園全校遠足

豊かな自然に囲まれた若桜学園では、そのよさを味わうことのできる行事がたくさんあります。そのひとつである氷ノ山の全校遠足を、今年も5月7日(火)に実施しました。

全校遠足では、氷ノ山スキー場までバスで移動し、そこから徒歩でキャンプ場まで行きました。キャンプ場では、1年生から9年生までが一緒になって班ごとにカレー作りに取り組みました。かまどに火をおこしたり、カレーの食材を調理したりするのですが、上級生が全部するのではなく、前期ブロックの児童もできることをまかされてみんなで協力して取り組みました。かまどで薪に火をつけるのに苦労していましたが、これもいい経験です。みんなで作ったカレーを豊かな自然の中で食べると、とてもおいしく感じられたようでした。片付けもみんなで協力して行い、それが終わると全校遊びをしました。

このように若桜学園では、恵まれた環境や小中一貫校という特徴を活かした取り組みを行っています。そしてこのような取り組みを通して、「若桜を愛しつながら 高め合い 自己実現を目指すたくましい子どもの育成」を目指していきます。本年度も昨年度と同様、ご理解とご協力をよろしくお願いいたします。



わかさ生涯学習情報館 ☎(82)6860 IP9(82)6860 📠(82)6861



父の日イベント

読みメンおはなし会!

【日時】6月5日(水) 11時から
【場所】わかさ生涯学習情報館 会議室

今年も大好評の読みメンおはなし会を開催します。
申込み不要でどなたでも参加いただけます。お誘いあ
わせの上、ぜひお越しください。



昨年のおはなし会の様子



みんなのくらしをささえる、未来をつくるのりもの

けんせつ絵本を展示します



建設業の役割や大切さを子どもたちに知ってもらうため、6月より(公財)鳥取県建設技術センターの「けんせつ絵本」を展示します。「ざっくん! ショベルカー」「トンネルをほる」などの楽しい絵本や、「見学しよう工事現場シリーズ」など日本の技術力や社会の仕組みについて紹介している絵本を展示しますので、ぜひご覧ください。

また、7月はのりもの絵本おはなし会とワークショップを開催予定です。(詳しい内容は広報わかさ7月号に掲載します)



おはなし会・音読教室

参加は無料です。若桜町健康ポイント事業対象イベントです。スタンプカードをご持参ください。

● 乳幼児対象おはなし会
(読み聞かせグループ「もこもこ」)

【日時】6月20日(木) 10時30分から
【場所】情報館プレイルーム

● 脳を元気にしよう「音読教室」
(情報館館長)

【日時】6月21日(金) 14時から
【場所】情報館会議室

ほんのひろば カレンダー

6月						
日	月	火	水	木	金	土
						1
2	3	4	5	6	7	8
9	10	11	12	13	14	15
16	17	18	19	20	21	22
23	24	25	26	27	28	29
30						

7月						
日	月	火	水	木	金	土
	1	2	3	4	5	6
7	8	9	10	11	12	13
14	15	16	17	18	19	20
21	22	23	24	25	26	27
28	29	30	31			

「本の巡回便 ムーフック」

【第1・3火曜日】 諸鹿・眷米 方面
【第2・4火曜日】 吉川・落折 方面

移動図書館車を運行しています。宿内でも巡回します。新しく巡回を希望される集落は情報館までご連絡ください。(個人及び事業所でも可)

【貸出冊数と期間】 1人5冊まで、2週間 【開館時間】 10時～18時
【休館日】 毎週月曜日・祝日・毎月最終木曜日・年末年始
利用者カードの申し込み(無料)で、どなたでもご利用いただけます。

新 着 図 書

2019.4.30まで

文 学		そ の 他	
・傑作はまだ	瀬尾 まいこ	・野菜のとり方早わかり	川端 輝江
・ふたたび蝉の声	内村 光良	・ここが違うポケ人ポケない人	斎藤 茂太
・とめどなく囁く	桐野 夏生	・これからを生きる君へ	天野 篤
・夜のアポロン	皆川 博子	・子どもの結婚 親の役割とあいさつ	岩下 宣子
・機捜235	今野 敏	・「一見、いい人」が一番ヤバイ	下園 壮太
・いのちの人形	横関 大	・なぜ必敗の戦争を始めたのか	半藤 一利
・みかんとひよどり	近藤 史恵	ヤングアダルト	
・これは経費で落ちません! 1~5	青木 祐子	・君は月夜に光り輝く	佐野 徹夜
・あたしたちよくやってる	山内 マリコ	児 童 書	
・崩壊の森	本城 雅人	・また、いる……	中村 まさみ
・お茶壺道中	梶 よう子	・サムとぶらぶら	アリソン アトリー
・カゲロボ	木皿 泉	・初恋まねき猫	小出鞠 るい
・チンギス紀 4	北方 謙三	絵 本	
・なつぞら 上	大森 寿美男	・ちょうちょうひらひら	まど みちお
・私がおばさんになったよ	ジェーン スー	・ABCうさぎ	ワンダ ガアグ
・こんな夜更けにバナナかよ	渡辺 一史	・ぼくはなきました	くすのき しげのり
・家族終了	酒井 順子	郷 土	
・旅立つあなたへ	五木 寛之	・若桜町町勢要覧 2019	若桜町役場

★この他にもたくさん入ってきていますので、当館新刊コーナーをご覧ください。



みんなで楽しく歌を歌う会が 第40回を迎えました!

4月19日に若桜町公民館集会室で「第40回みんなで楽しく歌を歌う会」が開催されました。これまでの参加者が1000人を超え、男性の参加者も増えてきています。

大きな声で歌を歌うことは脳細胞が活性化されるため、心も身体も健康になります。それと同時に認知症予防対策としても期待されます。西山和子先生のピアノの伴奏に合わせて楽しく歌い、リズム体操などもします。

事前申し込みは不要ですので、多くの皆さんがお誘いあわせのうえ、ご参加くださいますようお願いしております。歌を歌って、健康への第一歩を踏み出しましょう!



みんなで楽しく歌を歌う会

■毎月第2金曜日 15時~16時 ■若桜町公民館 集会室
 ※変更になる場合もあります。詳しくは下記へお問い合わせください。
 みんなで楽しく歌を歌う会 代表 上原幸穂 ☎(82)0258

公民館ひろば

回 いやし地蔵づくり体験講座

4月20日(土)、いやし地蔵を製作されている川上巧さんに指導していただき、いやし地蔵づくり体験講座を開催しました。

川上さんは、体調を崩して入院の生活となり、改めて健康のありがたさに気づいたことをきっかけに、周りの方々に何か恩返しをしたいという思いで「いやし地蔵」の製作を始められました。

講座では、まず練習用の石に鉛筆で下書きをしたりペン入れを行ったりしました。目と口を小さめに書く、目と目の間隔を広げる等の表情を描く時のポイントを教えていただきながら練習を行いました。その後の本番は一発勝負ということもあり、参加者は真剣な表情でペンを走らせ「いやし地蔵」を完成させました。

完成後は皆さんの作品を見比



▲アドバイスをいただく参加者



可愛いいやし地蔵が完成!▶

べて「可愛いな〜」「いやされるな〜」という声も聞くことができ、その仕上がりで大変満足そうでした。

回 第1回若桜氷ノ山寿大学

〜2019年度若桜氷ノ山寿大学が開校〜

4月18日(木)、第1回若桜氷ノ山寿大学が開催され今年度の開校式が行われました。今年は新規6名の方が加入され、65名の方に登録していただきました。

開校式では、任期満了に伴う役員改選で選出された運営委員8名が紹介された後、矢部町長に講演していただきました。受講者は、矢部町長の考えるまちづくりや抱負について熱心に耳を傾けていました。

また講演後には、3月3日に開催された『わかさの保健医療を考える集い』の中で披露された寸劇「やっぱり若桜はええでなあ!」のDVDが放送されました。

講演で話された主な事業の取り組みについてご紹介し

す。

○道路の整備(国道482号線トンネル工事、岩屋堂のトンネル整備)



▲講演する矢部町長

道・町営バスの利便性向上、コミュニティタクシーの導入検討、若桜〜大阪間の高速バス片道1600円)

○生きがいづくり(旧池田小学校体育館の人工芝化、作った農作物を売るシステム検討、食育)

○健康で安心安全なまちづくり(災害対策、太陽光を利用したLEDの設置)

若桜駅待合室のデザイン一新、バスターミナル横・農協2階の活用)

○特産品(エゴマ、ジビエ、29工房と連携)

○町並み整備(伝統的建造物群保存地区選定に向けた準備)

○国際交流(台湾との交流、ツアーの開催)

○移住定住(移住者の町内活動活性化(味噌作り・

カレー屋など)

○大学との連携(鳥取環境大学など)

【若桜氷ノ山寿大学運営委員】

任期：平成31年4月1日～令和3年3月31日

(敬称略)

役職名	氏名
運営委員	澤田 明(下町)
〃	門村 宣子(西町)
〃	花木 道子(西町)
〃	浅井 洋子(農人町)
〃	君野 和子(上町)
〃	谷口 雅子(中町)
〃	山本多恵子(内町)
〃	山根 幸吉(香田)



▲熱心に聞く受講生

講座案内

体験講座

コケ玉づくり体験講座

日時 6月16日(日)10時～12時
場所 陶芸工房(ゆうゆうわかさの隣)
講師 田中則夫さん
 野口富左乃さん
 (公民館サークル陶芸クラブ)

ウイナーづくり体験会

日時 7月13日(土)10時～12時
場所 若桜町公民館 調理室
講師 手づくりハム工房
 『つくしんぼ』さん

※詳細については広報わかさ6月号のチラシをご覧ください。

郷土文芸

(敬称略)

川柳 (さくら吟社)

常識という名のルール狂いだす
 カレンダーめくり令和にご挨拶
 ルール守り防衛をするわが歩調
 平成の残り日風呂敷に包む
 上皇に国民栄誉賞あげる
 この地球安全な場所なくなつた
 さびしいなルールで過ごす世の暮らし
 目標にかえて夢では終わらせぬ
 地球儀の上は平和がルールです
 四季の花咲かせ老後にあるゆとり
 事故多発ルールを肝に銘じたい
 やがて令和一つやる事決めておく
 ルールあり鈴をならして新入生
 啓蟄や春風が呼ぶ路のとう
 罪のない人まで狙うテロリスト
 春うらら川柳詠んでボケ防止
 勝ち負けがなけりや力などいらぬ
 四死球も許してくれる母がいる

俳句 (鶴尾句会)

国挙げて祝ふ令和や風光る
 花は葉に復旧工事抄らず
 大学に立て看賑はふ春來たる
 ありがたう旅立つ母に桜咲く
 新緑や平和を願ふ二重橋
 夕暮れてなほあでやかな黄牡丹

岡崎彰夫 岡崎彰夫
 岡崎彰夫 岡崎彰夫
 門村千代 門村千代
 門村千代 門村千代
 川上巧 川上巧
 川上巧 川上巧
 君野和子 君野和子
 君野和子 君野和子
 車井信恵 車井信恵
 車井信恵 車井信恵
 中田房江 中田房江
 中田房江 中田房江
 中田房江 中田房江
 矢部節子 矢部節子
 矢部節子 矢部節子
 矢部節子 矢部節子
 山本延子 山本延子
 山本延子 山本延子
 山本延子 山本延子
 大原桜子 大原桜子
 大原桜子 大原桜子
 大原桜子 大原桜子
 西尾青雨 西尾青雨
 竹本光子 竹本光子
 福田環子 福田環子
 中尾陽子 中尾陽子
 圓井節美 圓井節美
 茗荷恵子 茗荷恵子

平成
31年度

公益社団法人鳥取県緑化推進委員会 助成事業の募集について

緑の募金事業及び緑と水の森林ファンド事業の募集を行います。希望があれば6月13日までにご応募ください。11月には完了していただくようお願いします。詳細及び応募については、下記へご連絡ください。

緑の募金事業

森林づくりの促進事業

助成金額 5万円以上50万円以下
実施期間 交付決定後～11月
対象者 市町村、学校、各種団体、緑化推進委員会市町村支部等
事業内容 水源林・森林公園・シンボリックな森林等の整備、森林を利用して行う交流活動及び森林整備に係る普及啓発

地域緑化の推進事業

助成金額 5万円以上20万円以下
実施期間 交付決定後～11月
対象者 市町村、学校、各種団体、緑化推進委員会市町村支部等
事業内容 地域における植樹等の緑化活動及び緑化に係るイベント・講習会等の開催

緑と水の森林ファンド事業

青少年・民間活動グループ育成事業

助成金額 5万円以上10万円以下
実施期間 交付決定後～11月
対象者 学校、各種団体等
事業内容 県民参加の森林・緑づくりに関するキャンペーンの実施及び森林・緑に関する各種イベントの開催等

森林空間活用推進事業

助成金額 20万円を限度
実施期間 交付決定後～11月
対象者 自治会、NPO法人、各種団体等
事業内容 森林・緑に関するイベント、学習会の開催並びに体験学習による植樹、保育作業の実施、憩いの場・癒しの場としての森林整備等

誕生記念樹の贈呈事業（予定）

平成30年9月1日から令和元年8月31日までに生まれた赤ちゃんを対象に、緑化樹（ヤマボウシ、ハナミズキ、シャラノキ、コデマリ、オタフクナンテン、ムラサキシキブより1種類）をプレゼントします。希望される方は、9月1日から10月中旬まで下記へご連絡ください。

■ 公益社団法人鳥取県緑化推進委員会（鳥取県農林水産部森林・林業振興局内） ☎0857 (26) 7416 📠0857 (26) 8192

お問い合わせ | 鳥取県緑化推進委員会 若桜町支部（役場農林建設課内） ☎0858 (82) 2239



子育て支援センター 遊びば

！とことこおさんぽにでかけたよ

新しいお友だちと一緒に八幡ひろばへお散歩に出かけたよ。ポカポカ陽気の気持ちのいいお天気でした。お友だちと一緒に散歩。なかなか前に進まず、お母さんと手をつないでとことこ歩きました。

春の風をうけながらたくさん歩いて、春をみつけたよ！！



おしさん、いないかな～？



たんぼぼみ～つけた！

！こいのぼりをつくったよ！

「元気で健康になあ～れ！」とこいのぼりづくりに挑戦しました。

お母さんと一緒にシールを貼って出来上がり！！
かわいいこいのぼりを持って「はい、チーズ！」

どこにはろうかな・・・



こいのぼりを持ってハイポーズ！！



ママサークル

6/12(水)

場所：遊びば 時間：9時30分～11時
子育て中の方ならどなたでも参加をお待ちしています。

6月の予定

月	火	水	木	金	備考
3	4	5	6	7	★大きさ調べ 身長・体重を計測します。
なかよし遊び	大きさ調べ 身長・体重を 計測しましょう	なかよし遊び	お誕生会 みんなでお祝い しましょう	なかよし遊び	★お誕生会 毎月お誕生月のお友だちを お祝いします。
10	11	12	13	14	★絵本の読み聞かせ 情報館に移動してお話を 聞きます。
なかよし遊び	なかよし遊び	なかよし遊び	なかよし遊び	なかよし遊び	
17	18	19	20	21	★おもちゃづくり 身近なものでおもちゃ作り をします。
なかよし遊び	おもちゃを作ろう	子育て講演会 (歯のお話を聞きましょう) 10時30分～	絵本の読み聞かせ 10時30分～ (情報館へ移動)	なかよし遊び	
24	25	26	27	28	★持ち物 お茶 必要と思われるもの
なかよし遊び	なかよし遊び	なかよし遊び	なかよし遊び	なかよし遊び	

随時、子育て相談も受け付けています。妊婦さんもお待ちしています。

お問い合わせ

わかさこども園

☎(82)0011

IP ☎9(82)0011

今月のお知らせ

●事業開催場所はすべてふれあい交流センターです。

書道教室

日時 6月20日(木)
19時~20時(子ども)
19時~21時(大人)
講師 奈羅尾領華さん
参加費 子ども 100円
大人 200円
持ち物 習字道具



★半紙は交流センターで準備します。

いきいき教室

☆ピラティスヨガ

日時 6月21日(金)
19時~20時30分
講師 坂根 真奈美さん
参加費 子ども 100円
大人 200円
持ち物 タオル・水分補給できるもの



★ヨーガの効果って？

即効で脂肪を燃やし+脂肪がかたまりにくい体になるという効果が一度に得られます。

4月26日

読み聞かせ教室

月1回、親子で楽しむ!絵本の読み聞かせ教室がスタートしました。

歌や遊びを交えながら読み聞かせをし、仲間づくりと親子の絆を深めて行く教室として開催しています。

今回は、読み聞かせをしたあとで、保護者と一緒に夏野菜の苗植えをしました。中には子どもたちの苦手な野菜も混じっていますが、やさしく土をかけたり、水やりをしながら「おおきなあれ」と苗に話しかける姿が見られました。植えた野菜は、実がなるのを心待ちにし、子どもたちがお世話をします。

この日も「野菜ができたなら一緒に食べようね!」と約束しました。



◀絵本「おやおや、やさしい」

▶親子で苗植え



1人で悩まず、まず相談を！

持ち戻し免除の意思表示について

Q

相談事例

同居していた父が、父の死後も住み続けることができるよう、病気のため独力で生活できない私に家を贈与してくれました。しかし、父の死後に私の兄弟が相続分を主張し出し、私がこの家を取得する条件として兄弟の相続分に相当するお金を支払うよう請求してきました。このような請求に応じなければならぬのでしょうか？



A

アドバイス

今回は、持ち戻し免除の意思表示について説明します。持ち戻しとは、遺産の前渡しを受けた相続人があった場合に、相続財産にその前渡し分を加えたものを相続財産とみなし、これを基礎に相続分を算定することを意味します。そして、被相続人が、この持ち戻しをしなくてもよいという意思を表示していた場合、すなわち持ち戻し免除の意思表示がある場合には、持ち戻しをしなくてもよいのです。

持ち戻し免除の意思表示が存在するかどうかは、贈与の内容・価額、贈与の動機、被相続人と受贈者との関係、被相続人と相続人

の経済状態、他の相続人との関係や、他の相続人が受けた贈与の内容・価額等を総合考慮して判断されています。

具体的には、各相続人に同程度の生前贈与を行っている場合や、自立困難な相続人に対し扶養を目的として生前贈与を行っている場合などが該当します。したがって、本件においても持ち戻し免除の意思表示が認められるといえますので、兄弟からのこのような請求に応じる必要がありません。

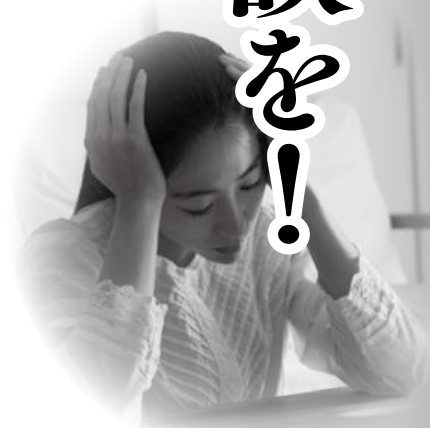

〈法律相談の窓口にお電話を！ ※要予約〉

【電話】 ☎ (82) 0254 IP ☎ 9 (82) 0254

【ところ】 地域福祉センター ドリーミー

警戒レベルで危険度を知らせる ～避難の判断、分りやすく～



災害時に気象庁や市町村から発信される防災情報が6月から5段階の数値による警戒レベルとともに提供されます。この数値によって、避難のタイミングが分かりやすくなります。

防災気象情報と警戒レベルの関係は下表のとおりです。危険度が高まるほど、警戒レベルの数値も高くなります。最高のレベル5は災害が実際に発生し、この段階での屋外への避難はかなり危険と想定されます。

警戒レベル4の避難勧告または避難指示（緊急）が町から発表されたら躊躇せず直ちに避難をしてください。避難に時間のかかる人は、レベル3で避難を始めてください。

大雨防災情報の5段階区分

警戒レベルと住民がとるべき行動

危険度	警戒レベル	行政の防災気象情報	住民が取るべき行動
高	5	災害発生情報（既に災害が発生） 大雨特別警報	命を守る最善の行動を取る
↑	4	避難指示（緊急）避難勧告、 土砂災害警戒情報	緊急に避難
	3	避難準備・高齢者等避難開始、 大雨警報、洪水警報	高齢者や避難に時間のかかる人、支援者は避難 他の住民は避難準備
	2	大雨注意報、洪水注意報	避難場所や経路を確認
	1	近く警報級の大雨が降るとの予報	最新の気象情報に注意

お知らせ

司法書士による「無料法律相談会」

相談会を開催しますので、お気軽にご利用ください。

【日 時】 6月18日(火) 16時～18時
※要予約

【会 場】 鳥取県立図書館 2階 小研修室

【内 容】 相続、不動産登記、会社・法人登記、
成年後見、多重債務 等

【お問い合わせ】 鳥取県司法書士会
☎0857(24)7024

労働関係機関による 日曜労働相談会のお知らせ（無料）

解雇、雇止め、賃金未払い、労働時間、有給休暇、
パワーハラスメントなど労働問題全般に関する相談
会（弁護士、社労士などが応対）

【日 時】 6月30日(日) 10時～15時（事前予約優先）

【会 場】 県民ふれあい会館（鳥取市扇町21番地）

【お問い合わせ】 労使ネットとっとり（県労働委員会）
☎0120-77-6010

国税庁税務職員募集

【受験資格】

- 1 平成31年4月1日において、高校又は中学校を平成28年4月1日以降に卒業した者、及び令和2年3月までに卒業する見込みの者
- 2 人事院が1に掲げる者に準ずると認める者

【試験の程度】

- 高校卒業程度

【受験申込方法】

- インターネット申し込み：<http://www.jinji-shiken.go.jp/juken.html>
- 郵送又は持参による申し込み：第1次試験地を管轄する人事院地方事務局に提出
(注)採用希望地域の試験をどこの試験地でも受験できます

【受験申込受付期間】

- インターネット：6月17日9時～6月26日
(上記期間に申込データを受信完了したものに限り)
- 郵送または持参：6月17日～6月19日
(6月19日までの通信日付印有効)

【第1次試験】

- 試験日 9月1日(日)
- 試験地 中国事務局管轄：鳥取市・松江市・岡山市・広島市・山口市
- 試験種目 基礎能力試験・適性試験・作文試験

【第2次試験】

- 試験日 10月9日～18日の指定日

【パンフレットの請求、お問い合わせ】

- 広島国税局 総務部 人事第二課 試験研修係
〒730-8521 広島市中区上八丁堀6-30
☎082(221)9211(内線3743・3635)
またはお近くの税務署総務課へ

【採用案内情報等】

- 国税庁ホームページ(<https://www.nta.go.jp>)

「因州若桜鬼っこまつり」 出店者・出演者募集

因州若桜鬼っこまつり実行委員会では、10月20日(日)開催予定の因州若桜鬼っこまつりの出店者・ステージイベント出演者を募集します!皆さまのご応募をお待ちしています。

【締め切り】6月28日(金)

【お申し込み・お問い合わせ】

役場にぎわい創出課

☎(82)2238 IP ☎9(82)2238 📠(82)0134

教科書展示会のお知らせ

教育関係者や保護者をはじめとする県民の皆さんに、広く教科書の内容について公開し、子どもたちが使用する教科書について関心や理解を深めていただくため、小・中・高等学校、特別支援学校で使用される教科書見本の展示会が、県内10か所で開催されます。

【東部地区の展示会場】

- ・鳥取県教育センター
- ・鳥取市立中央図書館
- ・八頭町立郡家図書館
- ・智頭町立智頭図書館

【期間】

6月7日(金)～7月4日(木)

【お問い合わせ】

鳥取県教育委員会小中学校課
☎0857(26)7512

鳥取県東部広域行政管理組合廃棄物等 審議会委員の募集

【募集内容】

廃棄物の処理及び再利用並びに本組合が設置する公の施設の管理運営に関する基本的事項についての調査および審議

任期：委嘱の日から2年間

会議の開催：3回程度/年

【募集条件】

鳥取県東部地域在住の20歳以上(平成31年4月1日現在)で、平日開催の会議に出席できる人

【募集人員】3人

【報酬】7千円/出席1回

【募集方法】

6月28日(金)必着で、応募理由を400字程度にまとめ、住所・氏名・生年月日・職業・電話番号を明記のうえ、持参・郵送・電子メールのいずれかで問い合わせ先まで(※応募者多数の場合は選考のうえ決定)

【お問い合わせ】

鳥取県東部広域行政管理組合事務局福祉環境課
(〒680-0052 鳥取市鍛冶町18-2)

☎0857(26)0532 📠0857(29)2759

✉fukushikankyo@east.tottori.tottori.jp

消費税軽減税率制度説明会

軽減税率制度は全ての事業者の方に関係があります！

10月1日軽減税率制度がスタートします。

軽減税率制度や事業者支援措置の理解を深め、準備を進めていただくため説明会を行います。

【日 時】 6月10日(月)～14日(金)
15時30分～17時

【会 場】 鳥取税務署 1階会議室

【定 員】 各回30名(事前にお申し込みください。)

【お問い合わせ】 鳥取税務署 法人課税第1部門

☎0857(77)2274

※駐車場に限りがありますので、
公共交通機関をご利用ください。



「行テラス®」行政書士無料相談

相続・遺言、成年後見、帰化・在留許可等の手続など(行政書士対応)

【日 時】 6月8日(土)10時～15時

【会 場】 鳥取県立図書館2階 小研修室

相続・遺言、成年後見、農地転用、許認可申請、
契約など(行政書士対応)

【日 時】 7月7日(日)10時30分～14時30分

【会 場】 鳥取市立用瀬図書館 おはなしの部屋

※当日受付、先着順

【お問い合わせ】 鳥取県行政書士会事務局

☎0857(24)2744

製造業の事業所を対象に 2019年工業統計調査を実施します

工業統計調査は我が国の工業の実態を明らかにすることを目的とした統計法に基づく重要な統計調査です。

調査結果は中小企業施策や地域振興などの基礎資料として利活用されます。

調査期日は6月1日です。

統計調査員がお伺いしますので、ご協力をお願いいたします。

【お問い合わせ】 役場ふるさと創生課

☎(82)2231 IP ☎9(82)2231

事業主の皆さまへ

労働保険の「年度更新」手続きをお願いします

今年の年度更新では、平成30年度の確定保険料及び平成31年度の概算保険料並びに石綿健康被害救済法に基づく一般拠出金の申告・納付手続きが必要となりますので、6月1日から7月10日までの間に申告・納付手続きをお願いします。

申告書は、期間中、県内各所に設ける集合受付会場、鳥取労働局、最寄りの労働基準監督署、金融機関・郵便局等で受け付けします。

また、電子証明書を取得して電子申請・電子納付をご利用いただくと、待ち時間を気にせず手続きできます。

【日 程】 6月10日、11日、12日、17日、26日
7月4日、10日

【時 間】 9時～17時

【会 場】 鳥取労働局 4階会議室

【お問い合わせ】 鳥取労働局労働保険徴収室

☎0857(29)1702

FM ラジオで臨時災害放送訓練を実施

若桜町は中国総合通信局と、臨時災害放送局の合同訓練を鳥取県において初めて実施します。

臨時災害放送局は、災害発生時に地域住民へ被害情報、避難情報等を提供するため、地方公共団体等が臨時かつ一時的に開設するFM ラジオ放送局です。

訓練は、若桜町内で大雨による大規模災害が発生し、町から中国総合通信局に臨時災害放送局用設備の貸与申請を行い、貸与を受けるという想定で実施します。

役場職員が放送設備の設営を行い、実際に役場から86.7MHzの電波を発射して宿内の避難所でラジオの受信状況を確認します。

○訓練日時：6月5日(水)

10時～12時 放送訓練

○場 所：若桜町役場からFM放送電波発射



リファレンいなば

<6月リサイクルファクトリー・スケジュール>

内容	日時	定員	費用
紙漉きはがき作り	6/7(金) 10時~12時	5人	無料
木工写真立て (2L版)	6/13(木) 10時~12時	5人	200円
マイバッグ ショルダータイプ	6/18(火) 10時~15時	5人	無料
PPバンドの籠作り 四角編み	6/25(火) 10時~15時	5人	無料
健康布ぞうり	6/29(土) 10時~15時	10人	100円

※各教室内容により、布等の材料をご持参頂く場合があります。詳しくは、電話で問い合わせください。

※上記以外の体験講座や、外部出張も行います。
お気軽にご相談ください。

【教室参加申込・お問い合わせ】

リファレンいなば(鳥取市伏野2220)

☎0857(59)6026

開館時間 10時~16時

休館日 月曜日(月曜日が祝日の場合は翌平日)

参加申込 6月1日より受付(先着順)

2019年度 労働セミナーの開催

基本的な労働関係法令等の学習機会を提供し、労働者・経営者間の紛争防止を図ることを目的として労働セミナーを開催いたします。

実施内容：【第1回】

テーマ：【ハラスメント防止のための講座】

A講座 アンガーマネジメント編

日時：6月12日(水) 10時30分~12時

【第2回】

テーマ：【ハラスメント防止のための講座】

B講座 コミュニケーション編

日時：7月2日(火) 10時30分~12時

講師：アンガーマネジメント協会コンサルタント

生涯学習開発財団コーチ

笠木 理恵 氏

会場：鳥取市人権交流プラザ 2階研修室
(鳥取市幸町151)

対象者：管理者、リーダー、求職者、一般の方など
興味がある人

定員：60名

参加：無料

申込：必要(電話もしくはFAXでお申込みください)

※当日参加も可能ですが、資料準備のため事前申込をお願いします(会場の都合上、定員があります)。

※求職活動中の方は証明書を準備しますので、申込時にお知らせください。

【お申し込み・お問い合わせ】

鳥取県中小企業労働相談所 みなくる鳥取 (平日9時~17時30分)

☎0857(25)3000 ☎0857(25)3001

※5月10日届出分まで

戸籍の窓口

根 金	ご香典返しとして若桜町社会福祉協議会へ ご寄付をいただきました。	ありがとうございます	小 淵	湯 山	ご冥福をお祈りします
安 封			船 見	原 山	
奥田			中瀬	山本	
洋子さん 母中尾清子さん			利隆さん	美和江さん	
				哲夫さん	
				君江さん	
			61	80	91
			歳	歳	歳
					96
					歳

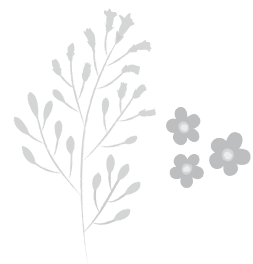

わかさ氷ノ山「夏山開き」

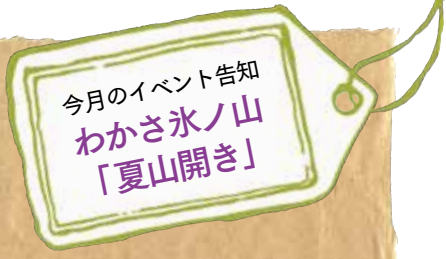

わかさ氷ノ山の夏山シーズンが到来!
新緑を楽しみながら氷ノ山を満喫してみませんか?

6月1日(土) 前夜祭

- 時間／13時～
場所／氷ノ山自然ふれあい館響の森周辺
- 13時～ ●アウトドア&トレッキングギア展示・講習
 - 星を見てみよう!プラネタリウムコーナー
 - アウトドアグッズフリーマーケット
 - 竹灯籠を作ってみようコーナー
 - 15時～ ●吉川そばの振る舞い
 - 17時～ ●若桜氷ノ山樹氷太鼓の演奏
 - 「ヤマテン」代表猪熊隆之氏講演会 (響の森にて)
- 神事・玉串奉天・松明行進 など

6月2日(日) 記念登山・山頂祭

- 時間／8時30分～
場所／氷太くん前駐車場及び氷ノ山山頂
- 無料ガイド登山先着40名
 - 「ヤマテン」代表猪熊隆之氏と一緒に空山登山 (有料、事前予約)
 - 神事・玉串奉天、甘酒の振る舞い
 - 登頂証明書、登頂記念品プレゼント
 - 豚汁を配布 (先着400名)
 - 宍粟市・若桜町交流イベント
- 令和記念氷ノ山の山頂で「令和」を叫ぼう! など

6月の行事予定

日付	行事名	時間	場所
6/1(土)	夏山開き前夜祭	13時～	響の森など
6/2(日)	夏山開き山頂祭	8時30分～	氷ノ山山頂など
6/4(火)	人権相談	9時～12時	ドリーミー
	消費生活相談	9時～16時	ドリーミー
	法律相談	13時30分～16時	ドリーミー
6/11(火)	行政相談	9時～12時	ドリーミー
	消費生活相談	9時～16時	ドリーミー
6/13(木)	障がい者相談	9時30分～12時	ドリーミー
6/18(火)	消費生活相談	9時～16時	ドリーミー
6/20(木)	ゆはら温泉の日(入浴料半額)	10時～20時	ゆはら温泉
	消費生活相談	9時～16時	ドリーミー
6/25(火)	乳幼児相談	13時30分～16時	保健センター
	消費生活相談	9時～16時	ドリーミー
6/26(水)	特定健診	9時～10時受付	保健センター
6/27(木)	5歳児検診	13時～13時30分受付	保健センター

人口と世帯数(対前月増減)

世帯 1,364世帯 (-1)
人口 3,208人 (-2)
男/1,517人 (-1)
女/1,691人 (-1)

住民基本台帳に記載された外国人を含む
(令和元年5月1日現在)

6月の税金・保険料

- 町県民税(普通徴収)(全期及び第1期)
- 国民健康保険税(普通徴収)(全期及び第1期)
- 介護保険料(普通徴収)(全期及び第1期)

納期限 | 7月1日(月)

※たばこは若桜町内でお買い求めください。
(若桜町の税込となります)



みんなで乗ろう
若桜鉄道

