

緑と清流のまち『若桜』

広
報

わかさ

わかさ氷ノ山

夏山開き



主な内容

- 02 | 縁結び世話人を募集します！
| かがやけ未来！子ども・子育て応援祝金支給事業について
- 03 | ごみの減量化・正しいごみの出し方にご協力ください
- 06 | 子育て世帯生活支援特別給付金について

縁結び世話人を募集します！

若桜町では、人口減少及び少子化の要因の一つである未婚化、晩婚化対策の取組として独身者に出会いの機会を提供し結婚のきっかけづくりを行い、社会全体で結婚を応援する気運を高めるため、縁結び世話人（団体）を募集します。



世話人について

結婚を希望する独身男女からの相談に応じ、結婚に至るまでの支援を行います。

主な活動内容

- (1) 独身男女の引き合わせ及び紹介
- (2) 独身者への定期的な連絡及びイベント情報等の提供
- (3) 出会い及び婚姻に関する助言及び支援
- (4) 紹介やイベント参加等へのアフターフォロー
- (5) 縁結び世話人等相互の情報交換 など

世話人の要件

- (1) 町内に住所を有する者又は町内事業所に勤務している

世話人等としての支援活動に興味のある方は、左記までお問い合わせください。

お問い合わせ

企画政策課

☎(82)22231 IP☎(82)22231

かがやけ未来！

子ども・子育て応援祝金支給事業について

出産を祝福するとともに、次代を担う子どもたちの健やかな成長を願い、かがやけ未来！子ども・子育て応援祝金を支給します。

支給対象者

- 出産祝金
出生した児童の保護者
- 子育て応援祝金
小学校、中学校及び特別支援学校に入学する児童、若桜学園の6学年の課程が修了し、次の学年に進む児童、小学校、中学校及び特別支援学校の全課程を修了する児童の保護者

支給要件

- 支給対象児童の誕生日又は入学、進級及び卒業時において、引き続き6か月以上若桜町に住所があり、実際に住んでいること
（※6か月未満の場合は、住所・居住ともに6カ月を満たしてから60日以内に申請してください）。

● 祝金の受給後引き続き1年以上本町に居住する意思のある方。

支給額

- 出産祝金
第1子及び第2子… 100,000円
第3子以降… 200,000円
- 子育て応援祝金
児童1人につき 50,000円

申請方法

今年度の子育て応援祝金の支給対象者には申請書を送付しています。
出産祝金の対象の方には窓口で出生届等の手続きをされる際にご案内します。

お問い合わせ

町民課

☎(82)22233 IP☎(82)22233



令和5年7月から

特定小型原動機付自転車

(電動キックボード等)

登録・ナンバープレートの

交付を開始します！



道路交通法が改正され、一定の要件を満たす電動キックボード等について、今年7月から特定小型原動機付自転車としての登録制度が始まります。

公道走行の有無にかかわらず、車両を所有する場合は、必

要書類をご持参のうえナンバープレートの交付申請手続きを行ってください。

なお、年税額は2,000円で、令和6年度から課税されます。

● 特定小型原動機付自転車 (電動キックボード) とは

最高速度	車体の大きさ	定格出力
時速20キロ以下	幅60センチ以下 長さ190センチ以下	0.6 kw以下

● 必要書類

- 対象車両に該当することがわかる書類 (車両名、車体番号、型式、定格出力、長さ、幅、最高速度等)
- 販売証明書 (譲渡の場合は、譲渡証明書)
- 本人確認書類 (運転免許証、マイナンバーカードなど)

手続き場所・お問い合わせ

税務課

☎(82)2234 IP☎9(82)2234

ごみの減量化・正しいごみの出し方にご協力ください

家庭からの生ごみと「食品ロス」を減らしましょう

可燃ごみの3分の1以上は生ごみです。また、まだ食べられるのに捨てられてしまう食品「食品ロス」の半数は、家庭から出ており、1人当たり1年間に48kgと試算されています。

食品ロスを含めた多くのごみは、成分の大半が水分であるため焼却にたくさんの燃料を使う必要があります、環境への負荷(CO2の排出)が増加します。

- 買い物は必要に応じて・食材を買いすぎない
- 賞味期限・消費期限をチェックする
- 食材は無駄なく使う
- 食事は適量をつくり・食べ残しを出さない
- 生ごみ処理機を利用する

生ごみを減らし、肥料として利用することができます。

▼ 家庭用生ごみ処理機(容器) 購入費の助成があります。



- ◆ 医療系廃棄物(注射器・注射針等)は収集できません。
- ◆ 乾電池類は両極にテープを貼り絶縁してください。
- ◆ プラスチックごみは無色透明または半透明の袋で出してください。可燃ごみや危険ごみの混入を防ぐため、中身が見える袋で出してください。

お問い合わせ

町民課

☎(82)2233 IP☎9(82)2233

まちのわだい

5月21日(日)

「若桜の春色まつり」が開催されました

若桜駅前ひろば及び若桜駅構内を会場に「若桜の春色まつり」が開催されました。

会場内には、若桜町内の美味しい特産品が堪能できる多くのグルメコーナーが設けられたほか、地元団体等による音楽ステージ、地元特産品がもらえる抽選会等が行われ、若桜駅構内ではS L T ロック列車の乗車体験が行われました。当日は好天に恵まれ、約3,500人が会場に訪れ大いに賑わいました。

(企画政策課)



▲地元団体による郷土芸能



▲トロッコ列車

5月26日(金)

令和5年度鳥取環境大学とのエゴマ交流事業スタート!

令和4年度から鳥取環境大学の山口准教授ゼミの学生とエゴマを活用した地域振興をテーマに交流を行っています。

新年度となり、同ゼミの3年生6名、(有)若桜農林振興、役場の顔合わせ会を実施しました。役場担当者から若桜町の農業や特産品として振興しているエゴマの概要について説明した後は、エゴマ搾油施設に移動し実際の搾油作業を見学しました。学生の皆さんは初めて見るエゴマ油に興味を持っていただけただようので、真剣に話を聞いていました。

同ゼミでは、今年度若桜町産エゴマの特性を生かしたエゴマ油の販売戦略の立案等を行っていただく予定です。

(経済産業課)



▲学生との顔合わせ会の様子・上川町長挨拶



▲エゴマ搾油施設での見学の様子

5月28日(日)

わかさ氷ノ山夏山開き

わかさ氷ノ山の夏山シーズン到来を告げる「わかさ氷ノ山夏山開き」が開催されました。

午前9時から氷太くん前駐車場でセレモニーが行われ、若桜氷ノ山樹氷太鼓の演奏を合図に多くの登山客が山頂を目指しスタートしました。

山頂では、約200名が参加して登山客の安全を祈願した山頂祭りが営まれ、巫女さんによる甘酒も振る舞われました。

下山後には、若桜町の特産品が当たる抽選会をはじめ、長谷川孝一観光大使から提供いただいたシアル酸入りのど飴などを配布し、賑やかな夏山シーズンの幕開けとなりました。

(経済産業課)



▲山頂祭神事の様子

5月30日(火)

緑の募金にご協力いただき、ありがとうございました

国民一人ひとりが森林づくり、みどりの造成に参加していただくことを目的として、3月25日から5月31日を募金期間と定めて、「緑の募金」運動を実施しました。

若桜町内の各自治会や企業、若桜学園など多くの皆様からご協力をいただきました。町内で寄せられた募金の合計額は238,224円となり、森林の整備や各地域、学校、公共施設の緑化等に活用されます。

多くの皆様にご協力をいただき、ありがとうございます。

(経済産業課)



▲若桜学園でとりまとめた緑の募金は、生徒会の皆様を通じてご寄附いただきました

6月4日

若桜町体育協会主催 「壮年ソフトボール大会」

壮年ソフトボール大会が若桜学園グラウンドで開催されました。今年度は西町、新町、赤松の3チームが参加し、皆さんが爽やかな汗を流していました。

1 試合目は西町と新町が戦い、9-8で西町が勝利しました。決勝は西町と赤松が行い、7-6で西町が勝利し、優勝しました。2 試合とも最終回までもつれた好ゲームとなりました。

(教育委員会事務局)

【結果】

優勝：西町
準優勝：赤松



▲優勝した西町チーム

6月13日

税の役割や重要性について考える 若桜学園で租税教室を開催しました！

若桜学園6年生10人のみなさんを対象とし、役場税務課職員が講師となって税金について学ぶ「租税教室」を開催しました。税金のなくなった世界をテーマにしたアニメの鑑賞やクイズを取り入れ、児童の皆さんが楽しみながら税に関する理解を深めてもらえるよう努めました。特に、若桜町の教育費3年間で相当する1億円のレプリカには歓声が上がっており、児童全員にその重みを体験してもらいました。

授業後、児童の皆さんからいただいた手紙には、「税がなくなったら、日本の人々が支えあえず社会が成り立たないと分かりました。」や「税金は大切だと分かりました。」などの声が寄せられました。この教室が児童の皆さんの税金について考えるきっかけになればと思います。

なお、この租税教室は、鳥取県東部地区租税教育推進協議会(※)と連携し、毎年開催しているものです。

(税務課)

※我が国の次代を担う児童・生徒に、税に対する関心と税の役割やその仕組みについて正しい知識をもってもらうために、鳥取県東部地区内の教育関係機関、国及び地方税関係、関係民間団体が協力し、租税教育の推進と充実のための環境整備を行うことを目的として設立されています。



▲租税教室の様子



▲レプリカで1億円の重みを体感!!

令和5年度

若桜町人材育成事業 補助金審査結果

若桜町は地域活性化を推進するため、地域振興に繋がる個人や団体の活動を支援しています。

6月14日(水)に「若桜町人材育成基金運営委員会」を開催し、各申請者からのプレゼンテーションを経て、今年度の補助対象事業を決定しました。対象者は左記のとおりです。

(企画政策課)

申請者/事業名	事業概要
1 池田を もりあげる会 「池田寄席」	住民に落語を楽しみ、笑っていただくことで、地域の活性化と、広く住民相互の親睦を図ることを目的に、若桜町観光大使で池田地区に縁のある落語家「桂まん我」氏を招き、寄席を行う。
2 吉川ワイワイ クラブ 「イルミネーション in 吉川」	地域のにぎわいと活性化を目的に、吉川地区をイルミネーションで飾り、地元業者等と協力して「寄来屋」で飲食・交流イベントを開催する。

子育て世帯生活支援

特別給付金について



お問い合わせ
福祉保健課

☎(82)22322 Page(82)22322

食費等の物価高騰等に直面する低所得の子育て世帯に対し、その実情を踏まえた生活の支援を行う観点から、子育て世帯生活支援特別給付金を支給します。

支給対象者

(1) 児童扶養手当受給者等ひとり親世帯

① 令和5年4月分の児童扶養手当の支給を受けている方（申請不要）

② 公的年金給付等を受給していることにより、令和5年3月分の児童扶養手当の支給を受けていない方（「公的年金等」には、遺族年金、障害年金、老齢年金、労災年金、遺族補償などが該当します。）【要申請】

③ 食費等の物価高騰の影響を受けて家計が急変するなど、収入が児童扶養手当を受給している方と同じ水準となっている方【要申請】

(2) (1)以外の住民税非課税の子育て世帯

① 令和4年度分の子育て世帯生活支援特別給付金（前回給付金）の支給対象者であった方（申請不要）

② ①のほか、対象児童（令和5年3月31日時点で18歳未満の子（障がい児については20歳未満）※）の養育者であって、以下のいずれかに該当する方（要申請）

※令和5年4月以降令和6年2月末までに生まれる新生児も対象

・令和5年度分の住民税均等割が非課税である方
・食費等の物価高騰の影響を受けて、令和5年1月以降の家計が急変し、令和5年度分の住民税均等割が非課税である方と同様の事情にあると認められる方（家計急変者）

給付額

児童一人あたり一律5万円

給付金の支給手続きなどについて

■(1)①、(2)①に該当する方
申請不要です。令和5年4月分の児童扶養手当又は令和4年度給付金を支給した口座に振り込みます。

■ それ以外の方

申請が必要です。

○ 受給資格に該当され、申請される方は町ホームページより申請書等をダウンロードしていただくか、福祉保健課窓口にて申請書等をお受け取りください。

○ 申請書に必要な事項を記載のうえ、必要書類を添付し、令和6年2月28日までに窓口または郵送により福祉保健課に提出してください。



7月から令和5年度の国民年金保険料 免除・猶予申請の受付を開始します

国民年金保険料を納めることが経済的に困難な場合には、申請手続きによって納付猶予または全額、もしくは一部（4分の1、半額、4分の3）が免除になる制度があります。

●退職（失業等）により納付が困難な方

申請者本人、世帯主または配偶者のいずれかが退職（失業等）された方
※退職（失業等）された方の前年所得をゼロとして審査します。

過去に同一の失業等の理由により免除等を申請し、失業した事実が確認できる証明書類を添付等したことがある場合は、改めて添付等する必要はありません。

●新型コロナウイルス感染症の影響により納付が困難な方

臨時特例措置として、本人申

告の所得見込額を用いた簡易な手続きにより申請が可能です。

●申請書による申請

「国民年金保険料免除・納付猶予申請書」に必要事項を記入の上、鳥取年金事務所または役場町民課へ提出してください。郵送でも手続き出来ます。

●電子申請（電子申請の場合、紙の申請書の記入が不要となります。）

マイナンバーカードをご準備いただき、マイナポータルへアクセスしてください。（マイナンバーカードを受け取った際に設定した数字4桁のパスワードをご準備ください。）

詳しくは、日本年金機構のホームページをご確認ください。

申し込み・お問い合わせ

鳥取年金事務所

☎0857(27)8311

町民課

☎(82)2233 IP☎(82)2233



熱中症を予防しましょう

梅雨明け以降は気温が高い日が増えます。特に梅雨明け直後は体が暑さに慣れていないため、注意が必要です。

熱中症は

こえかけで防ごう！

こ こまめな水分補給・こまめな休憩

のどが渇く前に水分補給しましょう。（1時間にコップ1杯）
農作業から家に帰った後に体調が悪くなる場合があります。
少しでも体調が悪いと感じたら無理をしないようにしましょう。



え 炎天下を避ける

外出の際は帽子や日傘を使い、日差しを避けましょう。



か 風通し良く

エアコンを使い部屋の温度を下げましょう。
扇風機を使ったり、窓を開けたりして風通し良くしましょう。

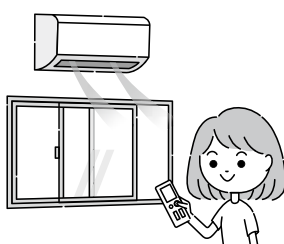

け 健康管理をする

食事と睡眠をしっかりとするなど、規則正しい生活をしましょう。



新型コロナウイルス感染症予防のため、引き続き自主的な感染予防対策を心がけましょう



筋肉を鍛えれば認知症や

生活習慣病も予防できる



若桜町健康づくりアンバサダー
森谷 敏夫 先生

最近「筋トレ」が大ブームです。特に注目されているのが「中高年の筋トレ」です。その大きな理由は以下のことがこの数年の最新研究で、科学的に証明されているから。

- ① 筋肉は何歳になってもトレーニングをすれば、しただけ増える！
- ② 筋トレによって、血管や脳がよみがえる！
- ③ 筋トレは糖尿病の予防、改善に大きな効果がある！
- ④ 筋肉が増えると基礎代謝が上がり、太りにくく痩せやすい体になる！

筋トレを積極的に行うことで、一生、体も脳も若々しい健康寿命の延伸が可能になります。中高年のトレーニングというと「ウォーキングが一番」と考えている人が多いと思いますが、もちろんウォーキングやジョギングも現在の筋肉の「維持」には役立ちますし、こうした有酸素運動と呼ばれるものは血管を健全に保ち、心肺機能の維持・改善に効果があります。むしろ筋トレと併用したほうが健康効果は高まります。でも、「一生動ける、歩ける元気な体を作る」ためには「歩くだけ」では足りない、と思ってください。「毎日ゆっくりに歩く」というトレーニングを続けていけば、ゆっくりに歩くために必要な筋肉「だけ」は維

持できるでしょう。けれど、日常生活を快適にストレスなく、しかも軽快に行うためには、それだけの筋肉では不足です。日常動作には階段の上り下り、坂道の上り下り、荷物を持つて移動することなどもたくさん含まれます。こうした動作を、一生行っていくためには、積極的に筋肉を「増やす」ことが非常に大切なのです。

しかも、筋肉を増やすトレーニングは、認知症、脳梗塞、心筋梗塞、糖尿病の予防にもつながることが最近の研究ではっきりしています。糖尿病の治療も、単に糖質を制限してダイエットに努める、ということよりも、積極的な運動、特に筋トレが有効だということがわかっていきます。あとは「何回やるか」「1回何分やるか」「週に何回やるか」ということには、あまりこだわらなくてもかまいません。まずは週に3回、ストレッチと筋トレの時間を合わせて1回20分程度やってみる、という形でどうでしょうか？

一番大切なのは続けることです。日常の習慣として、楽に続けられるペースを生活スタイルや体力に合わせて、みつけてください。「もっと筋肉を増やしたい」と思うならば、少しずつ「回数」などを増やすことも大切です。筋肉はいきなり数日で大きくなりません。ラクにできることよりも、少しだ

筆者紹介

略歴

1950年 兵庫県生まれ
京都大学名誉教授
専門は応用生理学とスポーツ医学
2019年若桜町健康づくりアンバサダー就任
簡単な運動で筋肉を刺激することを実践し、「キンニク先生」「京大の筋肉」の異名を持ち、テレビでも話題となる筋肉学者。

主な一般向け著書

「おサボリ筋トレ」毎日新聞出版
「メタボにならない脳の作り方」扶桑社新書

テレビ出演

NHK：ためしてガッテン、生活ホットモーニング
日本テレビ：世界一受けたい授業など

「筋肉教授の健康にいいお話」は、年間4回（7・10・1・4月号）の掲載を予定しています。



第36回全国健康福祉祭とっとり大会

ねんりんピック

はばたけ鳥取2024

咲かせよう 砂丘に長寿と 笑みの花

令和6年10月19日(土)～22日(火)



令和6年の第36回全国健康福祉祭とっとり大会(ねんりんピック)で、若桜町での開催種目である「健康マージャン」の円滑な運営と推進を期するため、ねんりんピックはばたけ鳥取2024若桜町実行委員会の設立総会を、5月30日に開催しました。



▲総会の様子

会の会長には上川元張若桜町長が、副会長には阿部泰典鳥取県健康マージャン連盟会長がそれぞれ就任し、今年度の事業計画等について協議を行いました。

また、来年の本大会への出場者選考会を兼ねたりハーサル大会を令和5年10月15日(日)に若桜町第1町民体育館で開催することが決定しました。

併せて、町民の方々へ「健康マージャン」を知っていただくため、体験会等も計画します。

(町民課)



緊急通報システムのご案内

本町にお住いの65歳以上の一人暮らしの方や急病や災害の際に不安な方などが、安心してご自宅で生活していただけるように、緊急通報装置を貸与します。

安心サービス

緊急時対応

急病時や災害時等に緊急通報ボタンを押すと24時間365日対応可能な委託先事業者(ALSOK あんしんケアサポート株式会社)に繋がり状況に応じて救急車の手配や、協力員・ご家族へ連絡をします。

お伺い電話

月に1回、委託先事業者が健康状態などを電話で確認します。

費用

装置設置費用は本町が全額負担いたします。

利用者の負担費用は、通話料・バッテリー代・転居等による移設工事費用となります。

申請方法

申請事項をご記入いただき、福祉保健課までご提出ください。
※申請書は福祉保健課窓口を設置しているほか、町ホームページからも入手できます。
※詳しくは、左記までお問い合わせください。

お問い合わせ

福祉保健課

☎(82)22322 IP☎(82)22322

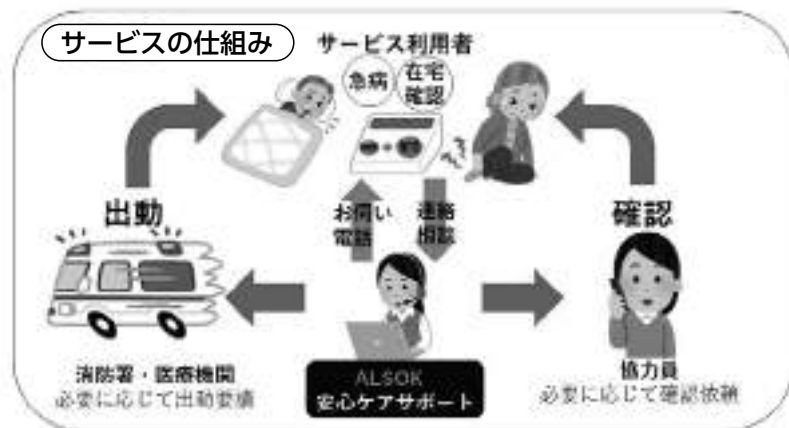

町長発!

“がんばる”

トーク

町長 上川元張



若桜駅構内には、営業車両のほかに機関車や客車が置いてあります。SLのC12、赤いディーゼル機関車DD16、そして青い客車3両などです。これらは、平成19年〜24年にかけて関係先から寄贈または購入したものです。10年以上が経過し、機関車はイベント時など構内で活躍していますが、客車の中には錆が目立つものもあります。

これらの車両を今後どう利用すべきか、町民、町内観光関係団体や鉄道の専門家などで構成する活用検討委員会を昨年暮れに設置し、検討を進めています。検討委員会の中では、特にDD16の本線走行を望む声が高まっています。DD16は整備状態が良く、本線走行が実現すれば全国唯一となるため、鉄道ファンの注目度も高いそうです。大変夢のある話ですが、本線走行となると鉄道車検や客車整備などコストもかかるため、運行形態も含め、十分な検討が必要となります。年度内には提案書が出ますので、今後の議論に注目しています。

今年度は、駅構内を跨いで道
の駅と結ぶ連絡橋の検討も始めることとしております。2つの駅を結ぶことで、人の往来を増やすとともに、橋そのものに観光資源としての魅力を持たせ、駅周辺のにぎわいを創出したいと考えています。車両の利活用と合わせて、鉄道の将来的な活性化につながることを期待しています。

さて、若桜鉄道の昨年度の収支決算は、3年振りに黒字に転換しました。旅行需要が少しずつ戻ってきたことや市内から八頭高に通う高校生の通学定期の利用が伸びたことで、旅客収入が増加したこと、鉄道グッズ販売などが主な要因です。燃油の高騰や、国や自治体のコロナ関連の支援金が今後は見込めないこともあり、厳しい経営は続きますが、アフターコロナの観光需要を取り込んで、収益を上げていきたいと思っております。



▲ディーゼル機関車 DD16

若桜町役場 Facebook で給食の様子を紹介しています!

第2回
5/24

若桜学園給食に地元食材を提供する

「イチオシ若桜メシ」



今年度第2回目となる5月のイチオシ若桜メシでは、オンリーBooの豚肉と藤原みそこうじ店の塩こうじを使った塩こうじ焼き、エゴマ生産組合のエゴマを使ったエゴマ和え、さらに藤原みそこうじ店のみそを使ったみそ汁が並びました。

これからも、イチオシ若桜メシの提供と「イチオシレシピ」を掲載してまいりますのでお楽しみに!



▲イチオシ若桜メシを楽しむ生徒たち

イチオシ若桜メシをご家庭でも! 『イチオシレシピ』 ナチュラルポークの塩こうじ焼き

材料(4人分)	
豚ロース肉(薄切り)	200g
塩こうじ	大さじ1
サラダ油	小さじ1

- 作り方
- ① 豚ロース肉の両面に塩こうじを薄くぬり、冷蔵庫で30分以上漬け置く。
 - ② フライパンに油を熱し、中火から弱火でこげないように両面を焼く。
- ※塩こうじに漬け込むことで、肉がやわらかくなり、うま味が増します。豚肉の代わりに鶏肉や魚を使うのもおすすめです。

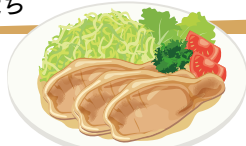

栄養価 | エネルギー 131kcal たんぱく質 9.8g カルシウム 2mg 食塩相当量 0.7g

※先月号で紹介したイチオシレシピの記載に誤りがありました。訂正してお詫び申し上げます。
【作り方】に①～⑨までの工程がありましたが、正しくは、①～⑥までが正しい工程となります。

人と人とのつながりを保ちましよう

孤立を防ぎ健康寿命を延ばしましょう

若桜町の65歳以上の人口のうち、独居の方は約25%、高齢者のみで暮らしておられる方は約62%（独居を含む）で、この割合は年々増えてきています。（令和5年4月末の住民基本台帳による）

また、コロナの影響により、親類や知人との飲食を控えたり、地域でのサロン活動が少なくなったりして、「人とのつながりや地域のつながりが薄くなってきたと感じる」という声をよく耳にします。

最近の研究では、孤立は脳卒中や心臓病など、命にかかわる病気となる危険性を高めることが分かっており、日頃から「人と人がつながる」ことがとても大切です。



3年後に生活動作の機能が低下した人の割合

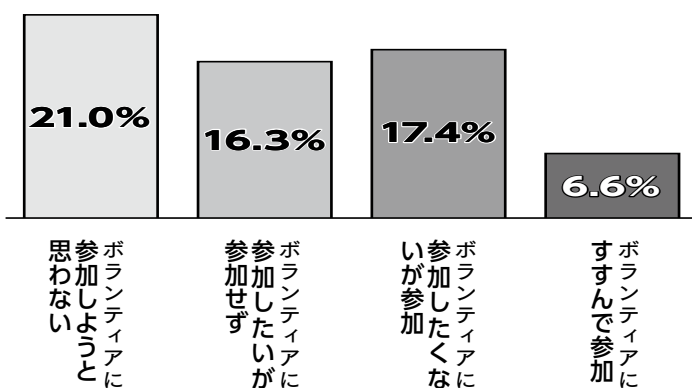

（出典）Nonaka k, et al. Geriatr Genontol Int.2019

このグラフを見ると、「ボランティアにすすんで参加している人」は、そうでない人に比べて、3年後に生活動作の機能が低下した人の割合が少ないことが分かります。

「ボランティアにすすんで参加する」ことで、喜びや生きがいが生まれるだけでなく、人との交流にもつながり、自立した生

活を長く維持することにつながります。

最近日本では、孤立と健康の関係が注目され、2021年に、『孤独・孤立対策担当大臣』が任命されました。また、鳥取県でも「孤独・孤立を防ぐ温もりのある支え愛社会づくり推進条例」が今年から施行されるなど、社会全体で誰一人取り残さない仕組みづくりが進められています。

意識して外出をしましょう

- ① 1日に1回以上は外出
買い物や散歩など、用事がなくても毎日意識して外に出かけるようにしましょう。
 - ② 積極的に友人や知人と交流
友人に連絡を取ったり、会いに行ったり、地域のサロンなどに出かけましょう。
- また、地域の自治会活動や趣味の会、ボランティア活動などに積極的に参加しましょう。



若桜町では、地域でサロンが積極的に行われるよう、活動に助成金を出したり、直接サロンへ出向いて話をしたり、レクリエーションなどの道具を貸し出す等の支援を行っていますので、気軽に若桜町包括支援センターや社会福祉協議会にご相談ください。

介護や高齢者に関する相談は、**若桜町包括支援センター**（82-2209）にご連絡下さい。

お問い合わせ

包括支援センター
☎(82)2209 IP☎9(82)2214

●農業委員会からのお知らせ

お問い合わせ

農業委員会事務局

☎82-2236 IP ☎9-82-2238

農地の相続等 の届出について

農地法(昭和27年7月法律第229号)第3条の3第1項の規定により、相続等により農地を取得したときには、農業委員会にその旨の届出をすることになっています。相続等による農地の権利取得を農業委員会がきちんと把握し、農地の有効利用に努めます。

届出が必要な方

農地法の許可を要せずに農地の権利を取得した方

- ・相続(遺産分割、包括遺贈を含む)
- ・時効取得(20年間、第3者所有の農地を占有し続ける)

届出について

- ・農業委員会窓口にて届出書を配布します。届出書に必要事項を記載し、提出してください。
- ・この届出は、農業委員会が農地の権利移動を把握するためのものです。(権利取得の効力を発生させるものではありません。)所有権移転登記に代わるものではないため、法務局での登記が別途必要になります。

6月9日(金)に農業委員会定例会を開催しました。

審議事項 なし

氷ノ山から

空を見上げて

抜けるような青空、風に流され変わったいく雲の形、雨上がりの虹、刻々と色を変え、夕方の空。空の魅力は次々と変化するところなのかもしれません。

どんな空も捨てがたいですが、私は夏の積乱雲が結構好きです。別名入道雲とも呼ばれるあのもくもくとした形が愉快です。積乱雲が出ると夕立になると言われます。夏の夕立は、辺りがさっと暗くなると、ざあっと雨が降って来ます。遠くでピカピカ光る稲光も不思議できれいで見ていて飽きる事がありません。不思議できれいな事も空の魅力なのかもしれません。

お馴染みの積乱雲でも十分不思議なのですが、町内では彩雲や滝雲などの珍しい現象を見た事があります。彩雲は太陽の近くを通った雲に虹色の光が見える現象です。ウィキペディアには珍しくないと思いますが、雲が虹色に輝く様子は神々しく、何かすごいものが降臨してきそうな感じ

がしました。氷ノ山の辺りから湧き出るように雲が降りて来る滝雲を見た時は、珍しすぎて新聞に連絡しました。その日、尾根からは見事な雲海が見えたそうです。

この夏、響の森ではお天気をテーマにした企画展を行います。不思議な現象を科学的に解説したり、いろんなお天気のいろんな空の写真を展示したりします。立ち止まって、ふと今日の空を眺めたくなる、そんな企画展です。ぜひ、ご来場ください。

響の森スタッフ 岡田珠美



▲積乱雲

消費生活相談窓口だより



消費生活相談窓口を ご利用ください！



商品やサービスの契約をして事業者とトラブルになった、ある製品を使ってけがをしたなど、消費生活に関する問い合わせに、専門的知識をもった相談員が相談を受け付けています。

主な相談事例

- ・訪問販売で高い商品を買ったが、返品したい
- ・「今より電話料金が安くなる」と勧誘電話があり契約したが、以前より高くなった
- ・お試し価格の健康食品を購入したら、頼んでいない2回目の商品が届いた
- ・ネット通販で購入した商品が届かない
- ・借り入れが多額になり、返済できない
- ・特殊詐欺と思われる怪しい電話がかかってきた

お問い合わせ

若桜町消費生活相談窓口 ☎(71)0822 平日9時～16時
面談相談は、火曜日のみ 場所 地域福祉センター ドリーミー

出前講座のご案内

消費生活相談員が講師をする出前講座（講師派遣無料）をご利用下さい。
相談が多いインターネット通販トラブル、架空請求メール、進化した特殊詐欺、悪質商法等要望に応じてわかりやすい講座を行っています。
日時、時間等は打合せをさせていただきます。

お問い合わせ

町民課 ☎(82)22333

♪子育て支援センター♪

遊びば

子育て支援センター 遊びば
(わかさこども園内)

☎ 82-0011 IP ☎ 9-82-0011
月～金曜日（祝祭日を除く）
9:30～15:30

第1回子育て講演会を行いました。子ども読者アドバイザーをお招きして「赤ちゃん絵本について」お話をしていただきました。わらべうたや人形を交えながらやさしい穏やかな声で、絵本を読んでいたいただき、絵本の良いところや読み聞かせのポイントを聞きました。

☆ポイントとして

- ・絵を見て楽しむ。言葉、音を楽しむ。そして、お母さんが楽しんでみるのが一番！！
- ・いろいろな絵本と出会わせてあげましょう。
- ・絵本は上手く読めなくても、お父さんやお母さん、大好きな人の声で読んであげましょう。
- ・絵本と生活（自然）の体験が重なると、イメージが膨らみ、指差しが始まったり、想像力や言葉が豊かになるようです。本物と出会わせてあげましょう。

～参加者の感想～

お母さんの声で聞く絵本は子どももお母さんも癒されて、温かい気持ちになれるんだなあと思いました。愛情を伝えたり感じたりできる大切なコミュニケーション方法だと思いました。



7月の予定

5日（水）	大きさ調べ	18日（火）	お誕生会
7日（金）	七夕まつり	20日（木）	絵本の読み聞かせ
12日（水）	ママサークル	28日（金）	水と遊ぼう

公民館ひろば

公民館サークル講座紹介!!

公民館で、生きがいをづくり、仲間づくりをはじめませんか？

公民館クラブ講座は、趣味や教養を高めるだけではなく、その活動を通じて地域の人々が出会い、仲間をつくり、力を合わせていくことで、明るく元気なまちづくりを目指すものです。

手芸同好会

毎月第2・4月曜日 13時～16時

手芸同好会では、ppバンドやクラフトテープを使うかごバッグ作りを行っています。ppバンドとは、手芸用の荷造りひもで、たくさん色ががあります。加工しやすく、かご作りが初めてという方にもおすすめです。会員は12名で、和気あいあいと行っており、世界に一つだけの素敵な作品と一緒に作りませんか。見学大歓迎！



▲和気あいあいとした雰囲気のなか取り組む同好会メンバー

お問い合わせ

若桜町公民館
池田分館
☎(82)1584 IP☎9(82)1584
☎(83)0540 IP☎9(83)0540

お面の力作ずらり!!

学園9年生のお面の作品展(お礼)

若桜町公民館では、6月2日～6月30日まで、若桜学園9年生の生徒が美術の学習で取り組んだ作品展を開催しました。

若桜の伝統行事である「若桜神社御幸祭」、通称「わかさまつり」に欠かせない「本面」制作を通して、若桜の伝統文化の良さを再発見し、身近に感じ、興味を持って学びにつなげたいことを目的に、中学生の持つ柔らかい感性で新しい風を吹き込ませ、一人ひとりが思い思い制作された14点の作品を展示しました。

見られた方は、「どの作品も生徒の素直な表現のものばかりで、その子らしい表現が工夫されている」と感心されていました。



▲若桜学園9年生の力作が並ぶ展示場

第2回若桜氷ノ山寿大学社会見学

―鳥の劇場「帽子屋さんのお茶の会」―

5月18日（木）、第2回若桜氷ノ山寿大学は社会見学を実施し、十三名が鳥の劇場（鹿野町）で『不思議の国のアリスの』帽子屋さんのお茶の会』を観劇しました。

鳥の劇場に着くと、主宰者の中島諒人さんが「お茶でものみ一息ついてください」とあたたかく出迎えてくださいました。鳥の劇場内にある「鳥のカフェ」でお茶を飲みながら、受講生同士が和やかな雰囲気観劇が始まるのを楽しみにして待ちました。

今回の観劇の内容は、「不思議の国のアリス」の登場人物たちがたくさん現れ、「お茶の会」を開くことを巡ってヘンテコなやりとりを展開するコメディでした。コメディならではの、一つの時代を作った劇作家・別役実氏の作品のため、笑いだけでなく、他者と交流することの不安や不安を超えたところで獲得される大きな喜びを描いた人の魂の成長譚でした。

観劇後受講生は「若い人の声量は、大きくて、はつきり聞こえてよかった。なかなか見る機会のない観劇が見られてとても良い経験となった。役者さんとの距離も身近で、息づかいも感じられたのでとてもよかった。」との感想もいただき、満足していただけた社会見学となりました。



▲早く始まらないかと心待ちにする受講生



▲きらびやかな舞台セット。主宰者から説明を受けます

郷土文芸

（敬称略）

川柳（さくら吟社）

冷や飯を食って出世の道を知る
 我が輩はと名乗るほどでも無い猫だ
 元気で食べ老いの歩幅は変わらない
 茶柱立ち良い事あると今日信じ
 腹ぺこに食べるおにぎりもう一つ
 マスク外し化粧映える女性たち
 年金を食べて気楽に老いている
 日がしずみ今日一日に感謝する
 母の日に届く好物感無量
 満面の笑み友情が有り難い
 よく食べるがエネルギーシユじゃない私
 月日の流れだんだん早くなってきた
 トーストを食べてほほ笑む朝の膳
 春風で鳥も草木も双^も手あげ
 百万の札束ヤギに食べられた
 日本の四季もうすれるこの暑さ
 出て来るは淋しき句かな五七五まで
 田畑まで緑に変わる山里だ

俳句（鶴尾句会）

でで虫や大志背負ひて歩みけり
 凜としてアンネの薔薇の花燃ゆる

中尾 陽子
 茗荷 恵子

岡崎 彰夫
 岡崎 彰夫
 門村 千代
 門村 千代
 門村 千代
 川上 巧
 川上 巧
 君野 和子
 君野 和子
 車井 信恵
 車井 信恵
 中田 房江
 中田 房江
 中田 房江
 矢部 節子
 矢部 節子
 山本 延子
 山本 延子
 山本 延子
 米谷 好衛
 米谷 好衛
 米谷 好衛

若桜の集落史

第18回 岸野

岸野集落は、現在空き家は無く、子どもからお年寄りまで、10世帯26名が暮らしている。60歳以下は8名と、若者が少なくなっている。

集落の中は「かみでえ」「しもでえ」に分けられ、偶然にも5軒ずつで構成されている。

岸野の行事としては、1月の成人の日に御日待と初寄せ、春と秋には節句（祭り）、代満（しるみて）、こどもの日兼岸野集落懇親会がある。今では、春の節句と代満はなくなった。

以前は神社の隣にあるこもり堂で集落の行事を行っていたが、公民館が出来てからは公民館で行うようになった。中でも、こどもの日兼岸野集落懇親会は何年も続いている。昔はバスを借りて県外にも出かけていたが、最近は町内にお金を落とそうと言ふことになり、高原の宿「氷太くん」でグラウンドゴルフをした後に懇親会をしている。年々

参加人数が減ってきており、行事の見直しも考えられている。現在このような行事をしている集落は少ないと思うので、何とか継続出来ればと思っている。

生活環境が変わったことと言えば、集落にある町道である。昔は狭く砂利道で、車一台しか通れない状態だった。冬になると、国道までの約百メートルを朝は若者が、夕方は年寄りや子どもなどが雪かきをしていた。また、国道も魔のS字コーナーと呼ばれるくらいカーブがきつくと、何台ものトラックや車、バイクが事故をしていた。今では、国道は直線化し結果事故が少なくなり、町道は広く整備され、除雪車で集落を一周除雪してもらえようになった。

（岸野集落協力員）

吉川

吉川集落は、兵庫県播磨の国、宍粟郡千種村（現 宍粟市千種町）大字西河内と岡山県美作の

国、吉野郡（現 英田郡）西粟倉村大字大茅との県境に位置し、昔から様々な形で文化交流が行われた。

西粟倉村からは若杉峠を通過して演芸的文化が入ってきて、吉川集落の若衆（青年）が楽団を作り、楽器の演奏や手笠踊り、手踊りを行った。年輩の人は歌を習って、盆の時期には各家の門内を踊って廻り、池田集落や若桜宿内でも好評だった。

西粟倉村と交流があった頃、盆踊りとされる数え歌が入り、毎年8月13日頃から8月20日（20日盆）まで毎日のように盆踊り大会が開かれ、集落の若い男女が下駄が磨り減るまで踊っていた。

一方、千種町とは江浪峠を通過して人の交流は元より、山陰山陽の物資等による交流が盛んだった。江浪峠は比較的に山道が緩やかで、荷物を背負って峠を越え、双方の商売街道として往来が盛んだった。

吉川集落の若衆は、江浪峠を下駄やわら草履で千種町へ夜遊びに行き、朝方

帰っては山仕事に従事した。このような風習が双方にあり、若者同士の縁組も多くあり、現在でも親戚付き合いがある。

昔の青年団は集落の油と言われ、何事にも中心的存在であった。集落の祭り事から様々な行事に青年の力が発揮されていた。冬場の楽しみの一つに演劇が開催され、前日まで劇の練習、踊りの練習、そして小道具の制作と大変な毎日であったという。

小さな集落であったが、他県の文化を吸収し、苦しきの中にもお互いを大切に、助け合い素晴らしい集落へと発展してきた。

（吉川集落協力員）



ふれあい交流センターだより

アイリス

希望・虹

ふれあい交流センター

☎&FAX (82) 1602
IP ☎ 9 (82) 1602

書道教室

5月18日

今年度も講師として、奈羅尾先生のご指導のもと書道教室がスタートしました。この教室は、子どもたちは1時間、大人の方は2時間で開催しています。

子どもたちは、先生にご指導していただきながら、自分か納得する字が書けるまで何度も何

度も書き直し、熱心に取り組んでいました。

また、大人の方は、墨の香りを楽しみながら、リフレッシュしているようでした。静かに座って書くことで、自然に忍耐力や集中力が高まるそんな教室です。



▲子どもたちの様子



▲教室の様子

いきいき教室

5月25日

徳田めぐみさんを講師として、昨年、大好評だったPPバンドバッグを今年度も作ることにしました。

今回は3D模様のバッグに挑戦しました。凹凸に出来上がるのを楽しみに、皆さんが熱心に取り組んでいました。好きな事をしてしていると時間がたつのも忘

れて、とても楽しそうでした。バッグづくりは沢山の編み方があり、いつまでも飽きる事なく楽しく作ることが出来ます。また、色や大きさをアレンジして自分の思うサイズで作ってみたり、知人にプレゼントをしても喜ばれます。



▲組み立ての様子



▲指導を受けている様子

人権かるた

笑顔で ふくらむ みんなの若桜



わかさ生涯学習情報館

☎ 82-6860 IP ☎ 9-82-6860 FAX 82-6861

【開館時間】10:00～18:00【休館日】月曜日・祝日・毎月最終木曜日

【貸出冊数と期間】1人10冊まで、2週間



夏休み読書会 かわいい話(全4回)

【日時】7月26日(水)、28日(金)、
8月4日(金)、9日(水)
10:45から

【場所】情報館 会議室

夏の暑さが涼しくなる、人気のかわいいおはなし会です。申込不要でどなたでも参加いただけます。

おもちゃの病院

【日時】7月15日(土)
10:00～14:00

【場所】情報館 エントランス

おもちゃドクターの岩田了さんが、大切なおもちゃを修理します。詳しくは広報7月号折込みチラシまたは情報館へお問い合わせください。

7月の予定

7月						
日	月	火	水	木	金	土
						1
2	3	4	5	6	7	8
9	10	11	12	13	14	15
16	17	18	19	20	21	22
23	24	25	26	27	28	29
30	31	■は休館日				

●乳幼児対象読み聞かせ (読み聞かせグループ「もこもこ」)

【日時】7月20日(木) 10:30～ 【場所】情報館 プレイルーム

●脳を元気にしよう「音読教室」(情報館館長)

【日時】7月14日(金) 14:00～ 【場所】情報館会議室

新着図書

文 学		そ の 他	
・鬼役 33	坂岡 真	・京都パンで巡るおいしい古民家	片岡 れいこ
・罪滅ぼし	小杉 健治	・野草図鑑	金田 洋一郎
・ユーチューバー	村上 龍	・母は死ねない	河合 香織
・きよのお料理日記 3, 4	秋川 滝美	・居場所。	大崎 洋
・オール・ノット	柚木 麻子	・くり返し作りたい一生ものレシピ	石原 洋子
・松本・江の島殺人事件	梓 林太郎	・やきもの基本用語事典	陶工房編集部
・ぼんぼん彩句	宮部 みゆき	ヤング・児童書・絵本	
・27000冊ガーデン	大崎 梢	・雨にシュクラン	こまつ あやこ
・最後の祈り	薬丸 岳	・体育学部・スポーツ科学部	山下 久猛
・焼け野の雉	梶 よう子	・ふしぎ草子	富安 陽子
・ストロベリームーン	芥川 なお	・へそまがりの魔女	安東 みきえ
・コメンテーター	奥田 英朗	・日本植物学の父 牧野富太郎	清水 洋美
・結ぶ菊	知野 みさき	・みつけた!自然のかたち 1～3	上原 巖
・奔れ、空也	佐伯 泰英	・どうながのプレッツェルとこいぬたち	マーグレット レイ
・霹靂	上田 秀人	・トマト	荒井 真紀
・蓮の露	坂井 希久子	・とっともすてきなおうちです	なかがわ ちひろ
・われら闇より天を見る	クリス ウィタカー	郷 土	
・くもをさがす	西 加奈子	・若桜町町勢要覧 資料編 2022	若桜町役場
・老いてはネコに従え	養老 孟司	・レッドデータブックとっとり 2022	永松 大 ほか

★この他にもたくさん入ってきていますので、当館新刊コーナーをご覧ください。

笑いクラブ開催日程（7月～9月）

	わかさ笑いクラブ	池田笑いクラブ
日にち	7/13、8/10、9/14	7/20、9/21
時間	13:30～15:00	
場所	若桜町公民館	池田分館



6月のクラブの様子。
久しぶりに顔を合わせて「笑いケア体操」を行いました。声を出して笑う事で体も温まり、自然と心も体も軽くなりました。

笑いクラブに 参加しませんか？

2年間活動を休止していましたが笑いクラブを、6月より再開しました。今後は、定期的に開催します。申し込みは不要ですので、みなさんお気軽にご参加ください。

INFORMATION 暮らしの情報

催し

たくみの館企画展
盛田啓輔写真展

「若桜から山便り ～滝編～」

若桜町観光協会・八頭町観光協会共催
写真コンテスト入選作品展

「春の若桜鉄道と沿線風景」

山ボーイこと盛田啓輔氏による写真展「若桜から山だより～滝編～」を開催します。若桜町には90以上の滝があり、その中から盛田氏が撮りためた約60点の滝の写真を展示します。

また、同時企画として若桜町観光協会と八頭町観光協会共催の写真コンテスト「春の若桜鉄道と沿線風景」の入選作品を展示します。皆様のお越しをお待ちしています。

なお、期間中の7月16日（日）には、盛田氏の案内による大鹿滝・雲龍の滝等を巡る滝ツアーを計画しています。詳しくは今月の折り込みチラシをご覧ください。

【会場】若桜郷土文化の里 たくみの館
（入場無料）

【期間】7月8日（土）～7月30日（日）

9時～17時（最終日は15時まで）

【休館日】月曜日（祝日の場合は翌日）



▲盛田啓輔氏
「大鹿滝」



▲武田治氏
「夕暮れの若桜駅」

【お問い合わせ】

たくみの館

☎(82)0583

IP ☎(82)0583

お知らせ

7月は「社会を明るくする運動
強調月間」です

「社会を明るくする運動」は、地域に暮らす人たちの手でつくれる活動です。犯罪や非行のない社会を実現するために、一人ひとりが考え、参加するきっかけとなることを目指しています。

八頭更生保護観察協会（若桜町・八頭町）は、2町合同の研究大会を7月28日（金）に八頭町船岡地区公民館で開催します。皆さまのご参加をお待ちしております。



【お問い合わせ】
町民課 ☎(82)2233

特殊詐欺被害防止のため自宅電話を見直してみませんか？

令和4年に県内で発生した特殊詐欺被害のうち、半数を上回る51パーセントが自宅固定電話にかかってきた電話がきっかけでした。（令和3年は62パーセント）

つまり、詐欺の電話を受けないように対策をするだけで、特殊詐欺被害に遭う確率がグッと下がります。

●特殊詐欺被害防止に有効な電話機能

☆ナンバーディスプレイ機能

かかってきた電話番号が表示されるので、知らない番号からの電話に出なくてすみす。

☆留守番電話機能

常に留守番電話設定にしておけば、自分の

声を録音されたくない犯人は電話を切りま
す。

☆特殊詐欺対策サービス

通話録音データをAIで解析し、通話内容
から詐欺の疑いがあると判断すると、事前
に登録した家族などの連絡先に通知しま
す。(NNTT)

迷惑電話を自動でブロックします。(ケー
ブルプラス電話)

特殊詐欺について電話でのご相談は、警察総
合相談電話#9110又は、郡家警察署に連絡
してください。



【お問い合わせ】

警察総合相談電話 #9110
郡家警察署 ☎(72)0110



郡家署

2023年度「県民向けミニ手
話講座」及び「気軽に筆談セミ
ナー」の開催について

県民向けミニ手話講座(親子編)

【日 時】①7月29日(土)10時30分〜12時

②8月10日(木)19時〜20時30分

【場 所】①県立福祉人材研修センター

②鳥取市人権交流プラザ

【申込み切】①7月21日 ②8月3日

県民向けミニ手話講座(3回連続編)

【日 時】①10月19・26日、11月2日(木)

各日18時45分〜20時45分

②11月10・17日、24日(金)

各日18時45分〜20時45分

【場 所】①鳥取市人権交流プラザ

②県立福祉人材研修センター

【申込み切】①10月12日 ②11月2日

気軽に筆談セミナー

【日 時】①7月30日(日)10時〜12時

②8月6日(日)10時〜12時

③9月4日(月)13時〜15時

【場 所】①、②県立福祉人材研修センター

③鳥取市人権交流プラザ

【申込み切】①7月21日②7月31日③8月28日

【受講料】無料

【申込方法】

・郵送

封筒に「ミニ手話講座申込書在中」と赤字で
記入し郵送してください。

・FAX

FAX送信後、問い合わせ先に電話してくだ
さい。

・申込フォーム

当協会ホームページまたは、案内申込書記載
のQRコードからアクセス可能です。

【申込・お問い合わせ】

鳥取県中部聴覚障がい者センター

養成講習会(手話)事務局

☎0857(27)2355

FAX 0857(27)2360

令和5年度
労務管理セミナーの開催

【目 的】最近の法改正の情報を分かりやす
く解説し、より働きやすい職場づ
くりの実現を目指した労務管理セ
ミナーを開催いたします。

【実施内容】テーマ…今どきの働き方・働かせ
方、最新の法改正トピッ
ク等

【内 容】副業兼業の注意点、月60時間超残
業の取扱い、高齢者雇用の活用、
賃金のデジタル払い等

【講 師】特定社会保険労務士 安田 岳歩氏

【日 時】7月19日(水)14時〜15時30分

【実施場所】鳥取県立図書館 2階 大研修室
(鳥取市尚徳町101)

【定 員】30名(事前申込必要)

【対象者】労働者、求職者、労務担当者、一
般の方など興味がある人

※求職活動中の方は証明書を準備しますので、
申込時にお知らせください。

【参加料】無料

【申込締切】開催日前日(7月18日)まで

【申込方法】電話・FAX・QRコード

【申込・お問い合わせ】

鳥取県中小企業労働相談所みなる鳥取
(平日9時〜17時30分)

☎0857(25)3000

FAX 0857(25)3001

QRコードからの
申込みはこちら

↓

7月セミナー



第90回市民医療講演会

【日 時】7月22日(土)10時〜11時30分

【場 所】さざんか会館5階大会議室

【内 容】演題…今、知ってほしいタバコの話
〜最近の禁煙治療〜

【講 師】廣谷 茜氏(公立浜坂病院 総合診療
科部長)

【定 員】100人

【料 金】無料

※予約不要

【お問い合わせ】

鳥取市立病院地域医療総合支援センター

地域連携係

☎0857(37)1522(代)

FAX 0857(37)1558

相談

司法書士による「無料法律相談会」

- 【日時】7月18日(火) 16時～18時
※前日までに要予約
- 【場所】鳥取県立図書館 2階小研修室
- 【内容】相続・不動産登記、会社・法人登記、成年後見、多重債務 等

【ご予約・お問い合わせ】

鳥取県司法書士会
☎0857(24)7024

鳥取県行政書士会からのお知らせ

行政書士無料相談

- 【日時】①7月8日(土) 10時～14時
※要予約(1人30分程度)
②8月6日(日) 10時～15時
※要予約
- 【場所】①鳥取市立中央図書館 2階多目的ホール
②鳥取市立気高図書館 2階会議室
- 【内容】相続・遺言、成年後見、農地転用、許認可申請、契約など
- 外国人無料相談(英語・中国語対応可)
- 【日時】7月12日(水) 10時～12時
※要予約
- 【場所】鳥取県立図書館 2階
- 【内容】在留資格、仕事、国際結婚のこと、その他(日本人の相談も可)

【ご予約・お問い合わせ】

鳥取県行政書士会事務局
☎0857(24)2744

募集

「因州若桜鬼っこまつり実行委員会では、10月29日(日)開催予定の因州若桜鬼っこまつりの出店者・出演者・出演者募集」

因州若桜鬼っこまつり実行委員会では、10月29日(日)開催予定の因州若桜鬼っこまつりの出店者・ステージイベント出演者を募集します！皆さまのご応募をお待ちしています。
【締め切り】7月28日(金)

【申込・お問い合わせ】

経済産業課
☎0858(82)2238
IP ☎9(82)2238
FAX 0858(82)0134
✉ keizai@town.wakasa.tottori.jp

介護の入門的研修受講者募集について

介護に関心がある方を対象とした、介護の基礎を学ぶ5日間の研修受講者を募集します。
全日程を終了された方には修了証書を発行し、施設等で就職を希望される方に対しては鳥取県福祉人材センターが就労にむけた支援をします。

【対象】介護の仕事に関心のある方、介護職希望の方、介護助手として就業されている方

【実施主体】

鳥取県 社会福祉法人鳥取県社会福祉協議会

【実施機関】

鳥取県

【受講料】

無料

【開催日】

- ①7月25日(火)、8月1日(火)、8月8日(火)、8月17日(木)、8月18日(金)
- ②9月2日(土)、9月9日(土)、9月16日(土)、9月23日(土)、9月24日(日)
- ③7月8日(土)、7月15日(土)、7月22日(土)、7月29日(土)

【会場】

- 7月30日(日)
- ①東部/県立福祉人材研修センター
②中部/倉吉未来中心、上灘公民館
③西部/米子市コンベンションセンター、米子市文化ホール
- 【定員】①②③ 30名ずつ

【お問い合わせ】

社会福祉法人鳥取県社会福祉協議会
福祉人材部
☎0857(59)6336

鳥取県東部広域行政管理組合 廃棄物等審議会委員の募集

【募集内容】

廃棄物の処理及び再利用並びに本組合が設置する公の施設の管理運営に関する基本的事項について審議
任期・委嘱の日から2年間
会議の開催：3回程度/年

【募集条件】

鳥取県東部地域在住の20歳以上(令和5年4月1日現在)で、平日開催の会議に出席できる人

【募集人員】

3人程度

【報酬】

7,000円/出席1回

【募集方法】

7月25日(火) 必着で、応募理由を400字程度にまとめ、住所・氏名・生年月日・職業・電話番号を明記のうえ、持参・ファクシミリ・郵送・電子メールのいずれかで問い合わせ先まで
※書類選考のうえ、応募者に選考結果を通知

【お問い合わせ】

鳥取県東部広域行政管理組合事務局環境衛生課
〒680-0052 鳥取市鍛冶町18-2
☎0857(26)0532
FAX 0857(29)2759
✉ kankyoo@east.tottori.tottori.jp

2023年度手話奉仕員養成講習会(入門編)受講者募集

きこえない・きこえにくい人のコミュニケーション支援を行う手話奉仕員の養成講習会が、次のとおり開催されます。

【対象】 高校生以上(定員20名)

【日時】 9月5日(令和6年2月6日)
(毎週火曜日、全21回)
各回18時45分～20時45分

【会場】 さわやか会館ほか

【内容】 ①実技
②聴覚障害者福祉等に関する講義
※厚生労働省手話奉仕員養成カリキュラムに準じて実施

【授業料】 2,000円(テキスト代別途)

【申込期限】 8月22日(火) 必着

【受講申込・お問い合わせ】
鳥取県中部聴覚障がい者センター
養成講習会(手話)事務局
☎00858(27)2355
FAX00858(27)2360



宝くじ 公式サイト

宝くじがネットで購入できる!

宝くじ公式サイト

宝くじの収益金は、明るく住みよいまちづくりに使われます

お問い合わせ先 宝くじコールセンター TEL 0570-01-1192 (ナビダイヤル 有料)
TEL 011-330-0777 (有料)

サマージャンボ7億円

(1等5億円・前後賞各1億円合わせて)

サマージャンボミニ3千万円

(1等2千万円・前後賞各5百万円合わせて)

この宝くじの収益金は市町村の明るく住みよいまちづくりに使われます。

各1枚 300円

7月4日(火)2種類同時発売!

発売期間 7/4(火)～8/4(金)

公益財団法人鳥取県市町村振興会

【お問い合わせ先】
ハローワーク鳥取
☎0857(23)2021
ポリテクセンター鳥取
☎0857(52)8802

ポリテクセンター鳥取

受講料無料

(テキスト代は実費)

9月入所生

施設見学会はこちら▲

募集科	①ものづくり溶接科	②住宅リフォーム技術科	③電気設備技術科 (導入訓練付※)
修了後の職種	溶接工、機械板金・製缶工、プレスオペレーター	設計、事務職、営業、建築CADオペレーター、技術職	電気工事士、設備保守、消防設備士
募集期間	7月6日(木)～8月9日(水)		
訓練期間	9/5(火)～2/28(水)		9/5(火)～3/29(金)
定員	12名	18名	若干名
応募方法	受講申込書をハローワークへ提出		
選考日①②	8/18(金)	キャリア形成相談日③	8/21(月) <面接のみ>

※導入訓練は、パソコンの基礎、チーム力を学ぶ(1か月)＋一般訓練(6か月)の7か月コースです。自身の能力や特性を知り、就職に向けステップアップが可能です。

職業訓練受講生募集

ものづくりの技術を学び、自身の可能性を広げませんか!

リファレインいなば

7月リサイクルファクトリー・スケジュール



内容	日時	定員	費用
健康布ぞうり	7月6日(木) 10:00~15:00	8人	100円
刺し子風 鍋つかみ	7月13日(木) 10:00~12:00	5人	無料
マイバッグ (たためるトート バッグ)	7月20日(木) 10:00~15:00	5人	無料
木工 カブトムシ壁掛	7月28日(金) 10:00~12:00	5人	100円

※各教室内容により、布等の材料をご持参頂く場合があります。詳しくはお問い合わせください。
※上記以外の体験講座や、出張講座も行います。
お気軽にご相談ください。

【教室参加申込・お問い合わせ】

リファレインいなば(鳥取市伏野2220)
☎0857(59)6026
開館時間 10時~16時
休館日 月曜日(月曜日が祝日の場合は翌平日)
参加申込 7月1日(土)より受付(先着順)

夏休み企画

○卓上収納ラック

- 7月23日(日) 10時~
- 10組(先着順)
- ・親子で参加(小学生以上)
- ・参加費 300円

○ガラス絵風鈴工作

- 8月6日(日) 10時~
- 10組(先着順)
- ・親子で参加(小学生以上)
- ・参加費 100円

○エコバスツアー・ごみ処理施設をたずねて

- 8月3日(木) 雨天決行
- 鳥取駅南口集合 9時50分
- 鳥取駅南口解散 15時45分
- ☆募集期間 7月7日(金)~7月17日(月・祝)
- ☆募集人員 10名(先着順)
- ☆小学3年生以上は、1人での参加もOK
- 大人のみ参加もOK
- ☆参加費 無料
- ☆持ち物 弁当、水筒、帽子、上履き、筆記用具
- ☆注意事項 運動靴着用のこと、集合時間厳守
- ☆スケジュール
リンピアいなば 見学(河原)
鳥取県東部環境クリーンセンター 見学(伏野)

【申込・お問い合わせ】

リファレインいなば
☎0857(59)6026
(月曜日休館 ※ただし月曜日が祝日の場合は翌平日)

有料広告

有料広告募集中

- ・広告の大きさ 縦50mm × 横80mm (この枠と同じ大きさです。)
 - ・掲載料 4,000 ~ 5,000円/月 (掲載期間により異なります。)
- 詳しくは町ホームページをご覧ください。企
画政策課へお問い合わせください。
※町ホームページ掲載の広告も募集中です

【お問い合わせ】

企画政策課 ☎ 82-2231 IP ☎ 9-82-2231

戸籍の窓口

※6月11日届出分まで

ご冥福をお祈りします

下町 松田 八重子さん 102歳
加地 山口 翠さん 62歳

返典香

ありがとうございます

若桜町社会福祉協議会へご寄付をいただきました。
金一封
吉川 道脇 正吉さん 母ます子さん
巻米 前住 充さん 祖母富美恵さん
下町 尾崎 詠子さん 母松田八重子さん
湯原 永雲寺

※戸籍の窓口はご家族の同意をいただいた方のみ掲載しています。



みんなのフォトリレー 第28回



菴米神社

つくよねっ子たちにとって「お宮行こ！」は遊びに行こうの合言葉。

菴米分校には校庭がなかったため、休憩時間や放課後は分校の目の前にある神社は校庭。自転車の練習をしたり、かくれんぼや鬼ごっこ、木登りにタイムカプセルを埋めたりとたくさんの思い出が詰まった神社です。

(清川 里佳子さん)



行事予定

日付	行事名	時間	場所
7/2(日)	ソフトバレーボール大会	9:00~13:00	第1町民体育館
7/4(火)	消費生活相談	9:00~16:00	ドリーミー
7/6(木)	乳幼児健診	12:45~受付	保健センター
7/11(火)	人権相談	9:00~11:30	ドリーミー
	消費生活相談	9:00~16:00	ドリーミー
	行政相談	9:00~11:00	ドリーミー
	法律相談	13:30~16:00	ドリーミー
7/13(木)	障がい者相談	9:30~12:00	ドリーミー
	笑いクラブ	13:30~15:00	若桜町公民館
7/14(金)	池田がんばる教室	13:30~15:00	池田分館
7/18(火)	消費生活相談	9:00~16:00	ドリーミー
7/20(木)	池田笑いクラブ	13:30~15:00	池田分館
7/22(土)	土用縁日	16:00~20:45	若桜駅前広場
	若桜町納涼花火大会	20:00~20:20	中之島公園(打ち上げ)
7/25(火)	特定・各種がん検診	8:30~10:00	保健センター
	消費生活相談	9:00~16:00	ドリーミー
7/28(金)	わかさ健康測定会	10:00~11:00	保健センター
	わかさがんばる教室	13:30~15:00	保健センター
7/29(土)	ソフトテニス大会	9:00~13:00	若桜学園テニスコート
7/30(日)	第48回部落解放若桜町研究集会	9:00~11:20	若桜学園さくらホール

人口と世帯数(対前月増減)

世帯 1,274世帯(+6)
人口 2,794(-9)
男:1,341(-6)
女:1,453(-3)

住民基本台帳に記載された外国人を含む
(令和5年6月1日現在)

7月の税金・保険料

固定資産税(第2期)

【納期限】7月31日(月)

※たばこは若桜町内でお買い求めください。
(若桜町の税収となります)



みんなで乗ろう
若桜鉄道