

緑と清流のまち『若桜』

広
報

わかさ



主な内容

- 02 | 令和5年度自治会役員名簿
- 03 | わかさこども園入園式
| 若桜学園入学式
- 04 | 令和4年度 若桜町表彰
- 07 | 若桜町人事異動
- 08 | 新教育長を任命
- 09 | 若桜学園教職員人事異動

1年間お世話になります

令和5年度 自治会役員名簿

令和5年4月現在

集落名	自治会長	公民館長	同和教育推進員	農業推進連絡員	保健委員	環境衛生委員 又は厚生部長
新町	松浦 和也	三島 勝彦	三島 義彦	山中 幹也	朽本 一葉	山口由企夫
山田町	中村 司	島本 克己	大石 文子	山根 勝	小谷久美子	小谷久美子
上町	西本 誠	渡邊 法明	淵見 恵子	湯川 忠文	奈羅尾理加	野田 良子
中町	多田 悟	高野須泰英	高野須泰英	梶原 明	—	谷口 雅子
下町	上山 清人	野口 賢一	前田 弥生	門村 進	秋田恵理香	岡田 信憲
西町	盛田 啓輔	西山 真路	西山 真路 丹松 正信	盛田 義実 西山 真路	加島 裕子 平山 富美	加島 裕子 平山 富美
農人町	岩本 孝美	西本 政康	圓井 節美	表 利幸	山本 夕子	稲村美智生
三倉	盛田 敬一	中尾 義春	中尾 義春	—	山根 朗	山根 朗
上高野	杉本 義信	厨子 裕之	厨子 裕之	—	矢部みどり	厨子 礼子
高野	徳田 考重	谷口 吉行	川上 充男	—	中尾 義徳	柴田 好道
浅井	本家 和範	小野 勝美	小野 勝美	浅井肥佐雄	澤田ちあき	浅井 律子
若葉団地	津村 勝	竹内 泉	金谷 憲典	—	伊原 侑加	岡部 時広
口屋堂羅(正)	小林 直樹	小林 昇	小林 昌司	小林 正昭	小林 陽子	小林 昌司
屋堂羅(副)	三島登志幸	三島 敏彦	伊井野 巖	伊井野 勇		伊井野 巖
寺所	茗荷 主吉	茗荷 誠二	山本 博	茗荷 威	茗荷 綾子	茗荷 綾子
馬場	藤原 博文	藤原 祐二	藤原 紀昭	藤原 博文	高橋 則子	高橋 健二
あかまつ団地	伊井野優希	中湯 一志	中湯 一志	—	片山 公貴	片山 公貴
内町	山本 義紀	盛本 健一	盛本 健一	森本 峯夫	森木 和正	森木 和正
赤松	中島 彰	大杉 幹夫	中島 彰	大杉 政義	大坪 福子	大坪 福子
来見野	上川 重徳	長尾 正重	長尾 正重	上川 重徳	長尾 和子	上川 重徳
諸鹿	垣谷 久雄	森下 嘉明	森下 嘉明	橋本 健治	大石都志子	垣谷 久雄
香田	小林 道弘	小林 学	山根 慧子	小林 正樹	小林 典子	浅井 敦
長砂	小林 龍児	小林 龍児	小林 龍児	小林 誠	小林 龍児	石田 信恵
湯原	大竹 俊充	大竹 俊充	竹本 義矩	嶋本 和昭	岡田 光子	岡田 光子
淵見	植嶋 荘司	植嶋 荘司	植嶋 荘司	植嶋 秀幸	植嶋しのぶ	植嶋美知子
茗荷谷	藤原 陽一	藤原 陽一	—	—	—	藤原須磨枝
菴米	山根 則男	森岡 靖彦	森岡 靖彦	森岡 登	奈羅尾祥幸	奈羅尾祥幸
大炊	山根 安男	山根正太郎	山根正太郎	山根 和夫(大炊) 山根登代明(神直)	山根 慶子(大炊) 山根百合子(神直)	山根 安男
岸野	森本 輝明	森本 敏幸	森本 繁行	森本 浩史	森本 恵子	森本 幸子
糸白見	山根 昌孝	中島 大輔	中島 大輔	山根 忠男	前田かおる	伊井野英明
根安	関本 裕志	中尾 勝	中尾 勝	山本 誠記	中田 房江	田中 雄市
須澄	志水 賢一	川戸 孝彰	谷口 国彦	福山 繁一 志水 賢一	中田 雅子	川戸 孝彰 杉内 敏男
岩屋堂	中村 潔	川口 恭司	柿ヶ原良則	柿ヶ原俊一	山根 和恵	山根のり子
吉川	瀧下 宇一	山口 真一	中本 辰美	吉田 篤史	清水 由江 清水須美子	清水 由江 清水須美子
栃原	山本勘次郎	門田 雅温	山本勘四郎	山本 纈重郎	山本 康代	山本 安雄
中原	中村 雅夫	城本由紀夫	城本由紀夫	永原 聡	城本由紀夫	城本由紀夫
加地	細川 清美	小椋 修	小椋日出美	平田 新悟	細川由紀子	小椋 光浩
大野	西山 博文	小椋 英一	小林 光人	西山 博文(寺前) 尾崎キョエ(大野)	小林 光人(寺前) 羽淵 宏則(大野)	小林 光人(寺前) 羽淵 宏則(大野)
小船	中嶋 章	清水 真由	米谷 早苗	石本 勝彦	清水 靖子	米谷 早苗
落折	平家 保	平家 浩二	平家 俊則	平家 弘之	平家 安春	平家 安春
わかさあすなろ	右近 秀明					

わかさこども園入園式



4月4日(火)、晴れ渡る青空のもと、わかさこども園で入園式を行い、新入園児3名、前年度途中入園児3名の計6名の園児がわかさこども園に入園されました。

式では先生から一人ずつ名前を呼ばれると、元気よく手を上げて「はいー」と大きな返事が式場に響きました。また、今年度は年長児組のお兄さん、お姉さんと一緒にお祝いの歌「チューリップ」の歌をみんなで歌いました。

これから元気よく、すくすくと育っていく姿を見るのがとても楽しみですね。

(わかさこども園)



▲元気いっぱいの6名が入園



▲年長児のみ式に参加 ～町長挨拶～

若桜学園入学式



令和5年度の若桜学園の入学式が、4月10日(月)にさくらホールで行われました。新しく迎える学校生活への希望を胸に、11名の新入生が元気よく、笑顔でホールに入場しました。

新入生は一人ずつ名前を呼ばれると、元気よく返事をし、若桜学園の児童の一員となりました。

校長先生は、「笑顔は周りの人を幸せにします。元気いっぱいの笑顔で学校生活を過ごしてほしいと思います。」と話されました。

また、児童生徒代表の森木蘭楽さんは、「ありがとう、ごめんなさい、などの挨拶を友達や家の人、地域の人にもできるようにしましょう。周りの人に迷惑をかけないように、時間を守りましょう。」と、大切

にしてほしいことを2つ話されました。また、心配事があれば相談してくださいと、先輩として新入生の不安をやわらげ、一緒に新しくスタートできる喜びを表していました。

本年度は全校児童生徒数が106名となりました。全校児童生徒が互に関われる一貫校の良さを生かし、学園での生活が充実できますよう地域全体で支えていきたいと思っております。これからもご協力よろしくお願ひします。

(教育委員会事務局)



▲11名の児童が入学

令和4年度 若桜町表彰



▲左から山根議長、武田恭二さん、坂本司良さん
(若桜町観光ガイドクラブ会長)、上川町長

町の自治の振興、公益、町民の福利増進等で功績のあった方に贈られる若桜町表彰の授与を3月27日に行いました。

令和4年度は、若桜町教育委員、若桜町民生児童委員、若桜町人権擁護委員として長きにわたり教育振興・社会福祉に尽力されたとして、武田恭二さん(新町)が功労表彰を受賞、若桜の魅力発信など観光振興に寄与されたとして、若桜町観光ガイドクラブが善行表彰を受賞され、町長から表彰状と記念品を贈呈しました。

受賞者の皆様には、心よりお祝い申し上げるとともに、今後のさらなるご活躍を祈念いたします。

令和4年度受賞者(功績)

(敬称略)

功労表彰

武田 恭二

善行表彰

若桜町観光ガイドクラブ

(総務課)

4月22日

わかさ氷ノ山キャンプ場リニューアルオープン 新名称は「わかさ氷ノ山キャンパーズヴィレッジ」

今年度より、新たな指定管理者のもと、4月22日に「わかさ氷ノ山キャンパーズヴィレッジ」に名称を変更し、初心者の方でも気軽に体験できる「手ぶらキャンプ」など、これまで以上に快適に楽しめるキャンプ場として、リニューアルオープンしました。

また、町民の皆様がご利用される場合は、一般価格の半額でご利用いただけますので、多くの皆様のご利用をお待ちしております。

なお、町民割引の申し込み方法は電話のみの受付となりますので、詳しくは左記番号までお問い合わせください。

(経済産業課)

お問い合わせ

中一&スマイルカンパニー株式会社

予約電話：0070(2161)3315

URL：<https://tottori-camppark.jp/>

hyounosen.html

✉：hyounosen@tottori-camppark.jp



令和4年度 若桜町体育協会表彰

受賞されたみなさま、おめでとうございます！

体育功労賞

丹松美恵子 さん 若桜町スポーツ推進委員として、28年間にわたりスポーツの普及発展に尽力

スポーツ賞 個人

川東 忠義 さん 第23回鳥取県民スポーツ・レクリエーション祭冬季大会（クロスカンントリー競技）小学1～4年 第1位

大杉 琉月 さん 第33回会長杯陸上競技大会（中学生 円盤投げ） 第1位

森岡 岳大 さん 第48回鳥取県中学校総合体育大会（スキー競技）大回転 第1位 回転 第1位

山根 莉一 さん 第48回鳥取県中学校総合体育大会（スキー競技）クラシカル 第1位 フリー 第1位

宮脇 宏和 さん 第23回鳥取県民スポーツ・レクリエーション祭冬季大会（クロスカンントリー競技）マスターズ1部 第1位

山本 浩二 さん 第23回鳥取県民スポーツ・レクリエーション祭冬季大会（クロスカンントリー競技）成年3部 第1位

前田 大輔 さん 第23回鳥取県民スポーツ・レクリエーション祭冬季大会（クロスカンントリー競技）成年2部 第1位

森岡 岳 さん 第23回鳥取県民スポーツ・レクリエーション祭冬季大会（クロスカンントリー競技）成年1部 第1位

伊原 陸 さん 第48回鳥取県中学校総合体育大会（スキー競技）クラシカル 第2位 フリー 第2位 ※全国大会出場

山田 美優 さん 第48回鳥取県中学校総合体育大会（スキー競技）クラシカル 第2位 フリー 第3位 ※全国大会出場

福間 心葉 さん 第48回鳥取県中学校総合体育大会（スキー競技）クラシカル 第3位 フリー 第2位 ※全国大会出場

平家 伸悟 さん 第48回鳥取県中学校総合体育大会（スキー競技）クラシカル 第3位 フリー 第3位 ※全国大会出場

スポーツ奨励賞

山根唯衣花 さん 第23回鳥取県民スポーツ・レクリエーション祭冬季大会（スキー競技）小学1～4年 第2位

岡本 旺大 さん 第23回鳥取県民スポーツ・レクリエーション祭夏季大会（水泳競技）小学生メドレーリレー 第2位 小学生フリーリレー 第3位 ※八頭郡チーム

森岡 幹太 さん 第23回鳥取県民スポーツ・レクリエーション祭冬季大会（スキー競技）小学5・6年 第3位

津村 桃汰 さん 第23回鳥取県民スポーツ・レクリエーション祭冬季大会（クロスカンントリー競技）中学生 第2位

藤原 遥香 さん 第23回鳥取県民スポーツ・レクリエーション祭夏季大会（水泳競技）中学生フリーリレー 第3位 ※八頭郡チーム

角谷 征紀 さん 第23回鳥取県民スポーツ・レクリエーション祭冬季大会（クロスカンントリー競技）成年1部 第2位

スポーツ敢闘賞

WTC
(若桜卓球クラブ) 熊田湊斗さん、岡本旺大さん、前田泰太朗さん、中島基稀さん、柿坂龍人さん
第23回鳥取県民スポーツ・レクリエーション祭秋季大会八頭郡予選会
(卓球競技の部) 小学生男子団体 第1位

まちのやだい

3月24日(金)

わかさ子ども園卒園式

わかさ子ども園の卒園式が行われ、14名の園児が思い出の詰まった園舎を単立ちました。名前を呼ばれた卒園児たちは大きな声で返事をし、小林園長から修了証書を受け取りました。その後、保護者の方に今までのお礼と小学生での抱負を伝えました。

お別れの言葉で、卒園までの思い出を一人一人が話す姿に、保護者の方が、わが子の成長を嬉しそうに見守る中、卒園児たちの卒園の歌が会場を温かく包みました。

若桜学園でも、お友達や上級生と仲良く過ごし、たくさんのお話を学んで、充実した楽しい学校生活を送れることを願っています。

(わかさ子ども園)



▲ご卒園おめでとうございます!

4月3日(月)

コンビニ交付サービス オープニングセレモニー を開催しました!

若桜町では、令和5年4月3日(月)から住民票の写し及び印鑑登録証明書をコンビニエンスストア等で取得できるコンビニ交付サービスを開始しました。

本サービスを記念して、同日午前10時より、オープニングセレモニーを開催しました。このセレモニーでは、上川町長、山根議長がテープカットを行った後、上川町長が店舗内に設置されるマルチコピー機(キオスク端末)で住民票の写しを取得するデモンストラーションを行いました。

(町民課)



▲若桜町コンビニ交付第1号

若桜駅を元気にする会 今年も若桜鉄道沿線に 花が咲きました!

若桜駅を元気にする会(丹松正信会長)では上高野地区の線路際に花の植栽活動を行っておりですが、この春もスイセンや菜の花が開花しました。

また、3月28日(火)には若桜鉄道花と緑の推進プロジェクト事業に協力し、若桜駅構内にスイセンの球根500球を植えました。来年の春を楽しみにお待ちください。

若桜鉄道の車窓の彩りがますます豊かになるように、これからも様々な活動を行っていくとのことでした。



▲この春も線路に沿って鮮やかな春の花が開花しました



▲満開の桜の下で行われた若桜駅構内の花植え活動

若桜町人事異動

令和5年4月1日付

課長級

新	旧	氏名
税務課長	町民課長(兼)窓口係長(兼)若桜ゆはら温泉ふれあいの湯館長	下石 裕美
町民課長(兼)窓口係長(兼)若桜ゆはら温泉ふれあいの湯館長	福祉保健課参事官(若桜町社会福祉協議会派遣)	川戸 康之
地籍調査課長(兼)地籍調査係長	総務課参事(兼)財政係長	矢部 広一

課長補佐級

企画政策課課長補佐	福祉保健課主幹(兼)福祉事務所所長補佐	君野久美子
町民課課長補佐(兼)町民係長	教育委員会事務局次長補佐(兼)生涯学習係長(兼)伝統的建造物群保存推進室長	岡本 寛将
福祉保健課課長補佐	企画政策課課長補佐	太田 昌祐
経済産業課課長補佐	町民課課長補佐(兼)町民係長	岩見 聡
地域整備課課長補佐(兼)道路整備係長	地域整備課課長補佐(兼)道路整備・地籍推進係長	木地谷 諭
教育委員会事務局次長補佐(兼)生涯学習係長	経済産業課課長補佐	岡崎 晋相
教育委員会事務局次長補佐(兼)指導主事(兼)総務学校教育係長	教育委員会事務局次長補佐(兼)指導主事	西田 彰訓

係長級

出納室副主幹	出納室主任	杉本 哲也
総務課財政係長	教育委員会事務局総務学校教育係長	青木 友美
福祉保健課福祉係長(兼)福祉事務所副主幹	経済産業課商工観光係長	山根 栄真
農業委員会事務局係長(併)経済産業課農業振興係長	経済産業課農業振興係長	志水 栄介
経済産業課商工観光係長	経済産業課主任	津川 尚貴

主任級

地籍調査課主任	農業委員会事務局主事(併)経済産業課主事	銀杏 惇志
教育委員会事務局主任	公民館主事	河本 真志
若桜町公民館主任	町民課主任	村中 活恵

主事級

経済産業課主事	総務課主事(熊本県益城町派遣)	盛田雄太郎
地域整備課主事	教育委員会事務局主事	杉本 未歩
教育委員会事務局主事	地域整備課主事	榎本 裕行

派遣

福祉保健課参事(若桜町社会福祉協議会)	福祉保健課参事(兼)福祉係長	礪 友美
---------------------	----------------	------

新規採用

総務課主事(併)選挙管理委員会事務局書記		奥本莉奈子
福祉保健課主事		仲山 巧都
福祉保健課主事(包括支援センター)		武田佳菜絵
経済産業課主事		稲田 翔吾
地域整備課主事		谷口 葉月

退職(令和5年3月31日付)

	税務課長	前田 弥生
	わかさこども園主任保育教諭	岡本 由佳
	地域整備課主事	宮本 健也

再任用

町民課副主幹		前田 弥生
地域整備課副主幹		山本 伸一
地籍調査課副主幹		岩本 孝美
わかさこども園現業副主幹		中尾久美子

買い物環境整備対策室

氏名	備考
谷本 剛 (企画政策課長)	室長
中島 毅彦 (経済産業課長)	副室長
中口 賢一 (企画政策課企画政策係長)	
尾坂 明紀 (企画政策課主任)	

新教育長を 任命

もりた きょうじ
盛田 恭司 教育長



4月2日付けで教育長を拜命しました。責任の重さに、改めて身が引き締まる思いです。これまで学校教育や社会教育・生涯学習等に携わった経験を生かして、若桜町の教育行政の充実・発展のために力を尽くしたいと思います。

町民の皆様のご協力を賜りますようよろしくお願い致します。

新しい職員をご紹介します



おくもと りなこ
奥本 莉奈子

(総務課 主事)

今年度から新規採用として、総務課に配属になりました。初めてのことで、初めてのことだから、ご迷惑をおかけすることもあるかと思いますが、少しずつ着実に出来ることを増やし、若桜町に貢献していきます。

町民の皆さまの思いに寄り添える働きが出来よう頑張ります。

まだ未熟者ではありますが、どうぞよろしくお願いいたします。



なかやま たくと
仲山 巧都

(福祉保健課 主事)

今年度から新規採用として福祉保健課に配属となりました。初めてのことで、初めてのことばかりで、ご迷惑をおかけすることもあるかと思いますが、少しでも早く慣れて町民の皆さまの力になり信頼されるよう精一杯頑張りますので、よろしくお願いいたします。



たけた かなえ
武田 佳菜絵

(包括支援センター 主事)

今年度から新規採用として福祉保健課に配属となりました。生まれ育った若桜町の業務に携わることができ、嬉しく思っております。まだまだ慣れない事ばかりですが、町民の皆様が、町民の皆さまに寄り添い、少しでもお役に立てるよう精一杯頑張りますので、どうぞよろしくお願いいたします。



いなだ しょうご
稲田 翔吾

(経済産業課 主事)

新規採用職員として経済産業課に配属となりました。若桜町民の方に、少しでも早く顔と名前を覚えてもらえるよう、精一杯取り組み明るく励んでいきたいと思っております。

よろしくお願いいたします。



たにぐち はづき
谷口 葉月

(地域整備課 主事)

今年度から新規採用として地域整備課に配属になりました。初めてのことで、初めてのことばかりで、ご迷惑をおかけと思いますが、若桜町に貢献できるように精一杯頑張りますので、よろしくお願いいたします。

令和5年度 若桜学園教職員 人事異動

お世話になりました

転出(転任校)

教頭 盛田 里美(校長 郡家東小)
 教諭 澤田 千秋(退 職)
 教諭 森本 眞敬(八東小)
 教諭 山本 倫代(八頭町教委)
 教諭 角谷 征紀(鳥取大学附属中)
 事務主事 勝連 祐介(福部未来学園)

よろしく
 お願いします

転入(前任校)

教頭 岩城 知子(八頭町教委)
 教諭 鎌谷 聖(八東小)
 教諭 倉田 哲也(美保小)
 教諭 竹内 由美(鳥取大学附属小)
 教諭 安住 華(後藤ヶ丘中)
 非常勤講師 大田 莉帆(新規採用)
 事務主事 中尾 善登(郡家西小)
 事務主事 大林 悠菜(新規採用)
 支援員 城本 美佳
 支援員 圓井 節美

令和5年度

「若桜町人材育成事業」の募集について

若桜町の活性化を推進するため、地域振興に繋がる個人及び団体の活動を支援することを目的として「若桜町人材育成事業」を募集します。多くの皆さまのご応募をお待ちしています。

応募方法

応募者は申請に必要な書類(申請書、事業計画書、収支予算書)を提出してください。申請書類は、若桜町ホームページ及び若桜町役場企画政策課で配架しています。

応募資格

若桜町に住所を有し、今後も引き続き居住する意思のある者。(年齢は問わない)

〈対象外〉

- ・政治活動、宗教活動を主たる目的とし、暴力団又は暴力団員の統制の下にある個人及び団体
- ・公共に類する団体

審査方法

6月中旬に審査会を開催し、応募者のプレゼンテーションにより事業の選考を行います。

事業内容

- ・人材育成のための研修参加事業(スタート支援)
- ・人材育成のための研修主催事業(スタート支援)
- ・グループ活動・村おこし活動支援事業(スタート支援/継続支援/ステップアップ支援)

募集期限

令和5年5月1日(月)～令和5年5月22日(月)午後5時まで(必着)



お問い合わせ

企画政策課

☎(82)22331 FAX(82)0134

✉: kikaku@town.wakasa.tottori.jp

子育て支援ボランティアを募集しています

子育て支援を充実させるため協力していただける方を募集しています。

保護者の方はもちろん、育児経験のある方や退職して時間に余裕のある方、得意分野を活かして子どもたちと関わりたい方など、なたでも結構です。皆さんの積極的な登録をお待ちしています。地域のみならず一緒に子育てしましょう。



子育て支援ボランティアって何？

子育てに関する活動に対して、できる時に、できる範囲でご協力いただく子育て応援団です。原則として謝礼などはありません。

活動の内容はどんなもの？

- ①教育活動支援
(例：園外保育や校外学習などの引率支援、調理実習などの補助)
- ②教育環境整備支援
(例：園庭や校庭の除草作業、体験活動場所の整備、菜園の整備)
- ③こども園や学園行事に係る支援
(例：運動会や発表会などの支援)
- ④登下校中の安全確保支援
(例：見守り隊)
- ⑤放課後の活動支援
(例：部活動の支援)
- ⑥子育て支援センターや子育てサークルなどのゲストティーチャー など

どうやって活動するの？

- ①登録 子育て支援ボランティア人材バンクに登録していただきます。
- ②情報の提供 登録情報をリスト化し、必要な情報をボランティア活動を希望する団体（こども園や若桜学園など）へ提供します。
- ③依頼 ボランティア活動を希望する団体から直接登録者へ依頼があります。

※ご登録いただいても依頼がない場合もありますので、ご了承ください。

申込方法は？

所定の申込書に必要事項をご記入いただき、町民課又はわかさこども園へご提出ください。申込書は若桜町ホームページからもダウンロードできます。メール・FAXでも申し込みを受け付けております。

お申し込み・お問い合わせ

町民課 ☎(82)22333 IP☎(82)22333
☎(82)0134 ☐chomin@town.wakasa.tottori.jp
わかさこども園 ☎(82)0011 IP☎(82)0011
☎(82)0011 ☐kodomoen@town.wakasa.tottori.jp

若桜町ファミリーサポート システムの会員を募集します

ファミリーサポートシステムとは・・・

地域において、子育ての手助けをしてほしい人（依頼会員）と、子育てのお手伝いができる人（支援会員）がお互いの会員になって、有料で助け合う仲間をつくるお手伝いをします。入会費は無料です。

こんな時に支援会員がサポートします♪

- こども園の送迎や、保育終了後の預かり
- 学校の放課後、放課後児童クラブ終了後の預かり
- 土・日・祝日・長期休暇などの預かり
- 保護者の病氣、通院、急用がある時の預かり
- 冠婚葬祭、参観日、買い物など、外出時の預かり（こども同伴で出かけるににくい時）

利用料金

こども1人につき500円／1時間（以後、250円／30分）

その他

- 支援活動は、原則として支援会員の自宅で行います。
- 支援時間は、原則午前7時から午後7時までの間とします。
- 会員登録していただいた方は、保障保険に加入します。（会員負担なし）

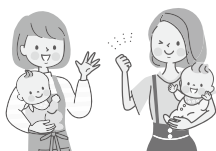

お問い合わせ

わかさこども園子育て支援部 ☎(82)0011 IP☎(82)0011
町民課 ☎(82)22333 IP☎(82)22333
受付時間 9時～17時（土・日・祝祭日・年末年始除く）

町長発!

“がんばる”

トーク

町長 上川元張



5月8日から、新型コロナウイルス感染症は、季節性インフルエンザと同じ5類感染症へ見直されます。

これにより、検査に関しては無料の行政検査は終了し、必要に応じて市販検査キットでの対応となります。また、全額公費負担であった外来受診や入院の医療費は、他の疾病と同様に原則として自己負担が必要となります。一方でワクチンは、今後、引き続き自己負担なしで、対象者により1〜2回追加接種が可能となる予定です。そして、陽性者や濃厚接触者に対する行動制限は個人判断が原則となりますが、陽性者には5日間の外出自粛が推奨される見込みです。陽性者数の発表も、毎日全数公表から指定医療機関での毎週定点公表へと切り替わりま

す。

このように、コロナウイルスとの付き合い方は大きく変わりますが、アフターコロナにはどんな社会が待っているのでしょうか。ここからは少し期待も込めた私見です。

まず、コロナ禍で人々の価値観が大きく変わり、山間地の豊

かな自然・歴史・文化・食の価値が見直される時が到来します。密を避けて大都市から地方へ。海外から、日本各地から、観光に、移住にと地方への人の動きが活発化し、地域経済も回復へと向かいます。

また、オンラインやリモートワークが進み、柔軟な働き方にシフトします。風光明媚な観光地や自然豊かな山間地に住みながら、都会の会社に勤務することも定着してきます。

コロナ禍でデジタル技術が飛躍的に発展し、スマホやマイナンバーカードの普及も大きく進みました。遠隔地医療やネット宅配など山間地でも便利な生活を可能とする基盤が整っていくとともに、生産、生活、行政など様々な分野で作業や事務の効率化が進み、人手不足をデジタル技術が補ってくれる領域も増えていきます。

アフターコロナで元に戻ってほしいのはコミュニティのつながりですが、不可逆的に変わっていくものは地域への追い風として活かせるよう、しっかりと備えたいと思います。



▲イチオシ若桜メシを楽しむ児童たち

若桜学園給食に地元食材を提供する

第11回
3/9

「イチオシ若桜メシ」



3月のイチオシ若桜メシでは、オンリーBooの肉巻きおにぎり、わかさ29工房のいのしし肉、太田酒造の弁天娘を使用したジビエじゃぶ汁、弁天まんじゅうが並びました。

今回、給食で並んだじゃぶ汁は鳥取の郷土料理で、野菜などを煮込んでいるうちに「じゃぶじゃぶ」と水分が出てくるのに由来するといわれています。肉や野菜をたくさん摂取できる栄養満点の郷土料理です。

今後もどのような給食が出るか、どうぞお楽しみに!

イチオシ若桜メシをご家庭でも!『イチオシレシピ』

ジビエじゃぶ汁

材料(4人分)

いのしし肉スライス	70g	油揚げ	20g
酒	小さじ1	煮干し	10g
しょうが	3g	水	800ml
さといも	100g	こいくちしょうゆ	大さじ1
にんじん	40g	みりん	小さじ1
ごぼう	40g	サラダ油	適量
白ねぎ	50g		

作り方

- ① いのしし肉は2cm幅に切り酒をふっておく。しょうがはすりおろし、さといもは皮をむいて一口大に切り、にんじんはいちょう切り、ごぼうはさがぎ、白ねぎはななめ切りにする。油揚げは油抜きをし、短冊切りにする。
- ② 煮干しでだしをとっておく。
- ③ 鍋にサラダ油を熱し、いのしし肉としょうがを炒める。色が変わったらにんじん、ごぼうを入れて炒め、油がまわったら②と他の材料を加えてアクを取りながら煮る。
- ④ 野菜が煮えたらこいくちしょうゆとみりんを調味する。

栄養価 | エネルギー 105kcal たんぱく質 6.3g カルシウム 35mg 食塩相当量 0.7g

保健センターからのお知らせ

若桜町健康ポイントが はじまります！

若桜町にお住まいの方（子どもから大人まで）、若桜町にお勤めの方ならどなたでも参加できます。

健診や健康づくり事業、スポーツ（大会）事業、教育委員会・公民館事業、個人の健康づくり（毎月目標を立て、1か月に15日以上がんばると1ポイントもらえます）がポイント対象となります。

健康に関する事業に参加し、ポイントを集めて商品券と交換することができます。

今まで参加していた人もまだ参加したことのない人も日々の健康づくりに積極的にご参加ください！

楽しくチャレンジ！

みんなで健康づくり！



申し込み・お問い合わせ
保健センター

☎(82)2214

IP(82)2214

この機会に禁煙しませんか？

長年喫煙していても禁煙すると、からだに良い効果があります。この機会に禁煙にチャレンジしませんか？

◆禁煙の効果

24時間後

心臓発作の確立が下がる

数日後

味覚・嗅覚の改善、歩行が楽になる

2週間〜3か月後

心臓・血管などの機能の改善

1〜9か月後

咳の改善、息切れが減る

1年後

肺機能の改善、感染を起こしにくくなる

◆受動喫煙

他の人が吸っているタバコの煙を吸い込んでしまうことを受動喫煙といいます。

子ども、妊婦さん、病気のある方には健康への影響が大きいです。受動喫煙を防ぎましょう。

◆タバコと病気

慢性閉塞性肺疾患（COPD）

気管支の構造が崩れたり、肺の組織が破壊される病気で、重症化すると酸素療法が必要になります。喫煙年数が20年以上になると危険性が高まります。

歯周病

タバコには血管収縮作用があり、歯ぐきの腫れや出血に気づきにくくなり、歯周病の発見を遅らせます。歯周病は心臓疾患、糖尿病、認知症など全身のさまざまな病気に影響を及ぼします。

◆禁煙にチャレンジ！

禁煙外来を利用する
何度も挑戦したけど、タバコがやめられない！という人は、「ニコチン依存症」という病気かもしれません。禁煙外来を利用すると先生からのアドバイスやお薬などにより、自己流よりも楽に禁煙できます。

吸いたくなった時の代わりの方法を考える
ガムをかむ、冷たいお茶を飲む、など

電子タバコなら、からだに害はない？

電子タバコもニコチンや発がん性物質を吸い込んでいます。電子タバコも含めて禁煙しましょう。



5月31日は「世界禁煙デー」

5月31日～6月6日は「禁煙週間」



野良猫不妊・去勢手術費用の一部を補助します



町では、野良猫の繁殖を抑制することで、生活環境を保全するとともに、やむを得ず殺処分される不幸な命を減らし、町民の動物愛護意識を高めるため、野良猫の不妊・去勢手術費の助成を実施します。
ご希望の方は、ご相談ください。
 不妊・去勢手術をしたら、発情期特有の困った行動（鳴き声やマーキング、ケンカ等）がなくなり、また、野良猫が増えなくなります。

1. 対象者	<ul style="list-style-type: none"> 町内に住所を有する方又は自治会で町内の野良猫を捕獲できる方 手術を行う動物病院に、自ら猫を持ち込み、不妊・去勢手術を受けさせ、その手術費用を負担した方 手術済みの目印として、猫の耳先の一部切除を行うことに賛同する方
2. 補助金額	町内で捕獲した猫の手術にかかる費用（1匹につき、上限1万円） ※手術費用が1万円未満の場合はその額（100円未満切り捨て） ※消費税及び地方消費税を除く
3. 対象頭数	10頭 ※申込順
4. 申請（年間当たり）	<ul style="list-style-type: none"> 個人の申請 上限：1人につき3頭まで 自治会での申請 上限：5頭まで
5. お願い	<ul style="list-style-type: none"> 飼い猫を誤って捕獲しないようご注意ください。 譲渡可能な猫については、屋内飼育ができる方への譲渡に努めてください。 手術後の猫を生息場所に戻す場合は、周辺環境の美化を図り、近隣住民の理解を得るよう努めてください。

お問い合わせ 町民課 ☎(82)2236 IP ☎(82)2238

●農業委員会からのお知らせ

お問い合わせ
 農業委員会事務局
 ☎82-2236 IP ☎9-82-2238

農地の売買や貸借には許可が必要です

農地を耕作目的で売買等をする場合は、農地法第3条の規定により、あらかじめ許可を受けなければなりません。

この許可がなければ、農地の売買を行っても所有権移転登記ができませんので、必ず許可申請書を農業委員会に提出し、許可を受けましょう。

ただし、次のような場合には許可することができません。

- 農地取得後に継続的に耕作しない場合
- 農地を他人に転貸したりして自ら耕作しない場合

4月1日付の農地法の改正で、下限面積要件がなくなったことに伴い、若桜町についても独自で定めていた下限面積要件(20アール)を廃止しました。これにより、農業経営に意欲的な人であれば、農地の売買の申請をすることが可能になりました。

各許認可等の申請の締め切りは毎月25日で、翌月の10日前後に開催される農業委員会定例会で審議いたします。詳しくは、農業委員会までお問い合わせ下さい。

4月11日(火)に農業委員会定例会を開催しました。

- ・利用権設定等申出 16件
- ・農地法第3条の規定による許可申請 1件
- ・非農地証明申請 1件
- ・令和4年度の目標と活動の点検・評価(案)及び令和5年度の最適化活動の目標の設定等(案)

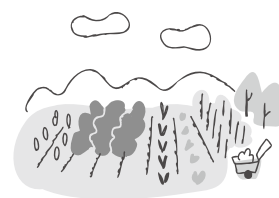

人と猫との調和のとれたまちづくり

ちいきねこ

地域猫活動に参加しませんか？

飼い主のいない猫（いわゆる野良猫）によるふん尿被害の苦情や、生まれたばかりの子猫が倉庫や車庫にいるなどの相談が、町に寄せられています。

地域住民と飼い主のいない猫との共生をめざし、野良猫を地域からこれ以上増やさないようにし、不妊去勢手術を行ったうえで、地域住民の手で適正な飼養管理をすることにより、将来的に飼い主のいない猫をなくしていくことを目的とした、「地域猫活動」があります。

地域猫活動とは？

飼い主のいない猫のトラブルを減らすため、地域住民・ボランティア・行政が協力し合い、人も猫も暮らしやすいまちづくりを目指す取り組みです。

どんな取り組みをするの？

1 地域住民 .. 地域内で分担し、トイレの設置・餌の管理等を行います。
ボランティア .. 飼い主のいない猫が増えないように捕獲し、獣医師への搬送協力などを行います。

2 行政 .. 自治会等への説明や地域猫の広報チラシ作り等を行います。また、鳥取市保健所に依頼し、捕獲された猫の不妊・去勢手術を行います。

※地域全体で、生活環境改善に取り組む活動です。

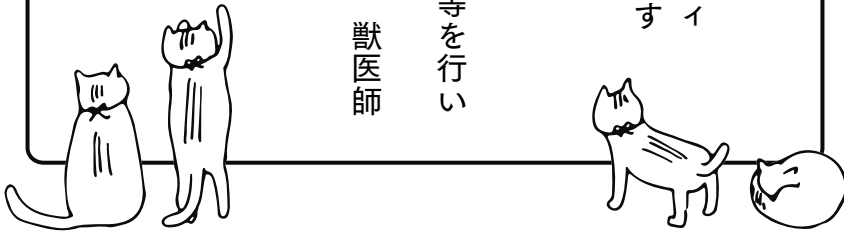

お問い合わせ

町民課
☎(82)22333

IP☎9(82)22333

前提条件

事前相談

必ず事前に役場町民課へご相談ください。

対象地域

野良猫による生活環境に支障が生じている、あるいは、このまま放置すると生活環境に支障が生じるおそれがある地域

支援対象者

活動地域の在住者又は在勤者を1名以上含む成人2名以上で構成されたグループ（代表者は活動地域在住者又は在勤者）

自治会等への説明

地域猫活動を行うことについて、自治会などに承認をもらう必要があるため、町と鳥取市保健所が活動内容を説明します。



「地域猫活動」

の概要

- ・ 飼い主のいない猫を捕獲し、不妊去勢手術をし、元の場所に返し、餌・トイレの管理を行う活動です。
- ・ 手術済の猫は**耳先をV字にカット**します。

耳先カットの猫はもう繁殖しません。

- ・ 餌の管理は、毎日同じ時間・場所で、頭数分に小分けして餌を与え、食べた後はすぐに片づけ、清掃します。

- ・ トイレの管理は、猫トイレを設置し、フンの後始末を毎日行い、周辺の清掃を行います。



「地域猫活動」

の有効性

- ・ 猫は生後6カ月で繁殖可能となり、年2〜3回、1回に4〜6匹出産するなど繁殖力が強い動物です。
- ・ 外で暮らしている猫の多くが4〜5年の寿命です。

このため、

- ① 地域の飼い主のいない猫 **全頭に手術**をすること
- ② 流入猫や捨て猫を把握し **対策**すること

- ①②の徹底によって、着実に頭数が減っていきます。
- ・ 発情期の鳴き声が無くなり、強烈な尿の臭気も減少します。

- ・ 「餌・トイレの管理」「頭数管理」を実施することで、だんだんと猫の数が減るとともに、ふん尿被害等も減っていきます。



お願い

- ・ 不妊去勢手術を完了した猫は、耳先の一部をカットしていますので、その存在を認識し見守っていただきますよう、お願いいたします。

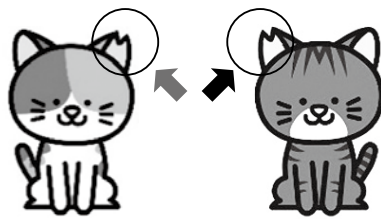

猫に向かって
右側はメス、左側はオス
です。

- ・ 手術済の猫はルールにもとづく餌やりが行われていないので、むやみに餌を与えないでください。

- ・ 地域猫活動にご協力いただける方は、役場町民課までご連絡ください。



♪子育て支援センター♪

遊びば

子育て支援センター 遊びば

(わかさこども園内)

☎ 82-0011 IP ☎ 9-82-0011

月～金曜日(祝祭日を除く)

9:30～15:30

5月の行事

10日(水) ママサークル

31日(水) おもちゃづくり

18日(木) 絵本の読み聞かせ

公民館ひろば

若桜氷ノ山寿大学閉校式 〜みんなで歌おう〜

3月16日（木）、令和4年度最後の寿大学を開催しました。前半は講師に中島淳子さんをお迎えして、手先の運動を兼ねて簡単な工作を行いました。円筒状の紙筒に和紙を張り、中に豆電球を入れることで和紙の隙間から零れる明かりが幻想的な小ぶりのライトができました。

後半は、西山和子さんのピアノの伴奏に合わせて童謡や唱歌をみんなで歌い楽しい時間を過ごしました。

そのあと、令和4年度の全ての講座に参加された谷口雅子さんに皆勤賞が贈られました。



▲熱心に工作に取り組む参加者



▲ピアノの伴奏に合わせてみんなで合唱

池田分館ふれあい作品展

令和5年3月11日（土）～13日（月）に池田分館にてふれあい作品展を開催しました。出展者のみなさま、ご来場のみなさまありがとうございました。



お問い合わせ

若桜町公民館
池田分館
☎(82)1584
☎(83)0540
IP☎9(82)1584
IP☎9(83)0540

郷土文芸

(敬称略)

川柳 (さくら吟社)

熱燗が恋しい季節雪も良し	岡崎 彰夫
悲しみを知らんと人間らしくなる	岡崎 彰夫
わくわくと春に恋して衣替え	門村 千代
カボチャの馬車で出てゆく妻は魔女	門村 千代
寒い夜屋台で食べたそばの味	川上 巧
認知症ならないように水を飲む	川上 巧
老いてなお恋しい人を思う日々	君野 和子
マスク取れ歩く速度が早くなる	君野 和子
恋しい人夢になかなか出てこない	車井 信恵
卒寿坂やる事あってまだ達者	車井 信恵
早五十年恋しい故郷夢に見る	中田 房江
桜満開おいでおいでと招きだす	中田 房江
青空にくつきり浮ぶ燃えた日々	矢部 節子
クシヤミして今朝も花粉で起される	矢部 節子
母の膝恋しい頃にもどれたら	山本 延子
金握りだけどお金に縁がない	山本 延子

町誌編さん執筆協力員より

若桜の集落史

第16回 三倉

令和も4年経過し、平成・昭和も遠くなっていく中、昭和40年代から50年代に三倉にも様々な変化があった。

若桜駅から徒歩10分程度の本集落でも人口減少を感じる時期でもありながら、子どもたちの賑やかな声が各所で聞こえ、その親たちも休日には自宅の子どもの事で忙しく動いていた。

各戸で少しずつ世代交代が進む中、弁天祭りやパザーを行ったり、老若男女が集まって賑やかな納涼祭もスタートした。こちらは姿を変えつつも今日まで継続している。パザーでは、参拝者の方に好感を持っていただき張り切って取り組んできた。

弁天神社の参道中の木橋が大雨で流されたが、多くの方のご厚意で修復され参拝の方々を御迎えしている。

公民館も年数を重ね老朽化が目立つため順次改修を加え、備品を増やし、集落の大切な集合施設として今日も利用している。

当時は、子どもの数もまだまだ多く、近くでスキーをする賑やかな声に、大人たちの気持ちは穏やかに微笑みも見られた。また、時には子どもと親で集まり、ドライブや飲食をして、普段にも増して親睦を深めた時もあった。

一方、集落が大きく変化した時期でもあり、豪雪で多くの梨の木々が折れ再生が難しく、縮小や廃業することとなった。半数近い家が生産していたため、集落の景色も変わり寂しくなった。

河川の増水による被害も時々発生し、補修が進み一本しかない地区の主道も少しずつ姿を変えた。田についても同様で、耕地整理が進められ小さな棚田は広いくぼに変わり、田で遊ぶ子どもを見なくなったものもこの時期である。

農業において少しずつ作業の合理化が進み、耕作者の減少に歯止めがかからないまま今日に至っている。取り巻く色々な環境の変化で、三倉集落も様々に移

り変わりがあったが、自然との「ふれあい」がしっかりと出来る集落として、三倉が生きていけることを末永く望んでいる。

上高野

上高野集落は、若桜町の西側に位置し、国道29号沿いの少し高台にある18戸の集落で、前には千石岩がそびえ立つ大変景色の良い場所にある。現在、集落は高齢で二人暮らしの家が多くなり、独居の家が4戸となっている。

以前は、稲作が中心であったが、特に上高野集落では葉たばこ栽培が盛んで、13軒程の家が栽培をしていた。減反政策の影響で水田にも葉たばこの栽培が拡大し、昭和55年には全国たばこ耕作組合中央会から表彰された。

子どもの頃の遊びは、缶蹴り、夏は集落前を流れる八東川で泳いだり、上級生が取った川魚を焼いて食べた。冬は各家で作ったソリで集落内の坂を滑って遊んだ。今、そんな子どもたちも減少している。

高野地区は、昭和55年4月より田畑の基盤整備が始まり、昭和57年3月に完成し、それに伴い古い公民館の建て替えと、公民館の横にグラウンドが整備された。この機会に集落の若者が中心となり、集落行事として集落運動会を開催した。第一回は、昭和59年に集落に住んでいた方と、集落を離れた方、子、孫等集まり朝から昼食(種目で材料準備)をはさみ、夕方まで手製プログラムに従い開催した。第10回大会では、約50人が参加し実施した。集落運動会は、回を重ね第15回まで行った。その後、若者も歳を取り、自然淘汰している。

夏には納涼祭を行い、盆踊り、金魚すくい等を行い、夜遅くまで盛り上がった。また、若者を中心に町内盆野球大会に、集落経費でユニホームを新調して、11人で参加し、平成4年には第3位まで勝ち上がった事もあり大変盛り上がった時代もあったが、今では老人集落となってしまう、大変残念である。

(上高野集落協力員)





定期購入トラブルが多発しています！

事例

インターネット通販で体調を整えるサプリメントを見つけました。「初回お試し100円、送料無料」と表示されていたので申し込みました。効果が感じられなかったので次回の申し込みはしませんでした。ところが、2回目のサプリメントが届き、7,000円の請求書が同封されていました。業者に何度も電話をしましたが、つながりません。

トラブルに遭わないために

お試し価格は大きく表示されていますが、毎月届く定期購入という記載を見ていないことによるトラブルが多発しています。2回目以降は高額な料金になります。

解約は条件付きで（次回発送予定日の〇日前までなど）、電話による申し出が必要となります。

また、電話を何度かけてもつながらないという相談も多く寄せられています。

表示に問題があるなど、解約できる場合もあります。あきらめずに消費生活相談窓口にご相談ください。



若桜町消費生活相談窓口 ☎(71)08222 IPa9(71)08222
電話・面談相談 【日時】毎週火曜日 9時〜16時まで

【場所】地域福祉センター ドリーミー

秘密は固く守られます。安心してご相談下さい。

氷ノ山から

棚田プロジェクト、始動！

若桜町のつく米には、「つなぐ棚田遺産」にも選ばれた美しい棚田があります。

棚田では、元々傾斜のある場所ので階段状の水田を作り、稲作をしています。大型の機械が入りにくいため、一度に多くのお米を生産することは難しいですが、昼夜の温度差が大きいため、上質な棚田米が生産されます。

棚田には、お米の生産という機能だけでなく、様々な役割があります。雨を一時的に保水し土砂災害を防止したり、地下に浸透した雨水が下流域で再利用されたり、様々な生物が暮らす場所になったりしています。昔から人々の間で受け継がれてきた棚田が、防災や自然を守ることに繋がっているなんて、すごいなあと思うのです。

響の森では、そんな大切な

棚田を守っていくため「棚田プロジェクト」と題し、年間を通して、つく米の棚田について楽しく学ぶイベントを企画しました。田植えや稲刈りなどの農作業に携わるだけではなく、棚田の生き物観察や森のようちえんなどのイベントを行い、多方面から棚田と関わりたいと思っています。

おいしいお米ができるといいな！

皆さんのご参加、お待ちしております！

響の森

自然解説専門員 實延美彩



▲つく米の棚田

ふれあい交流センターだより

アイリス

希望・虹

ふれあい交流センター

☎&FAX (82)1602
IP ☎9(82)1602

令和5年度

ふれあい交流センターの新職員紹介

生活相談員

4月からふれあい交流センターで生活相談員として勤務しています八瀬河洋子です。宜しくお願いします。

一人一人が安心して暮らせるように、日々の暮らしの中の困っていること心配なこと等の相談を受けています。相談によっては行政並びに専門機関等と連携を取りながら問題解決に向けて一緒に考えていきます。秘密は守りますのでどんなことでも一人で悩まないで、まずは気軽にご相談ください。

なお、来館が困難な場合は電話等で連絡を頂きましたらお伺いいたします。

事務員

この度、ふれあい交流センターで働かせて頂くことになりました藤原知津子と申します。一日も早くお役に立てるように努めてまいりますので、よろしくお願致します。

八瀬河 洋子



藤原 知津子



人権かるた

守りたい

一人ひとりの

人権を

令和5年度 ふれあい交流センター教室 募集のお知らせ

書道教室

- 対象者** 小学生以上・一般
- 開催日** 第1回目 5月18日(木)
(第3木曜日・年12回)
- 時間** 19:00~21:00
- 場所** ふれあい交流センター
- 会費** 1回 大人 200円
子ども 100円
- 申込み** ふれあい交流センター
☎82-1602
- メ切り** 5月12日(金)

いきいき教室

- 対象者** 小学生以上・一般
- 開催日** 第1回目 5月25日(木)
(第2回目から第2木曜日・年6回)
- 時間** 19:00~20:30
- 場所** ふれあい交流センター
- 会費** 1回 大人 200円
子ども 100円
- 申込み** ふれあい交流センター
☎82-1602
- メ切り** 5月12日(金)



わかさ生涯学習情報館

☎ 82-6860 IP ☎ 9-82-6860 FAX 82-6861

【開館時間】10:00～18:00【休館日】月曜日・祝日・毎月最終木曜日

【貸出冊数と期間】1人10冊まで、2週間

マスクの着用・消毒・検温にご協力ください



こどもの読書週間【期間】4月23日～5月12日

標語「ひらいてとじた 笑顔がふえた」

本の展示

「笑顔がいっぱい ヨシタケシンスケ」

今年の子どもの読書週間は、「図書館＝居場所!？」キャンペーンにあわせてヨシタケシンスケさんの本を展示しています。期間中に本を貸出した児童（高校生まで）に、ヨシタケシンスケさんのステッカーをプレゼントしています。この機会にぜひ情報館にお越しください。



ヨシタケシンスケ

5月の予定

5月						
日	月	火	水	木	金	土
	1	2	3	4	5	6
7	8	9	10	11	12	13
14	15	16	17	18	19	20
21	22	23	24	25	26	27
28	29	30	31			

■は休館日

●乳幼児対象読み聞かせ（読み聞かせグループ「もこもこ」）

【日時】5月18日（木）10:30～【場所】情報館プレイルーム

●脳を元気にしよう「音読教室」（情報館館長）

【日時】5月19日（金）14:00～【場所】情報館会議室

新着図書

文 学		そ の 他	
・鎌倉殺人水系	梓 林太郎	・猫は毛色と模様で性格がわかる?	荒堀 みのり
・川崎警察下流域	香納 諒一	・賛否両論笠原将弘 保存食大事典	笠原 将弘
・あなたはここにいないとも	町田 そのこ	・チョコレート効果食堂	明治
・恋とそれとあと全部	住野 よる	・深掘り野菜づくり読本	白木 己歳
・黄色い家	川上 未映子	・〈メンタルモンスター〉になる。	長友 佑都
・真珠とダイヤモンド 上・下	桐野 夏生	・脳の闇	中野 信子
・朝星夜星	朝井 まかて	ヤング・児童書・絵本	
・本好きの下剋上 第5部 10	香月 美夜	・図解でわかる14歳からの金融リテラシー	社会応援ネットワーク
・母子（おやこ）慕情	小杉 健治	・宇宙最強物質決定戦	高水 裕一
・どうした、家康	矢野 隆	・放課後の読書クラブ	小手鞠 るい
・私たちの金曜日	有川 ひろ ほか	・おばけがわらう日	木内 南緒
・好きになってしまいました。	三浦 しをん	・毎日をかざろう!たのしいおりがみ 3・4	新宮 文明
大 活 字		・図解はじめての絵画	青柳 正規
・悩む力	姜 尚中	・チビのおねがい	室井 滋
・強運の持ち主 上・下	瀬尾 まいこ	・からだたんけんれっしゃ	濱田 真理
・太陽の棘 上・下	原田 マハ	・おふろはいつてらっしゃい	とよた かずひこ
・アームストロング砲 上・下	司馬 遼太郎	郷 土	
・音の細道	群 ようこ	・鳥取県市町村要覧 令和4年度	鳥取県市町村振興協会
・確証 上・下	今野 敏	・定例会・臨時会会議録 令和4年	若桜町議会

★この他にもたくさん入ってきていますので、当館新刊コーナーをご覧ください。

催し

たくみの館企画展
「鳥取・兵庫県際交流事業」氷ノ山
フォトコンテスト「写真展」

わかさ氷ノ山自然ふれあいの里活性化協議会と若桜町・養父市・鳥取県・兵庫県では、氷ノ山を挟んで位置する両自治体で交流促進を図るため標記の事業を実施しています。令和4年度は「氷ノ山またはその周辺の風景など氷ノ山に関するもの」をテーマにフォトコンテストを開催しました。

本展では、両県在住者から応募のあった最優秀賞・優秀賞・入選を含む78点の作品を展示します。多くの皆様のお越しをお待ちしています。

【会場】若桜郷土文化の里 たくみの館（入場無料）

【期間】4月29日（土）～5月28日（日）

9時～17時

【休館日】月曜日



▲平田雅人氏「冬の氷ノ山」(入選作品)

【お問い合わせ】

たくみの館

☎(82)05883 IP ☎(82)05883

募集

「因州若桜鬼っこまつり」実行委員募集

因州若桜鬼っこまつりの実行委員を募集します！イベントを盛り上げてくれる方、興味のある方、一緒に実行委員をしませんか？
【締め切り】5月12日（金）

【お問い合わせ】

経済産業課

☎(82)22338 IP ☎(82)22338

✉ keizai@town.wakasa.tottori.jp

職業訓練受講生募集

ものづくりの技術を学び、自身の可能性を広げませんか！



ハロートレーニング
(公共職業訓練)

7月生

受講料無料
(テキスト代は実費)

募集科	ものづくり CAD・CAM科	電気設備技術科
修了後の 職種	機械オペレーター、 機械・金属加工、 研磨工など	電気工事士、設備 保守、消防設備 士など
募集期間	5月9日（火）～6月13日（火）	
訓練期間	7/4（火）～12/27（水）【6か月】	
定員	15名	
応募方法	受講申込書をハローワークへ提出	
選考日	6月19日（月）＜筆記・面接＞	

【お問い合わせ】

ハローワーク鳥取

☎0857(23)2021

ポリテクセンター鳥取

☎0857(52)8802



お知らせ

5月は赤十字運動月間

赤十字の活動は皆さまのご支援によって支えられています

日本赤十字社の前身である「博愛社」の創設月でもある5月を中心に、『赤十字運動月間』として、赤十字の理念や活動へのご理解とご協力を呼びかけています。

皆さまからお寄せいただいた活動資金は、発生が危惧されている大規模災害に備えた救済物資の備蓄や、救急法の講習をはじめとした赤十字の活動に活用させていただきます。

困っている人や苦しんでいる人々を救うために、赤十字の活動への参加やご支援をよろしく願います。

【お問い合わせ】

町民課

☎(82)22333 IP ☎(82)22333

全国ギャンブル依存症家族の会
鳥取（鳥取会場）開催決定

【日時】6月11日（日）10時～12時

【場所】（株）LIMNO内

V・c o o l L a b（木造建屋）

鳥取市立川町7丁目101番地

【参加費】1,000円（予約不要）

※当日会場へは、LIMNO裏門（国府線）からお入りください。（日曜、正門閉鎖のため）

【お問い合わせ】

全国ギャンブル依存症家族の会鳥取

✉ E-mail:kazokukai.t@gmail.com

相続登記の申請義務化に関する講演会・相談会の開催について

【開催日】6月18日(日)

【会場】①鳥取地方事務局(鳥取市東町2丁目302番地)

②鳥取地方事務局米子支局(米子市旗ヶ崎2丁目10番12号)



※米子会場の講演会については、鳥取会場からオンライン配信予定です。

【講演会】10時～12時まで

【内容】相続登記の申請義務化について

・相続登記の手続について
 (鳥取会場：定員50名、米子会場：定員10名)
 ※オンライン参加は、県内で100名以内とさせていただきます。

【相談会】13時～16時30分まで

【内容】相続登記について

(鳥取会場：定員28組、米子会場：定員21組)
 【申込方法】①来場希望者

②オンラインでの視聴希望者
 電話 ☎0857(22)2191
 メール soumu.tottori.moj.bat@moj.go.jp

○参加無料／予約制／先着順

5月22日(月)から予約受付開始

(定員になり次第、締め切らせていただきます。)
 ※詳しくは、ホームページ
<https://houmukyoku.moj.go.jp/tottori/>
 をご覧いただくか、お問い合わせください。

【お問い合わせ】

鳥取地方事務局総務課

☎0857(22)2191 音声ガイダンス3番

平日8時30分から17時15分まで

役場・市役所と銀行の合わせ技 特殊詐欺に注意!

本年3月某日に、鳥取県内において発生した事案です。

特殊詐欺の犯人が被害者に対し、「〇〇市役所保健課からですが、〇〇さんに保険の還付金があります。」「〇〇さんの振込先銀行はどちらの銀行ですか?」と銀行名を聞き出し、しばらくして特殊詐欺の犯人が××銀行を騙り被害者に電話をかけ、××銀行の行員を名乗る者が実際に被害者宅に来訪しました。

被害者に対し、「〇〇さんのキャッシュカードを交換する必要があります。」「などと云い、被害者に暗証番号を言わせ、キャッシュカードを封筒に入れさせ、被害者が目を離したときに中身を入れ替え、犯人が別に用意していた同じ封筒を被害者に渡して交付し、被害者のキャッシュカードと暗証番号を盗み出した後にコンビニのATMから数回に分けて現金を引き出しました。

その後、不審に思った家族が通帳の手入れをして事件が発覚したという事案です。

特殊詐欺の犯人は、年々に巧妙になっています。

皆様方も特殊詐欺の犯人に騙されないように、少しでもおかしいと思ったら、行動する前に、鳥取県警察本部、郡家警察署、家族に相談してください。



【お問い合わせ】

郡家警察署

☎(22)0110



郡家署

相談

司法書士による「無料法律相談会」

【日時】5月16日(火) 16時～18時

※前日までに要予約

【場所】鳥取県立図書館 2階小研修室

【内容】相続、不動産登記、会社・法人登記、成年後見、多重債務 等

※新型コロナウイルス感染症の影響により中止とさせていただきますが、ご了承ください。

【予約・お問い合わせ】

鳥取県司法書士会

☎0857(24)7024

鳥取県行政書士会からのお知らせ

行政書士無料相談

【日時】①5月13日(土) 10時～15時

※要予約(1人30分程度)

②6月4日(日) 10時～15時

※要予約

【場所】①鳥取市立中央図書館 2階多目的ホール

②鳥取市立気高図書館 2階会議室

【内容】相続・遺言、成年後見、農地転用、許認可申請、契約など

外国人無料相談(英語・中国語対応可)

【日時】5月10日(水) 10時～12時

※要予約

【場所】鳥取県立図書館 2階

【内容】在留資格、仕事、国際結婚のこと、その他(日本人の相談も可)

【予約・お問い合わせ】

鳥取県行政書士会事務局

☎0857(24)2744

女性のための連合 全国一斉集中労働相談ホットライン

安心して働いていますか？連合は「労働相談ホットライン」を開設し、雇用形態にかかわらず、働くみなさんのトラブルや心配事の解決に向け、相談員が秘密厳守でおこなえますので、一人で悩まず、お気軽にご相談ください。

【実施期間】

6月6日（火）～7日（水） 10時～19時

【相談番号】

フリーダイヤル ☎ 0120 (154) 052

※携帯電話からでもかけられます。

※右記以外にも通年的にフリーダイヤルで相談を受け付けています。

※24時間365日 自動応答するチャットポット

「ゆにボ（15言語に対応）」も開設しています。「連合 ゆにボ」で検索してください。

【お問い合わせ】

連合鳥取

☎ 0857 (26) 6605



リファレンいなば



〈5月リサイクルファクトリー・スケジュール〉

内容	日時	定員	費用
マイバッグ (たためるトートバッグ)	5月6日(土) 10:00~15:00	5人	無料
苔盆栽 (リユース食器利用)	5月10日(水) 10:00~12:00	8人	無料
木工 (置物カーネーション)	5月12日(金) 10:00~12:00	5人	100円
健康布 ぞうり	5月18日(木) 10:00~15:00	8人	100円

※各教室内容により、布等の材料をご持参頂く場合があります。詳しくは、お問い合わせください。

※上記以外の体験講座や、出張講座も行います。

お気軽にご相談ください。

※6月4日(日) 第27回リサイクルフェスティバル開催

リサイクルマーケット出店者募集

5月3日(水)～14日(日) (休館日を除く)

【教室参加申込・お問い合わせ】

リファレンいなば(鳥取市伏野2220)

☎ 0857 (59) 6026

開館時間 10時～16時

休館日 月曜日(月曜日が祝日の場合は翌平日)

参加申込 5月2日(火)より受付(先着順)

有料広告

有料広告募集中

- ・広告の大きさ 縦50mm × 横80mm (この枠と同じ大きさです。)
- ・掲載料 4,000～5,000円/月 (掲載期間により異なります。)

詳しくは町ホームページをご覧ください。企画政策課へお問い合わせください。
※町ホームページ掲載の広告も募集中です

【有料広告の掲載に関するお問い合わせ】
企画政策課 ☎ 82-2231 IP ☎ 9-82-2231

戸籍の窓口

※4月9日届出分まで

おめでとうございます

屋堂羅 伊井野 瑚花ちゃん

恒一さん・愛さんの女の子

若葉団地 西谷 季起ちゃん

季生さん・明葉さんの男の子

ご冥福をお祈りします

吉川 岡田 巽さん

97歳

香典返し

ありがとうございます

若桜町社会福祉協議会へご寄付をいただきました。

金一封

馬場 藤原 祐二さん 父 一郎さん

西町 川戸 康之さん 祖母清水妙子さん

※戸籍の窓口はご家族の同意をいただいた方のみ掲載しています。

みんなのフォトリレー 第26回



若桜鉄道

若桜鉄道を通学に利用しています。
列車の窓から眺める風景がきれいで、通学時の楽しみになっています。
大人になっても、若桜鉄道に乗って、今と変わらない自然の風景を楽しみたいです。
(柿坂 誉さん)

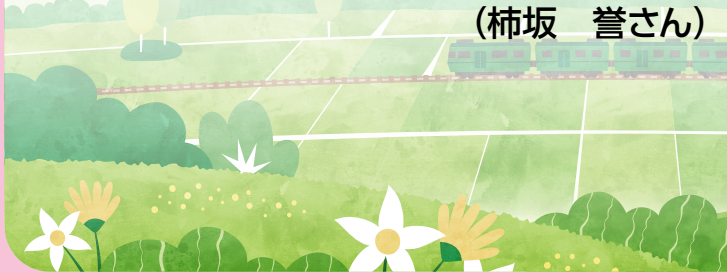

行事予定

日付	行事名	時間	場所
5/9(火)	人権相談	9:00~11:30	ドリーミー
	消費生活相談	9:00~16:00	ドリーミー
	法律相談	13:30~16:00	ドリーミー
5/11(木)	障がい者相談	9:30~12:00	ドリーミー
	乳幼児健診	12:45~受付	保健センター
5/12(金)	池田がんばる教室	13:30~15:00	池田分館
5/16(火)	行政相談	9:00~11:00	ドリーミー
	消費生活相談	9:00~16:00	ドリーミー
5/23(火)	消費生活相談	9:00~16:00	ドリーミー
5/26(金)	わかさがんばる教室	13:30~15:00	保健センター
5/30(火)	消費生活相談	9:00~16:00	ドリーミー

※新型コロナウイルス感染症の影響により、急遽予定が変更になる場合があります。

人口と世帯数(対前月増減)

世帯 1,271世帯(±0)
人口 2,816(-13)
男:1,356(-8)
女:1,460(-5)

住民基本台帳に記載された外国人を含む
(令和5年4月1日現在)

5月の税金・保険料

固定資産税(全期及び1期)

【納期限】5月31日(水)

※たばこは若桜町内でお買い求めください。
(若桜町の税込となります)

みんなで乗ろう 若桜鉄道



編集・発行 若桜町役場企画政策課
〒680-0792 鳥取県八頭郡若桜町大字若桜801-5
TEL 0858-822331
FAX 0858-0134

発行日 令和5年4月28日
Eメール kakaku@town.wakasa.tottori.jp
ホームページURL http://www.town.wakasa.tottori.jp

再生紙を使用しています。

