

緑と清流のまち『若桜』

広
報

わかさ

わかさの保健医療を考えるつどい



主な内容

- 02 | 令和5年度当初予算概要
- 04 | マイナポイントの申込期限が5月末に延長されました！
- 08 | 税務課からのお知らせ
- 14 | 「混ぜればごみ、分ければ資源」ごみを減らそう！

若桜町一般会計

当初予算概要

令和5年度一般会計当初予算の歳入歳出総額は40億8,500万円で、前年度から1億7,139万円(前年度対比4.4%)増加しました。主な事業として、IP電話更新等地域情報通信基盤施設費(1億7,979万円)や鉄道・バス・地域コミュニティタクシー運行にかかる交通対策費(2億1,178万円)を計上したほか、林道諸鹿屋堂羅線開設等の林道事業(9,436万円)、大野橋補修など町道新設改良事業(1億5,093万円)、氷ノ山グラウンド造成(7,516万円)、八頭消防署若桜出張所建設に伴う敷地造成(3,600万円)、若桜町公民館集会所改修事業(1,302万円)といった建設事業を計画しています。

さらには、旧若桜町・池田村合併70周年記念行事の開催や新型コロナウイルス感染症に係るワクチン接種の継続、子育て家庭に対する各種祝金等を拡充するほか、再生可能エネルギー活用に向けた脱炭素社会推進事業やグリーンズローモビリティ導入検討事業、重要伝統的建造物群保存地区に選定された若桜の町並み保存事業予算なども計上しており、地域の特性に即した対応や事業展開を進め、コロナ禍にあっても持続可能な活力あるまちづくりに努めてまいります。

令和5年度若桜町一般会計当初予算 40億8,500万円 〔一般会計当初予算歳入歳出の内訳〕

歳入

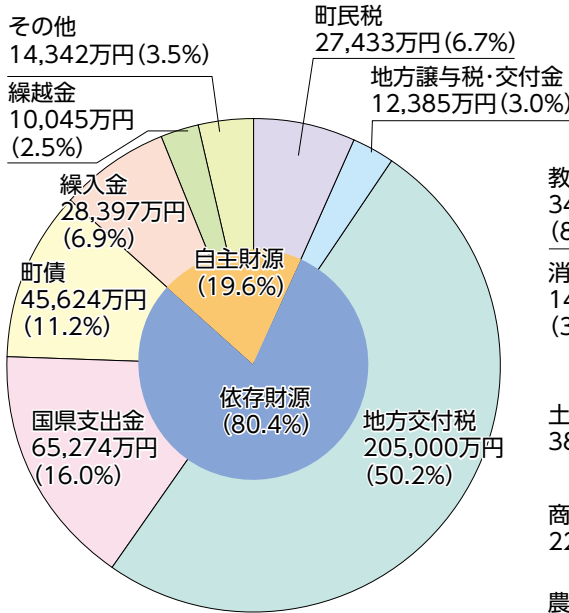

歳出

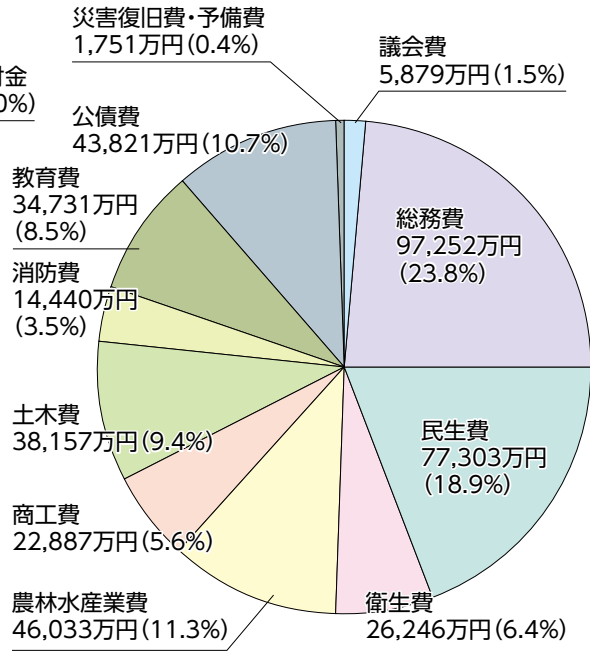

令和5年度 特別会計当初予算

特別会計10会計の当初予算の合計額は18億3,622万円で、前年度より1億88万円(前年度対比5.2%)減少しました。

特別会計名	予算額	前年度比(%)	特別会計名	予算額	前年度比(%)
国民健康保険事業	4億2,931万円	▲0.5	農業集落排水事業	6,372万円	▲9.2
介護保険事業	6億7,700万円	▲3.6	赤松団地造成事業	56万円	0.2
後期高齢者医療	6,415万円	▲2.7	財産区造林事業	256万円	▲21.2
簡易水道事業	3億3,400万円	▲28.7	索道事業	5,504万円	31.5
公共下水道事業	2億600万円	35.1	住宅新築資金等貸付事業	389万円	331.8

令和5年度の主な事業

I 安全で快適に暮らしやすいまち

脱炭素社会推進事業

255万円

Jクレジット登録を行いクレジット売却益を活用した森林整備、地球温暖化対策に取り組みます。

グリーンスローモビリティ運行事業

238万円

電動カートなど新たな観光資源となりうる小型低速モビリティの導入・活用を検討します。

情報通信基盤施設更新事業

1億3,927万円

IP電話等の情報通信機器の更新を年次計画的に行います。



ライフライン被害予防対策事業

200万円

危険木の事前伐採を行い、倒木による停電や災害防止に努めます。

II みんなを大切に、子どもを産み育てやすいまち

出産・進学祝い金支給事業

420万円

出産祝い金の拡充（第1子・2子・5万円↓10万円、第3子・10万円↓20万円）や小・中学校入学時、高校進学時に祝い金5万円を支給し、保護者の負担軽減を図ります。

結婚事業

63万円

結婚のお祝い対象者を拡充し、50周年に加え、60周年（ダイヤモンド婚）、70周年（プラチナ婚）を対象としてお祝い記念品を贈呈します。

ねんりんピック事業

400万円

令和6年度開催予定の健康マージャン本大会に向け、リハーサル大会を実施します。



III 豊かな心と体を育み、人材を育てるまち

青少年育成事業

47万円

次世代を担う青少年が地域とのつながりや地元への愛着を強め、将来的な定住につながるよう高校生たちの地域活動を促進します。

鬼ヶ城跡景観整備事業

176万円

山頂部周辺の景観支障木を伐採し景観向上を図るほか、ポランテアによる三ノ丸周辺の草刈り、トイレの設置など、快適な環境を整備します。



IV 豊かな自然を活かし、産業が活性化するまち

地域おこし協力隊事業

1,100万円

農業・商工部門の協力隊員を募集し、蕎麦屋やパン屋など新規創業支援を行います。

森林境界明確化事業

684万円

航空レーザー測量のデータも活用しながら森林の境界明確化に着手し、地籍調査への活用につなげます。

氷ノ山グラウンド整備事業

7,516万円

氷太くん奥のグラウンドを改修整備し、グリーンシーズンの集客促進、活性化を図ります。



V 住みたい・訪れたい・楽しみたい魅力的なまち

若桜駅1道の駅 若線橋概略検討事業

400万円

若桜駅と道の駅間のスムーズな往来や観光列車の撮影スポットとなる連絡道について検討します。

中山間地域振興事業

354万円

池田地域に集落支援員を配置して集落機能をサポートし、地域の活性化に取り組みます。



マイナポイントの申込期限が5月末に延長されました！

マイナポイントの申込期限は、「令和5年2月末」から「令和5年5月末」に延長されました。令和5年2月末までにマイナンバーカードを申請された方で、マイナポイントの取得をご希望の方は期限までに申込をしてください。

なお、若桜町ではマイナポイントの取得に関するサポート及び申請サポートを実施しています。ご不明な点がある場合は、担当課までお問い合わせください。

若桜町では、こんなサポートをしています！

■マイナポイント・健康保険証・

公金受取口座申込のお手伝いをしています

・スマートフォン（マイナポイントアプリ）を使ったサポート

・パソコンを使ったサポート

■マイナンバーカード交付申請のお手伝いをしています

・タブレットを使った申請サポート（顔写真を無料で撮影）
・ご自宅から役場までの往復送迎（土日を含まない3日前までに予約が必要。土日祝日の送迎は行いません）

お問い合わせ

マイナンバーカードの申請・受け取りに関すること

町民課 ☎(82)22233

マイナポイント、マイナンバーカードの普及に関すること

企画政策課 ☎(82)22231

対応日時（4月）

○平日

8時30分～17時15分まで
（毎週火曜日は窓口を延長17時15分～19時まで）

○休日受付

各月により、休日開庁日を設けています。

・4月15日（土）9時～12時まで
・4月23日（日）13時～16時まで

○内容

マイナンバーカードの申請・受け取り・暗証番号の更新
マイナポイント・健康保険証・公金受取口座の申込

2月末までに約8割の町民の方々の申請が完了しました！

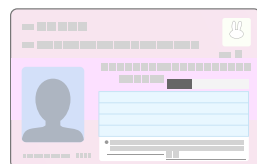

若桜学園卒業証書授与式

第11回若

桜学園卒業証書授与式が、3月10日（金）に若桜学園さくらホールで行われました。本年度はコロナ対策を取りながら、4年ぶりに全校児童生徒が会場に入っての式となりました。



顔をしっかりと見てもらいながら、緊張した面持ちで入場した卒業生はとて凛々しく、校長先生から卒業証書を受け取った後、1人1人が「将来は若桜町の役に立ちたいです。」「自分の夢に向かって苦手なことに挑戦したり、勉強を頑張ったりしたいです。」と自分の思いを会場の人に伝えました。

卒業生代表の中田陽斗さんの答辞では「9年間はかけがえのない時間でした。制服を着て成長を感じた7年生になってからは、新型コロナウイルスの影響で様々な行事が中止、縮小となり、『もし、コロナがなかったら。』と考えない日はありませんでした。けれども、楽しくなかったということはなく、各ブロックの仲間や先生、家族に

支えられた学園での生活は、一生の宝物です。これから苦しいことで立ち止まった時は、学園のことを思い出して頑張りたいと思います。」と、コロナ禍での生活を前向きなエネルギーに変えて、正解のない社会で生きていこうとする力強さと周りの人への感謝の気持ちを感じられる温かくて熱い思いが会場で伝わりました。

また、式の最後に歌われた卒業生による合唱は、込み上げる思いが表情や歌声に表れ、学園での充実した9年間の思い出がよみがえっていたように感じました。

若桜学園で学び、大きく成長した16名の卒業生の新しい環境での活躍を応援したいと思えます。ご卒業おめでとうございました。

（教育委員会事務局）



1名と1団体が受賞

日本海新聞ふるさと大賞2022

「日本海新聞ふるさと大賞」は、1年に1度鳥取県内の各市町村で地域発展とスポーツ・文化の振興に寄与した個人・団体に贈られます。

地域貢献賞は、平成27年に設立されて以降、懐かしの童謡や唱歌をピアノの伴奏にあわせて大勢で歌い、楽しみながら交流を深めるとともに、精力的な活動により、高齢者の健康づくりと認知症予防、生きがいづくりに尽力している「みんなで楽しく歌を歌う会」の皆さまが受賞されました。

スポーツ文化功労賞は、令和4年10月に行われた第23回県民スポーツ祭兼第33回会長杯で円盤投げ優勝、砲丸投げ第3位に入賞され、また、鳥取県の強化指定選手に選ばれるなど輝かしい成績を収めた大杉琉月さんが受賞されました。受賞された皆さまの一層のご活躍をお祈り申し上げます。

(企画政策課)



▲(左から)西山和子さん、上原幸穂さん、大杉琉月さん、君野公子さん

日本海新聞ふるさと大賞2022

受賞者 (敬称略)

地域貢献賞

みんなで楽しく歌を歌う会

(代表 上原 幸穂)

スポーツ文化功労賞

大杉 琉月

ご長寿

おめでとうございます

2月に100歳を迎えられた小椋倭文字さん(加地)に、長寿をお祝いするとともに、長年にわたり社会の進展に寄与してこられたことに感謝し、町から長寿祝金と記念品を贈呈しました。

小椋さんはお元氣そうで、お祝いに同席されたご家族や親族とお話しされ、とても楽しそうな様子でした。

小椋さん、これからもお元氣でお過ごしください。

(福祉保健課)



▲小椋倭文字さん(中央)とご家族(右)へ記念品を贈呈する上川町長(左)

令和4年度 八頭郡体育会表彰

八東体育文化センターにおいて、令和4年度八頭郡体育会表彰式が行われ、本町から個人10名と2団体がスポーツ賞を受賞しました。
受賞された皆さま、おめでとうございます！

スポーツ賞 個人

山根 颯太 さん	第47回鳥取県中学校総合体育大会スキー競技の部 男子クロスカントリークラシカル競技 第3位 (全国大会出場)
奈羅尾 ひより さん	第47回鳥取県中学校総合体育大会スキー競技の部 女子クロスカントリークラシカル競技 第3位 (全国大会出場)
前住 憩 さん	第47回鳥取県中学校総合体育大会スキー競技の部 女子クロスカントリーフリー競技 第3位 (全国大会出場)
森岡 岳大 さん	第33回会長杯陸上競技大会 中学男子円盤投げ 第1位
大杉 琉月 さん	第33回会長杯陸上競技大会 中学女子円盤投げ 第1位
山根 莉一 さん	第48回鳥取県中学校総合体育大会スキー競技の部 男子クロスカントリー競技 (クラシカル・フリー) 第1位
伊原 陸 さん	第48回鳥取県中学校総合体育大会スキー競技の部 男子クロスカントリー競技 (クラシカル・フリー) (全国大会出場)
山田 美優 さん	第48回鳥取県中学校総合体育大会スキー競技の部 女子クロスカントリー競技 (クラシカル・フリー) (全国大会出場)
福間 心葉 さん	第48回鳥取県中学校総合体育大会スキー競技の部 女子クロスカントリー競技 (クラシカル・フリー) (全国大会出場)
平家 伸悟 さん	第48回鳥取県中学校総合体育大会スキー競技の部 男子クロスカントリー競技 (クラシカル・フリー) (全国大会出場)
川東 忠義 さん	第23回鳥取県民スポーツ・レクリエーション祭 (冬季大会) クロスカントリー競技 (小学1～4年) 第1位

スポーツ賞 団体

若桜学園中学校 スキー部	第48回鳥取県中学校総合体育大会スキー競技の部 男女総合第1位
若桜学園中学校 スキー部男子	第48回鳥取県中学校総合体育大会スキー競技の部 男子総合第1位



まちなみのやだい

1月29日(日)

第69回文化財防火デー

地域住民との連携体制・強化のため、岩屋自治会・自警団、八頭消防署若桜出張所、若桜町消防団により、岩屋堂で消防演習を実施しました。

不動産岩屋堂は、貴重な財産であるということをも再認識し、防火・防災意識の高揚と共に、防火対策等に一層の推進をお願いいたします。
なお、通行止めに快く協力いただいた吉川自治会にお礼申し上げます。ご協力ありがとうございました。

(総務課)



▲通行止めに
ご協力いただきました



▶放水の様子

2月26日(日)

わかさ氷ノ山スキー場 お客様感謝祭

日ごろスキー場をご利用いただいているお客様へ感謝の気持ちを込めて、お客様感謝祭が開催されました。

1,000名を超える来場者があり、大抽選会の開始となった午後2時にはレストランスノーピア前には多くのお客様でいっぱいとなりました。翌シーズンのリフトシーズン券や宿泊券、レンタル券など豪華賞品が並ぶ中、次々と発表される抽選結果にお客様は一喜一憂されていました。

2023シーズンも多くのお客様にお越しいただき、わかさ氷ノ山スキー場で存分に楽しんでいただければと思います。

(経済産業課)



▲抽選が始まる頃には多くの方がゲレンデに集合！

社会科で

若桜のまちなみを学習

若桜学園の4年生社会科の地域教材として、「古いまちなみを生かすまち 若桜町」の副読本を作成しました。4年生社会科では、鳥取県内の特色ある地域を取り上げた学習があります。国の重伝建地区に選定された若桜宿は、この学習のねらいにマッチした教材になると考え、作成しました。この副教材を使って古いまちなみがどのようにして守られているのか、どのようにこの景観を生かしたまちづくりをしているのか調べたり、ゲストティーチャーに来ていただいた話を聞いたりして学習を深めました。この学習をもとに、若桜町のまちづくりに関心を持ち、総合的な学習の時間の探究学習などにつながっていくことを期待しています。

(教育委員会事務局)



税務課からのお知らせ

お問い合わせ 税務課 ☎(82)2234 IP☎9(82)2234

令和5年度町税・保険料の納期について

今後の町税・保険料の納期は下記のとおりです。各税目毎に第一期納期の10日前までに納付書をお送りしますので、納期限までに金融機関、コンビニエンスストア、スマホ決済等で納付をお願いします。

また、口座振替により納付される場合は、振替日の前日までに入金してください。

町税・保険料の納付は便利な口座振替で

- ◆各納期限日に自動的に口座から引き落とされる口座振替は、納め忘れもなくとても便利です。
- ◆手続きは、各金融機関の窓口で行ってください。
- ◆口座振替や変更の開始月は、金融機関の受付が月の15日までのものは翌月以降に、16日以降のものは翌々月に到来する納期からとなります。
- ◆口座番号や名義人に変更が生じる、振替の廃止や納付方法を変更する場合は、取扱金融機関に届け出てください。



納付書の納付場所・納付方法

金融機関等					
鳥取いなば農協 本支店	山陰合同銀行 本支店	鳥取銀行 本支店	鳥取信用金庫 本支店	中国5県内の ゆうちょ銀行、 郵便局	役場出納室
コンビニエンスストア					
全国のローソン、ファミリーマート、セブンイレブン等のコンビニエンスストア ※土日祝日や夜間にも納付できます。					
スマホ決済					
スマホアプリ PayPay、LINE Pay ※納付書のバーコードをスマホアプリで読み取ることで納付できます。					

令和5年度納期限・口座振替日

納付月		4月	5月	6月	7月	8月	10月	11月	12月	令和6年 1月	2月
税目等	納期限・ 口座振替日	5月 1日 (月)	5月 31日 (水)	6月 30日 (金)	7月 31日 (月)	8月 31日 (木)	10月 31日 (火)	11月 30日 (木)	12月 25日 (月)	1月 31日 (水)	2月 29日 (木)
固定資産税			1期		2期			3期			4期
町県民税 (普通徴収)				1期		2期	3期			4期	
国民健康保険税 (普通徴収)				1期		2期	3期		4期		
介護保険料 (普通徴収)				1期		2期	3期		4期		
後期高齢者医療保険料 (普通徴収)						1期	2期		3期		4期
軽自動車税		全期									

公的年金を受給されている方へ

国民健康保険税・介護保険料・後期高齢者医療保険料・町県民税の特別徴収について

公的年金を年額18万円以上受給されている方は、年金から税や保険料を差し引いて納める方法（特別徴収）となります。（納付書や口座振替で納める方法は「普通徴収」といいます。）公的年金からの特別徴収は条件がそろえば自動的に行われるため、お手続きをしていただく必要はありません。

特別徴収の対象者

●介護保険料の場合

【次の条件全てに該当する方】

- ・4月1日現在、65歳以上の方。
- ・特別徴収対象の年金が年額18万円以上の方。

●国民健康保険税

【次の条件全てに該当する世帯主の方】

- ・介護保険料が特別徴収されている方。
- ・世帯主を含む世帯内の国民健康保険加入者が全て65歳以上75歳未満であること。
- ・特別徴収対象の年金が年額18万円以上の方。
- ・介護保険料と国民健康保険税の合計額が、年金額の2分の1未満であること。

●後期高齢者医療保険料

【次の条件全てに該当する方】

- ・介護保険料が特別徴収されている方。
- ・4月1日現在、75歳以上の方または65歳以上75歳未満の方で一定の障がいのある方。

・介護保険料と後期高齢者医療保険料の合計額が、年金額の2分の1未満であること。

●町県民税

【次の条件全てに該当する方】

- ・介護保険料が特別徴収されている方。
- ・前年中に公的年金を受給し、かつ4月1日に公的年金を受給されている方。
- ・4月1日現在、65歳以上の方。
- ・特別徴収対象の年金が年額18万円以上の方。

仮徴収と本徴収について

税額や保険料の額は6月中旬から8月中旬に確定するため、それまでの間は前年度の税額や保険料を参考に納付額を決定しています。

本徴収	仮徴収	年金支給月
翌年12月 10月 2月	8月 6月 4月	前年の所得が確定していないため、仮に算定された税額・保険料を納めていただきます。（前年度2月の特別徴収額と同じ金額）
確定した年間保険料額から仮徴収で納めた額を差し引き、残った額を3回に分けて納めていただきます。		仮徴収と本徴収の実施時期

納付方法の変更について

国民健康保険税及び後期高齢者医療保険料については、申請により特別徴収での納付から口座振替による納付に変更することができず。（介護保険料及び町県民税は、納付方法を選択することはできません。）口座振替による納付を希望される場合は、事前に金融機関で口座振替の手続きをして頂き役場税務課の窓口へお越しください。

軽自動車税の減免申請を受け付けます

身体障害者手帳・戦傷病者手帳・療育手帳・精神障害者保健福祉手帳の交付を受けている個人が使用する軽自動車などについては、申請により軽自動車税が減免される場合があります。

減免できるのは普通車も含め1人1台です（障がいの区分および等級によっては減免できない場合があります。）詳しくは税務課へお問い合わせ下さい。

必要なもの

自動車検査証、左記の手帳、運転免許証

期間

4月3日（月）
～4月12日（水）

軽自動車税の新制度 「軽JNKS」について

令和5年1月より、軽自動車税に係る新システムが導入されました。車検に用いる納税証明書が原則不要になるなど、手続きが便利になりますので、ご確認ください。



ご注意ください

○軽自動車税の納付方法によつては、納付情報が軽JNKSに登録されるまで対応の日数を要する場合があります。車検をお急ぎの場合は、早めの納付をお願いします。

○軽自動車税を納付したにもかかわらず、軽JNKSに納付情報が登録されていない場合や、転入直後で軽JNKSへの登録がされていない場合など、軽JNKSに関するご質問は、税務課にお問い合わせください。

お問い合わせ

税務課

☎(82)2234 IP☎(82)2234

ひとり親家庭に対する給付

		月 額 (前年比)
児童扶養手当	本体額	44,140 円 (+1,070 円)
(いずれも全部支給の場合)	第2子加算額	10,420 円 (+250 円)
	第3子加算額	6,250 円 (+150 円)

※所得に応じて支給額は減額されます。

障がい者等に対する給付

		月 額 (前年比)
特別児童扶養手当	1 級	53,700 円 (+1,300 円)
	2 級	35,760 円 (+860 円)
障害児福祉手当		15,220 円 (+370 円)
特別障害者手当		27,980 円 (+680 円)
経過的福祉手当		15,220 円 (+370 円)

お問い合わせ
福祉保健課

☎(82)2232 IP☎(82)2232

令和5年度ひとり親家庭・障がい者等に対する給付の支給額について

令和5年1月に「2022年全国消費者物価指数の実績値」が公表された結果、物価変動に応じた改定ルールが法律に規定されている手当について、今年度は手当額が2.5%の引き上げとなりました。令和5年4月以降の各種手当の支給月額は次のとおりです。それぞれの手当の支給要件に関する事など、ご不明な点は役場福祉保健課へお問い合わせください。

指定管理者の変更について

経済産業課

本格的な春の訪れと共に、キャンプシーズン突入が待ちきれないといった方もおられるかと思えます。

そんな皆様には耳寄り情報です。今年はおかさ氷ノ山キャンプ場に注目です。わかさ氷ノ山キャンプ場では令和5年4月から指定管理者が変わります。それに伴い、キャンプ場の名称も「わかさ氷ノ山キャンプパークズヴィレッジ」として、新たな体制とコンセプトのもと生まれ変わります。

新たな指定管理者となる「中一&スマイルカンパニー株式会社（中尾仁代表取締役）」から様々な新企画等をご提案いただいております、これまで以上に快適に楽しめるキャンプ場として多くの皆様にお越しいただけるものと期待しています。

お問い合わせ

中一&スマイルカンパニー株式会社

URL : <https://tottori-camppark.jp/hyounosen.html>

✉ hyounosen@tottori-camppark.jp



また、「中一&スマイルカンパニー株式会社」のご提案により、若桜町民の皆様は施設利用料が一般価格の半額でご利用いただけるようになりますので、多くの町民の皆様のご利用をお待ちしております。

なお、町民割引を受ける場合、一般の方とはお申し込み方法が異なりますのでご注意ください。詳しくは左記までお問い合わせください。

国民年金のお知らせ

令和5年度の学生納付特例申請書の送付について

令和4年度において、学生納付特例制度により保険料納付を猶予されている方で、引き続き令和5年度も在学予定の方に、「国民年金保険料学生納付特例申請書」（ターンアラウンド様式）をお送りいたします。

申請書はハガキ形式になっており、必要事項を記入してポストに投函することで、令和5年

度の学生納付特例を申請することができます。この場合、在学証明書または学生証の写しを添付する必要があります。

ただし、在学している学校等に変更がある方については、このハガキで申請することはできません。別途、申請が必要です。

国民年金保険料がスマートフォンアプリで納付できます

国民年金保険料について、令和5年2月20日から現金、口座振替、クレジットカード、Pay

easy等による納付に加え、新たにスマートフォンアプリを使用した電子（キャッシュレス）決済での納付が利用できるようになりました。

※バーコードが印字されない納付書（30万円を超える金額の

対象決済アプリ

- ・ auPAY
- ・ d払い
- ・ PAYB
- ・ PayPay

お問い合わせ

鳥取年金事務所

☎ 0857-(27)831-1

「わかさの保健医療を考える集い」開催

笑って踊って楽しく学びました

令和5年2月19日(日)に「令和4年度わかさの保健医療を考える集い」を開催しました。
若桜町健康づくりアンバサダーの京都大学名誉教授 森谷敏夫(もりたに としお)先生をお招きし、「生涯現役 死ぬまで元気 く筋肉を鍛えて長生きしよう」と題し、ご講演いただきました。

足腰が元気な人は長生き

ロコモティブシンドローム(足腰が弱り、立ったり歩いたりする能力が低下した状態)になると介護が必要になる可能性が高くなり高齢者の健康が脅かされます。

ロコモティブシンドロームになる要因

①認知症 ②脳卒中 ③高齢による衰弱
筋肉や脚の老化も大きな要因です。
「階段みて ありがとう」と言って階段を使い、足腰を鍛えましょう

歩くときは早歩き！いつもより大股歩き！

歩く速度が速い人の方が寿命が長いという研究結果が出ています。
歩く距離や何分間歩くかも重要！
歩く速度はより重要！

また、歩幅が狭い人は将来認知症になる危険が高いと言われています。大股で歩くことを意識しましょう。

筋肉は糖尿病や認知症などの病気を予防する、糖尿病は筋肉の代謝疾患である！

2型糖尿病になる人とならない人の違いは

筋肉にあります。

からだの中で最も糖を消費するのは筋肉です。
筋肉を鍛えると糖を大量に消費し、糖尿病を防ぎます。

「長アンプ 合間にできる スクワット」

運動は記憶力を改善する効果あり！

また、運動することで脳の記憶を担当する海馬が大きくなり、記憶力が改善されたという研究結果があります。

筋肉を増やすために、たんぱく質をとりましょう！

たんぱく質(肉・魚・大豆)をとることで、筋肉を増やすことができます。特に高齢者の方は、たんぱく質が不足すると筋肉量が減りやすいため、肉・魚・大豆をしっかり食べましょう。

その他に、「笑う公務員 藤笑組(役場職員)」による漫才や、「がんばるおじさんダンサーズ(町内事業所有志)」によるダンスを行い、会場のみなさんと一緒に笑って踊って筋肉を鍛えました。



▲がんばるおじさんダンサーズ
上川町長もダンスに参加

▶漫才 笑う公務員藤笑組
国保亭岩見と包括家中島



▲講演される森谷先生



森谷先生に著書を寄贈していただきました。
興味のある方は保健センターに置いてありますのでお問い合わせください。

お問い合わせ 保健センター
☎(82)2214 IP☎9(82)2214

家族介護者手当を支給します

在宅要介護者を介護している家族介護者の労苦を労うとともに、経済的負担の軽減を図ることを目的に、家族介護者手当を支給します。支給対象と思われる方は、福祉保健課で申請してください。

支給対象者

在宅要介護者と同居し、日常的に介護を行っている家族介護者

在宅要介護者

介護認定の要介護3以上または障害区分認定の区分4以上の方で、居宅において生活している方。

家族介護者

在宅要介護者と同居し、日常生活の介護を行っている方

※在宅要介護者、家族介護者ともに6か月以上継続して町内に住所を有することが必要です。

支給額

月額5,000円

※家族介護者が複数いる場合でも支給対象は1人とします。

対象期間

令和4年10月～令和5年3月

※入院または入所した月であっても、月20日以上居宅で介護していた期間があれば支給対象となります。

申請期間

4月3日(月)～5月1日(月)

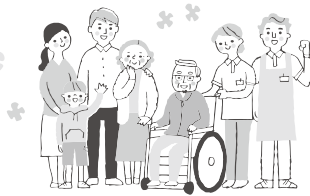

お問い合わせ

福祉保健課

02-22332

IP 09(82)22332

子育て支援センター

遊びば

子育て支援センター 遊びば

(わかさこども園内)

☎ 82-0011 IP ☎ 9-82-0011

月～金曜日(祝祭日を除く)

9:30～15:30

令和5年度 子育て支援センター年間事業計画

月	日 程
4	はじめましての会 おさんぽへ行こう
5	子育て講演会(絵本のお話) おもちゃづくり
6	子育て講演会(歯のお話)
7	子育て講演会(救命講習) 七夕まつり 水遊び おもちゃづくり
8	水遊び 子育て講演会(未定)
9	ぶどう狩り おもちゃづくり
10	ミニ運動会 りんご狩り
11	運動遊び おもちゃづくり
12	クリスマス会 子育て講演会(未定)
1	お正月遊び 雪遊び おもちゃづくり
2	豆まき 雪遊び
3	ひな祭り 思い出作り
毎月の行事(予定)	
*大きさ調べ(身長・体重)…第1木曜日	
*お誕生会…第2木曜日	
*絵本の読み聞かせ(情報館)…第3木曜日	
*ママサークル…第2水曜日	

4月の予定

4月10日(月)	4月19日(水)
はじめましての会	おさんぽへ行こう
4月11日(火)	4月20日(木)
大きさ調べ	絵本の読み聞かせ
4月12日(水)	4月27日(木)
ママサークル	こいのぼりを作ろう

※新型コロナウイルス感染症の感染状況により、予定が変更になる場合があります。

ママサークルのご案内

妊婦さんから小・中・高校の子育て中のお母さん。毎月第2水曜日“あそびば”に集まって座談会や様々な事業を計画し、一緒に楽しいひと時を過ごしましょう!

昨年度は…足つぼマッサージ、ピラティス、支援センターと合同で子育て講演会などを行いました。



「混ぜればごみ、分ければ資源」ごみを減らすって！

4Rの実践を！

分別による資源化により、ごみの減量にご協力ください。

○リフューズ(Refuse)

不要な物は断り、ごみを出さない。(発生抑制)

○リデュース(Reduce)

物を大切に使い、ごみを減らす。(ごみ減量)

○リユース(Reuse)

繰り返し使う、修理して長く使う。(再使用)

○リサイクル(Recycle)

分別して、再び資源として利用する。(再生利用)

・ごみを出す前に...

そのごみはまだ使えませんか？ 出す人にとっては不要でも、他の誰かが必要としているかもしれません。ごみを出す前に、リサイクルショップやインターネットオークション等を活用してはいかがでしょうか。

資源ごみの分別について

缶・ビン、ペットボトルなどの資源ごみは、それぞれの指定のカゴに入れてください。同じカゴに複数の資源ごみが混入していたり、小型破碎ごみのカゴに缶・ビンが入っていたり、プラスチックごみが入っていたりすることがあります。

このような場合、手作業により分別を行う必要があるため、収集時間が遅れ、支障をきたすこととなります。効率的な作業の実施のため、ご協力をお願いします。



誤り

小型破碎ごみ用(オレンジ色)のカゴに、小型破碎ごみと缶・ビン、プラスチックごみを入れる

正しい

小型破碎ごみはオレンジ色のカゴに、缶・ビンは青色のカゴに入れる。プラスチックごみは無色の透明袋または半透明袋に入れる

ごみの種類	出し方
可燃ごみ	町指定のごみ袋に入れて出してください(生ごみは十分に水切りをお願いします)
白色トレイ	無色の透明または半透明の、中身の見える袋に入れて出してください
プラスチックごみ	無色の透明または半透明の、中身の見える袋に入れて出してください(ごみ袋を二重にしないでください)
ペットボトル	袋に入れないで指定のカゴ(緑)へ
缶・ビン	袋に入れないで指定のカゴ(青色)へ
小型破碎ごみ	袋に入れないで指定のカゴ(オレンジ色)へ ○刃物類やガラス類など危険な物、カゴの網目より小さい物は透明な袋に入れてください。 ○スプレー缶・カセットボンベなど穴を開け、ガス抜きをしてから出してください。中身が残ったままだと収集車やごみ処理施設での引火や事故等につながります。また、事故防止のため、穴開け作業は火気のない風通しの良い屋外で行ってください。
大型資源ごみ	可燃物(木製等の部分)を取り除いて出してください
乾電池類	すべての乾電池は、+極と-極をセロテープやビニールテープ等を貼って絶縁し、無色の透明または半透明の中身の見える袋に入れて出してください。散らからないように、1箇所にとめてください。

お問い合わせ
町民課
IP 09(82)22333
0(82)22333
22333

お願い

ごみステーションの管理

ごみの分別ルールを守りましょう。また、ごみが散乱しないようにするなどお互いが気持ちよく利用できるよう一人一人が心がけましょう。

ごみステーションの変更

ごみステーションの位置変更、廃止を希望される場合は、自治会長が町民課に届出をしてください。

大雪や災害のとき

積雪や災害によりごみ出しや収集が困難と思われる場合は、次回の収集日（道路状況が改善した後の安全な日など）に出すようにしてください。

ごみステーションに出す際の注意

○ストーブ類の灯油の扱い
ストーブ類を捨てる際に、灯油の抜き取りが不十分なケースがあります。

タンクの底にたまっている灯油があれば、オイルフィルターやオイルピンを取り外し、スポットで吸い取るか古い布切れなどに油をひたして抜き取りましょう。



ごみステーションで収集できないごみ

○一時多量ごみ
（引っ越し、大掃除などにより、一時的に多く出るごみ）

一般廃棄物収集運搬許可業者に依頼（有料）していただくか、少量に分けて出してください。

○有害なもの、危険なもの、医療系廃棄物など
※下記①参照
自動車などのタイヤ、注射器具などの医療廃棄物、塗料などが残っている容器、バッテリー類（自動車やバイクなど）は、一般廃棄物収集運搬許可業者に依頼するか、専門

業者に依頼してください。

※下記②参照

注射器、注射針、点滴パックなどの医療系廃棄物は、各医療機関に引き取りを依頼してください。

○特定家電

（テレビ、冷蔵（冷凍）庫、洗濯機、衣類乾燥機、エアコン）

購入先もしくは買い換え先の販売店で引き取ってもらうか、指定引取場所に直接持ち込んでください。別途、リサイクル料金が必要です。

その他

○ストックヤード（古紙置き場）

種類別に分別収集を行っています。新聞紙、書籍・雑誌、段ボール、牛乳パックにそれぞれ分けて、しっかりとひもで縛り、所定の場所に置いてください。

○食品ロスの削減

食品ロスとは、「食べられるのに捨てられている食品」のことです。

使いきれぬ分だけ購入しましょう。また、食べ残しなどないように食べきれぬ分だけ作りましょう。

冷蔵庫の中身を確認して、買入物をしましょう。

①処理施設へ自己搬入する（有料）

燃えるごみと燃えないごみに分別し、各施設に持ち込んでください。

搬入先	施設名	搬入受付時間など	料金
可燃物	可燃物処理施設 「リンピアいなば」 鳥取市河原町山手 925 ☎ (0857) 26-0596	月～金曜日（祝日含む）8：30～16：30 土曜日（祝日含む）8：30～12：00 【休業日】 日曜日、1/1～1/3	10kg 毎に 120円
不燃物 （※事業所ごみは搬入できません。）	鳥取県東部環境クリーンセンター 「リファーレンいなば」 鳥取市伏野 2220 ☎ (0857) 59-1802	月～金曜日 8：30～12：00、13：00～16：00 第2・4土曜日 8：30～11：30 【休業日】 第1,3,5土曜日、日曜日、祝日、 12/29～12/31、1/1～1/3	10kg 毎に 390円

②町の許可業者に収集を依頼する（有料）

町の許可業者（一般廃棄物収集運搬許可業者）は「家庭ごみの分別と出し方手引き」などで確認してください。

鳥取・兵庫県際交流事業

「氷ノ山フォトコンテスト」



わかさ氷ノ山自然ふれあいの里
活性化協議会と若桜町・養父市・
鳥取県・兵庫県では、氷ノ山を挟
んで位置する両自治体で交流促進
を図るため、鳥取・兵庫県際交流
事業を実施しています。

今年度は氷ノ山をテーマにフォ
トコンテストを実施し、両県在住
者から78点のご応募をいただきま
した。3月に審査会を行った結果、

左記のとおり入賞作品を決定しま
した。(入選は、若桜町の公式ホ
ムページをご覧ください。)

今後は入賞作品の広報誌やポス
ターへの掲載、応募作品の展示等
を両県で開催し、氷ノ山の魅力を
発信していきます。

ご応募いただいた皆さま、あり
がとうございました。

(経済産業課)

最優秀賞「秋の権現滝」

優秀賞「白い巨人たち」

「Sky of The Heart」

「冬の海」

小田原 理一郎さん(鳥取市)

池田 宏之さん(鳥取市)

森本 一輝さん(兵庫県姫路市)

木藤 将人さん(兵庫県丹波篠山市)



▲最優秀賞「秋の権現滝」

若桜学園給食に地元食材を提供する

第10回
2/24

「イチオシ若桜メシ」



2月のイチオシ若桜メシでは、つくしんぼのハムを使ったサラダ、大谷さんの和牛ビーフシチューが並びました。お肉がたっぷりのビーフシチューに児童のみなさんがとてもおいしそうに食べていました。

今回は、上川町長が4年生の教室を訪問し、児童と一緒に給食を食べました。

次回はどんな給食になるでしょうか?来月もお楽しみに!



▲イチオシ若桜メシを楽しむ児童たち

イチオシ若桜メシをご家庭でも!『イチオシレシピ』

ハムとブロッコリーのサラダ

材料(4人分)

キャベツ	120g	酢	小さじ2
ブロッコリー	60g	砂糖	小さじ2
つくしんぼハム	40g	しょうゆ	小さじ1
		サラダ油	小さじ1

作り方

- ① キャベツは2cm幅に切り、ブロッコリーは小房に分け、ゆでて冷まし、水気をきる。
- ② ハムは短冊切りにする。
- ③ ドレッシングの調味料をよく混ぜ合わせ、①②を和える。



栄養価 | エネルギー 44kcal たんぱく質 1.8g カルシウム 18mg 塩分相当量 0.4g

町長発!

がんばる

トーク

町長 上川元張



4月から町営バス定時便の諸鹿線を廃止することとします。平成22年に定時便を現行の3路線に編成して以来、諸鹿線は年々利用客が減っていましたが、児童生徒の利便性を考慮して昨年5月にスクールバスを導入し、同線から切り離れたところ、1日の平均乗車密度が1を下回りました。そこで、地元自治会とも協議を行い、廃止してデマンド便を活用いただくこととし、料金を定時便と同額とする経過装置を講じることで、了解をいただきました。

過疎化・高齢化の一層の進行に伴い、町内の公共交通は今、過渡期を迎えています。残る定時便2路線(落折・吉川線、巻米線)についても、令和6年度からのスクールバス導入を検討しており、定時便からデマンド便へのシフトは今後も進む見通しです。高齢化により、バス停までの往來が困難な利用客の増加とともに、戸口まで送迎するデマンド便の利用者は増えており、昨年4月からは2台体制に増車しています。料金は定時便の100円より高いですが、町内どこでも1コイン以内に抑えてい

ます。

また、集落で運行するコミュニティータクシーは、現在、吉川地区及び高野・上高野地区で実施されていますが、新たに落折・小船地区が運行を目指して準備を進めており、こうした動きが広がることを期待しています。地元で運転手を確保する必要があるですが、料金は100円と格安に設定しています。

一方、町外と結ぶ交通は、若桜鉄道及び日本交通バス若桜線に加え、今年2月から、観光タクシー有有限会社が町内にタクシー営業所を開設されました。過疎化で民間サービスの撤退・縮小の傾向が広がる中、ご英断に深く感謝いたします。また、大阪方面への日本交通高速バスについては、若桜経由便の復活に向けて同社への要請を行っているところです。今後とも、町民の皆様のご要望やご利用の実態を踏まえつつ、利便性と効率性のバランスを取りながら、将来的な持続可能性を見据えた公共交通の再編をしていきたいと考えています。皆様には、是非、公共交通のご利用をお願いします。

議員辞職について

前任孝行議員から議員辞職願が提出され、地方自治法第126条の規定により、令和5年2月28日付けで辞職されました。

(議会事務局)

若桜町議会議員補欠選挙について

2人以上の欠員が生じた場合に実施します

地方議会の補欠選挙は、公職選挙法では議員定数の6分の1を超える欠員が生じた場合に補欠選挙を実施することとなります。若桜町議会の議員定数は10人であり、6分の1を超えるには2人以上の欠員が生じた場合となりますので、この度の欠員では補欠選挙の実施はありません。

また、議員の欠員数が6分の1に達しなくても、議員の任期満了に伴う選挙までに町長選挙(町長が欠け及び退職の申立てがあった場合の選挙)を実施する場合は、若桜町議会議員補欠選挙を同時に行うこととなります。

なお、議員の任期が6か月前以内に欠員が生じても補欠選挙はしないこととなります。また、(多数欠員が生じた場合は、例外があります。)



お問い合わせ

若桜町選挙管理委員会事務局

☎(02)2211-IP09(02)2211

犬の飼い主のみなさんへ

令和5年度

狂犬病予防注射（集合注射）を行います

「狂犬病予防法」により、生後91日以降の犬には狂犬病予防注射を毎年受けさせる義務が定められています。

狂犬病予防注射（集合注射）に必要なもの

- 登録済みの犬
 - 役場から送付済みの「狂犬病予防注射済票交付申請書」
 - ※両面にあらかじめ必要事項を記入してください。
 - 費用 3,300円
 - 未登録の犬
 - 費用のみ 6,300円
- お近くの会場にお越しください。



当日のお願い

- 費用は、お釣りのいらぬように準備してください。
- 注射のとき犬が暴れる場合があります。必ず犬に首輪をつけ、犬をしっかりコントロールできる人が連れてきてください。
- フンの始末などは、飼い主が責任を持って処理してください。
- 妊娠中や授乳中、発情中、その他の病気や体調不良、高齢、1ヶ月以内に他のワクチン注射をした場合は会場での注射ができません。かかりつけの動物病院にご相談ください。

集合注射を受けられない場合

- 鳥取県東部地区の指定動物病院において、登録・注射と注射済票の交付を受けることができます。役場から届いた「狂犬病予防注射済票申請書」を持参してください。
- 手続きが可能な指定動物病院の一覧は、若桜町ホームページに掲載しています。

その他

- 登録内容に変更があった場合などは、町民課に届け出が必要です。
- 犬の登録事項変更届・・・飼い主の住所、氏名や、犬の所在地、飼い主などの登録内容に変更があった場合
- 犬の死亡届・・・飼い犬が死亡した場合

◆令和5年度狂犬病予防注射実施日程表

月日	時間	会場	集落
4/27 (木)	9:10～9:20	内町公民館	寺所・馬場・内町・赤松・あかまつ団地・来見野・諸鹿
	9:35～9:45	ゆはら温泉 ふれあいの湯駐車場	香田・長砂・湯原・湊見
	9:55～10:05	旧菴米分校	菴米・茗荷谷
	10:30～10:40	寄来屋	吉川
	10:55～11:05	池田分館	岩屋堂・栃原・中原・加地・大野・須澄・寺前・小船・落折
	11:20～11:40	屋内運動場 (旧中学校体育館)	宿内・浅井・若葉団地・大炊・岸野・根安・糸白見・三倉・上高野・高野・口屋堂羅・屋堂羅
6/18 (日)	9:20～9:40	屋内運動場 (旧中学校体育館)	予備日

お問い合わせ

町民課

☎(82)22233
IP09(82)22233

※悪天候などにより、集合注射を中止する場合があります。その場合は、IP告知端末、防災無線等でお知らせします。

シカ、イノシシ等の 侵入防止柵の 資材費を助成します



補助対象

「電気柵」「ワイヤーメッシュ」「トタン」「金網」「樹脂ネット」「支柱（金属・樹脂）」
（対象とならないもの）

- ・「木の杭」「ひも、針金等の結束資材」
- ・事業費が1万円以下の場合
- ・申請前に購入、設置したもの

補助率

補助対象額の6分の5
（100円未満切り捨て）
※必ず、事前に集落の農業推進連絡員を
通して申請してください。

適正な設置・管理について

- ・国、県管理の道路敷や河川の管理道に設置することは、不法行為となります。
- ・補修、草刈りを行って、潜り込みや、電気柵の漏電を防止してください。
- ・電気柵には、「感電注意」や「危険」等の表示が義務づけられています（自作可）。必ず、設置してください。

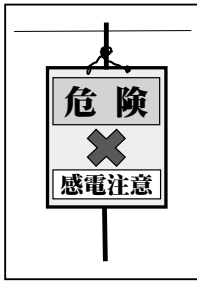

▲表示例

お問い合わせ 経済産業課

IP 09 (82) 2236
02 (82) 2236

肥料価格高騰対策事業の制度に 変更があります！

化学肥料の低減に向けた取り組みを行う農家の皆さまを対象に、高騰している肥料の購入費に対する支援を行います。なお、支援の詳細については次のとおりです。



支援の対象者	支援の内容	申請に必要なもの	化学肥料低減の取組で 用意していただくこと
① 農産物を販売されている農業者 ② 化学肥料の低減に向けた取り組みを行う農業者	肥料の購入費について、前年度からの上昇分の9割を交付金として交付 （負担割合：国7割、県1割、町1割）	① 交付申請書（振込先がわかるものをご持参ください） ② 化学肥料低減計画書（化学肥料の低減に向けた計画書） ③ 注文票（※ホームセンター等で購入した場合は購入肥料一覧表を添付） ④ 請求書または領収書の写し	詳細は、JA鳥取いなば若桜支店にお問い合わせください

ご不明な点があれば、経済産業課またはJA鳥取いなば若桜支店までお問い合わせ下さい。

変更点 次の項目に変更があります。

	変更前	変更後
支援の対象	令和4年6月から令和5年2月末までに注文または購入したもの	令和4年6月から令和5年5月末までに注文または購入したもの
申請期間	令和4年12月～令和5年2月末	令和5年4月～6月末

申請書類提出先（お問い合わせ先）

経済産業課 02 (82) 2236 IP 09 (82) 2236
JA鳥取いなば若桜支店 02 (82) 1311

ウィズコロナでサロンを活性化

『え〜ど若桜』活動報告

「支え愛のまちづくり推進協議会（え〜ど若桜）」では、高齢者が生きがいを持ち、地域で安心して過ごせる仕組みづくりについて検討しています。

令和4年度は、長引くコロナ禍で地域のサロン活動が自粛傾向となる中「ウィズコロナでサロンを活性化」をテーマに、11月21日と2月27日に話し合いを行いました。

話し合う中で、「コロナ禍で世話人が不安や負担に感じている」とか、「世話人が高齢化している」「集まれる人が少なくなった」等の問題点が見えてきました。

そして、今後どうしたらサロン活動が継続して開催できるか、皆で知恵を出し合いました。

地域サロンを継続させるためにできる事…

- リーダーへの支援者が必要
- サロンの必要性をPRする
- リーダー同士が交流し、良い活動事例の紹介や情報共有をしてはどうか

今後、包括支援センターや社会福祉協議会では、地域でサロンが活発に開催されるよう地域の方々と連携しながら取り組んでまいりたいと思っております。皆様のご協力をお願いします。介護や高齢者に関する相談は、若桜町包括支援センターにご連絡下さい。



お問い合わせ
包括支援センター

☎(82)2209

農地の賃借料情報の提供について

お問い合わせ
農業委員会事務局
☎82-2236 IP ☎9-82-2236

農業委員会では、農地法第52条の規定に基づき、実際の農地の賃借料情報の提供を行います。農地の賃借料を決定する際の参考にしてください。

なお、令和4年1月から12月までに締結された農地の賃貸借及び使用貸借(賃借料が無料)は、次のとおりでした。

《地目：田》 (10a当り)

賃 貸 借				使用貸借
平均額	最高額	最低額	件 数	件 数
2,872 円	5,000 円	1,500 円	43 件	77 件

《地目：畑》 (10a当り)

賃 貸 借				使用貸借
平均額	最高額	最低額	件 数	件 数
1,938 円	5,000 円	5,000 円	8 件	2 件

※平均額には、使用貸借の件数を含めておりません

3月8日(水)に農業委員会定例会を開催しました。

審議事項

- ・ 利用権設定等申出 18件
- ・ 農用地利用配分計画案
- ・ 令和5年度農作業標準賃金表(案)
- ・ 農地・非農地の判断
- ・ 下限面積要件(農地法第3条第2項第5号)の廃止



●農業委員会からのお知らせ

お問い合わせ
 農業委員会事務局
 ☎82-2236 IP ☎9-82-2236

令和5年度若桜町農作業標準賃金

を決定しました

3月8日開催の農業委員会定例会で、令和5年度の農作業標準賃金を決定しました。

この表は、町内の受託作業を行う担い手農業者の料金を基に標準額を示したもので、あくまでも目安です。

実際の作業委託等の金額については、農地の状況や作業条件等を考慮し、当事者間の話し合いにより決定して下さい。

区分	方法	基準	金額 (税込み)	摘要	
一般労務	1日	8時間	6,900円 ~7,800円	作業内容により決めてください	
耕うん	請負	10a当り	8,360円	1窪10a以上の田	2番すきは60%
			9,130円	1窪10a未満の田	
代かき	請負	10a当り	7,700円	1窪10a以上の田	
			8,800円	1窪10a未満の田	
育苗		1箱	660円	運搬別	
機械田植	請負	10a当り	8,360円	1窪10a以上の田	
			9,460円	1窪10a未満の田	
バインダー	請負	10a当り	8,100円	1窪10a以上の田	紐付き・倒伏や 湿田は増額
			9,500円	1窪10a未満の田	
コンバイン	請負	10a当り	17,600円	1窪10a以上の田	倒伏や湿田の場 合は増額
			20,460円	1窪10a未満の田	
脱穀	請負	10a当り	9,100円	機械1人に付き	
乾燥	請負	60kg当り (乾燥後)	1,000円	水分含有量(刈取時)20%~24%を 基準とする	
		10a当り	10,280円		
畦草刈り	請負	1時間当り	1,700円	機械・燃料代含む	
畦塗り	請負	1m当り	88円		

※農作業事故ゼロに向け、日頃から安全第一、無理のない農作業に心がけましょう。

公民館ひろば

お問い合わせ

若桜町公民館 ☎(82)1584 IP☎9(82)1584
池田分館 ☎(83)0540 IP☎9(83)0540

みそづくり体験会

2月11日(土)と17日(金)の二日間、若桜味工房にてみそづくり体験会を開催しました。昨年、一昨年は味工房の方に御世話になり、味噌玉をいただきましたが、今年は三年ぶりの体験会となりました。

「このみそは美味しいから子どもたちにも人気で」「やっぱり手作りは違うね」と待ちに待ってましたとばかりに大きな桶を抱えて(?)入ってこられました。

体験会と言いながら経験者が多く、指導してくださる青木さんの言葉を待つまでもなく、みんな協力して次々と作業が進んでいきました。初めての方でも皆さんにつられてテキパキと作業を進めておられました。空いた容器等も手の空いた人がきれいに洗い、40分ほど味噌玉が出来上がりました。そこからは個別の作業で、それぞれのスタイルで各自の桶に仕込み、帰ってから重しをして完成となります。こうしてできるのも、それまでの大変な下準備を味工房の方がしてくださるからです。いつもながらありがとうございます。

この度仕込んだみそは、半年ぐらいい食べられるとのことですが、やはり、1年ぐらいいは熟成させた方がよいとのことでした。美味しいみそが楽しめるのを楽しみに待ちたいものです。



▲協力してみそづくりを行う参加者

第9回若桜氷ノ山寿大学 認知症予防教室

2月16日(木)、第9回若桜氷ノ山寿大学を開催しました。新型コロナウイルス感染症の拡大により、12月、1月は中止となったため、3か月ぶりの寿大学でした。「その間、感染防止やら大雪やらで自宅に閉じこもりがちになっていませんか」と呼びかけられたのは、包括支援センターの寺西所長さんで、本日の「認知症予防教室」の講師さんです。

最初に「認知症ガイドブック」をもとに、認知症のサインをはじめ、認知症を正しく理解しよう、認知症を予防するためのお話をお話聞きました。「認知症を予防するためにも、公民館まで来て(運動)、みんなとおしゃべりして、少し難しいことにも挑戦する(脳を活発に動かす)、こうした寿大学へ参加されるのはとてもいいことですね。」と話されました。

そして、実際に少し難しいゲーム「三文字しりとり」と「お手玉回し」に挑戦しました。三文字しりとりは、人の時はいくらでも浮かんでくるのに、自分の番になると焦ってなかなか出てこなくて…。お手玉回しは、右隣の人に渡しながら左隣からもやってきます。リズムに合わせてみんなの呼吸を合わせて回していけないといけません。やっとスムーズに行くようになったかと思うと、反対回し。あれあれ??

最後は、お手玉を中心に置いてある籠の中に投げ入れてゲーム終了。ストライクが続出してこれまた拍手喝さい。みんなで大笑いしながら楽しみました。実は、この大笑いがねらいだったかも。



▲お手玉を中心の箱に投げ入れる参加者

若桜町公民館教養講座 ♡恋びな♡ ワークショップ

2月19日(日)、「恋びな」ワークショップを開催しました。恋びなは用瀬町に伝わる流しびなのアレンジ版です。本来は藁で編んだ「さん儀」にお雛様を乗せるのですが、藁の代わりに毛糸を使います。講師はもちがせ流しびなの館の榎川友美さんです。

最初に男びなと女びなに着物を着せ、毛糸でさん儀を網込みます。土台となる部分は講師さんが用意してくださっているので、後は周りの毛糸を形を整えながら並べるようにして編みこんでいくだけです。しかし、そこがきれいに出来上がるかどうかのポイントという事で、最初はみな緊張しながら編み込んでいました。慣れてくるとおしゃべりしながら楽しく並べているうちに可愛いさん儀が出来上がりました。

参加した一年生の男の子は、「さん儀を編むのは思ったより簡単でした。お雛様の並べ方を工夫しました。可愛い恋びなができたので、妹のお雛様と一緒に飾ります。」と嬉しそうに話していました。



▲素敵な恋びなができました

若桜氷ノ山寿大学の登録生を募集します

若桜氷ノ山寿大学では、65歳以上の町内在住者の方を対象に、令和5年度の登録生を募集します。

生涯学習として様々な分野で学習し、いつまでも健康で充実した日々を過ごしていただける授業を計画しています。

仲間づくりに、生きがいづくりに気軽に参加してみませんか。

詳細については、今月号の折り込みチラシをご覧ください。



郷土文芸

(敬称略)

川柳 (さくら吟社)

素早くは動けぬ僕の影法師	岡崎彰夫
酒くすりサブリを飲んで元氣出す	岡崎彰夫
人間の心素早く見抜く犬	門村千代
甘酒飲みお雛さまに成り済ます	門村千代
調べればどんどん出るは詐欺の山	川上 巧
防犯カメラどこでもあなた見えますよ	川上 巧
大寒よ素早く逃げて桜さけ	君野和子
戦争とコロナばかりの暗い春	君野和子
対応が素早く頼りになる人	車井信恵
川柳道ペンは剣より強くなる	車井信恵
かるた取り素早い人にみな取られ	中田房江
金ないが楽しい暮らし思案中	中田房江
如月に素早く走る空の雲	矢部節子
厳冬が手足の動きにぶらせる	矢部節子
チンチンチンおいしい料理できました	山本延子
七十五やと薬と仲良しに	山本延子
春泥を避けて足場を遠くして	西尾青雨
あちこちで光と音の雪霽	中尾陽子
菜の花の青空の下にぎやかに	圓井節美
沈丁の一株加わる狭庭かな	茗荷恵子

町誌編さん執筆協力員より

若桜の集落史

第15回 長砂

三寒四温と聞くと「心地よい響」「心が浮き立つ言葉」などと感じられ、ゆっくり春に近づいているような一番よい季節である。水田では、主要作物である稲の植え付け準備に当たる時期でもあり、田起し、苗代作りなどが続きよいよ農作業が始まる。

以前は、田植えの前に「田起し」に牛を使い、鋤を引かせて田んぼを耕した。人力では極めて厳しい作業となるため、各家でも玄関を入った横に小屋を作り、一頭の牛を飼っていた。家の中に牛小屋があったため、夏場になるとハエや臭いが漂い嫌いだ。また、養蚕業も盛んで蚕が小さい間、朝昼晩の三回桑の葉を与えるため、桑の葉を細かく切る作業が大変だった。

集落の奥手にあった無動山永福寺（現在廃寺）の例祭には、近郷から牛馬安全の神として多くの人が参詣し、参道には板飴や駄菓子などの出店があり賑わっていた。永福寺に参って守り札をいただき、牛舎に貼って安全を祈っていた。本尊である金剛界、胎藏界の木造大日如来坐像二体は鳥取県指定文化財となり鳥取県立博物館に寄託され、山門は若桜郷土文化の里に移築復元された。現在は石垣と大きなモミの木が残り当時を偲ぶことができる。

氷ノ山スキー場ができる前は、長砂スキー

場があった。規模は小さくリフトも無かったが、スキーを担ぎ細い道を上まで登って斜面を滑走して楽しんだ。スキー大会も開催され、大会関係者や選手等が民泊し夜遅くまで話をしたりして交流していた。現在はゲレンデがあった場所にスギが植林され、当時の面影は残っていない。

民俗文化でもある百万遍という念仏講は、当番の家に老人や子どもが集まり、五穀豊穰等を数珠玉に託し村中安全を祈願した信仰行事があった。輪を作って座り、長さ約八メートル余りもある大数珠を回しながら南無阿弥陀仏を唱え、大きな数珠が自分の目の前に来ると掲げて拝んだ。念仏講が終わった後は、お茶やお菓子を食べながら楽しい時間を過ごした。しかし、子どもの数が少なくなるとつれ、行事をすることもなくなり淋しくなった。現在は、お大師さんを各家が順番でお祀りしている行事が唯一残り、いつまでも続けていきたいと願っている。

長砂は八世帯が住む小さな集落で、山と山に挟まれ澄んだ空気と水に恵まれた自然豊かな地域である。周辺は、先祖が開いた田畑が広がり、春には田植え、秋には黄金色に輝く稲穂の収穫のようすなど、数年先原風景で残っているのが気掛りである。

(長砂集落協力員)



9年生を送る会

うかれうかれ
わかちあひ！

卒業式の前日、3月9日（木）に9年生を送る会を行いました。今年は、4年ぶりに、さくらホールに全学年が集まって開催することができました。

最初に、わかさ生涯学習情報館より、卒業記念品として1人1冊、自分で選んだ本の贈呈がありました。在校生からは、卒業式で胸に付ける幸運の花と縦割り色別班ごとに感謝の気持ちをこめてつくったメッセージカードが手渡されました。

続いて、各学年や各部活動からの感謝や応援の気持ちを伝えるお祝いメッセージビデオ、先生全員が贈る言葉を書いたボードをもって登場する卒業メッセージビデオが上映されました。そして、9



年間の学園生活を綴った思い出ビデオが映されました。9年生はなつかしさで歓声をあげ、自分の成長をかみ締めているようでした。

最後に卒業生の今後の幸せと活躍を願ってつくられた金色のくす玉を割り、在校生の花道を通して退場しました。巣立っていく9年生に最高の贈り物を届けることができました。



麒麟のまち
Kirinomachi

麒麟のまち インフォメーション

第26回 八頭町



八頭町の白兔伝説は、皆さんご存知の「因幡の白うさぎ」とは違う「もうひとつの白兔伝説」。

八頭町にはその昔、天から降り立った天照大御神を道案内した白うさぎの説話が伝わっており、福本白兔神社（八頭町福本）には白兔大明神が祭られています。また、成田山青龍寺（同町下門尾）の本堂内には、江戸時代の白兔神社の社殿が安置されており、社殿を飾る「波うさぎ」の彫刻は、今にもうさぎが飛び出てきそうです。

今年の干支「卯年」にあわせ「もうひとつの白兔伝説」を巡ってみてはいかがでしょうか。

再生・前進・飛躍！白うさぎがあなたを「道案内」



- ①『川辺の道MAP』を作成し、福本白兔神社・成田山青龍寺を含むウォーキング・サイクリングコースを提案
- ②JR郡家駅「ぶらっとびあ・やす」がうさぎのテーマパークに様変わり
- ③フクシロウ（福白卯）からありがたい一言がもらえるかも「導かれとく？」
- ④願いを結ぶといわれる「水引」。フローチやストラップとして大好評！

詳しい「もうひとつの白兔伝説」、
八頭町の観光情報はこちらから▶
(八頭町観光協会「やすナビ」)



【お問い合わせ】八頭町観光協会 ☎0858-72-6007
次回、新温泉町へ！

予防接種についてのお知らせ

お子さんの予防接種について制度変更があります

◆ 4種混合ワクチン ◆

4種混合ワクチンが令和5年4月1日より、生後2か月から接種できるようになりました。

◆ 対象年齢

生後2か月～7歳6か月未満
※3月末までに接種券を受け取られた方も対象です。

◆ HPVワクチン ◆

令和5年4月1日より、新たに9価HPVワクチン（シルガード9）が接種できるようになりました。

かかりつけ医と、よくご相談のうえ接種計画をたててください。

ワクチンの都合がありますので、事前に医療機関にお尋ねください。

◆ ワクチンの種類

- 2価HPVワクチン
(サーバリックス)
 - 4価HPVワクチン
(ガーダシル)
 - 9価HPVワクチン
(シルガード9)
- ※接種できるのは、いずれか1種類です。



昭和37年～昭和54年生まれの男性の方

◆ 風しん抗体検査・予防接種 ◆

令和元年度から令和3年度まで国の事業として実施しましたが、より多くの方に受けていただくため、令和4年度から3年間延長しています。

まだ受けておられない方にはクーポン券を発送しますので、この機会にぜひお受けください。

◆ 受け方

① 風しん抗体検査を受ける
町から送付されたクーポン券をもって医療機関を受診。採血して検査します。

② 医療機関から結果をきく
抗体ありの方はこれで終了です。

抗体なしの方は予防接種が必要です。

③ 予防接種を受ける

(要予約)
クーポン券をもって医療機関を受診。

◆ 対象者

昭和37年4月2日～昭和54年4月1日生まれの男性
※令和元年度から今までに、すでに抗体検査を受けられた方は除く

◆ 実施期限

令和7年3月31日まで



お問い合わせ 保健センター ☎82-2214 IP ☎9-82-2214

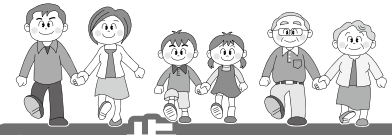

次の一歩を踏みだそう!

男女共同参画社会の実現に向けて

【ワーク・ライフ・バランス】 仕事と生活の 調和について

優先したいか(優先しているか) 訊ねたところ、仕事、家庭生活、地域・個人の生活のバランスを取りたいと希望している方の割合が36.0%と最も多くなりましたが、現実ではそれらのバランスを取れている割合は9.3%で、仕事と生活のバランスを取りたい方が多いですが、現実ではバランスをとれている方は少ないことがわかりました。

みなさんは、ワーク・ライフ・バランスについてご存じでしょうか?日本語では「仕事と生活の調和」といい、「誰もがやりがいや充実感などを感じながら働き、仕事上の責任を果たす一方で、子育て・介護の時間や、家庭・地域・自己啓発等にかかる個人の時間を持てる健康で豊かな生活(ワーク・ライフ・バランス憲章より)」のことをいいます。

第4次若桜町男女共同参画プランでは、施策の基本的方向として、「仕事と生活の調和(ワーク・ライフ・バランス)の推進」を挙げています。第4次プラン策定時の意識調査で、仕事と生活の希望と現実について何を

さて、鳥取県の取り組みに、「イクボス・ファミボス」がありますが、これは、仕事と家庭が両立できる職場環境を作り、両立を応援するワーク・ライフ・バランスを実践するリーダーのことをいいます。また、鳥取県では男女共同参画推進企業に認定された企業が対象となる「イクボス・ファミボス宣言」の取り組みも行っており、町内企業等では、若桜町役場、中一建設、宮本組、若桜町社会福祉協議会、若桜鉄道、大久保製材の6社が宣言をしています。

だれもが互いに尊重し、認め合うことのできる共同参画社会を目指し、今後も様々な周知・啓発に取り組んでいきます。

1人で悩まず、 まず相談を!



(弁護士相談窓口日より)

相続欠格について

Q

父が死去しました。父は遺言書を残していましたが、兄が破棄してしまい、遺産も勝手に処分してしまいました。兄の相続人の資格を喪失させ、兄が勝手に処分した遺産を取り戻すことは可能でしょうか?

A

今回は相続欠格について説明します。相続欠格とは、遺言行為等を故意に侵害するといった重大な非行行為が発生した場合に、これを行った相続人の資格を喪失させる制度です(民法891条)。相続欠格となると、相続人たる資格を喪失し、相続発生時ににおいてすでに遺産に対し何ら権利を有していないことになる

ため、遺産を処分していても無効となります。したがって、遺産を取り戻すことが可能となります。ただし、遺産を譲り渡した者が相続欠格となることについて、遺産を譲り受けた者が知り得なかったといった事情がある場合には、遺産を取り戻すことができない場合があります。

〈法律相談の窓口にお電話を!※要予約〉

地域福祉センター ドリーミー

☎(82)0254 IP89(82)0254

ふれあい交流センターだより

アイリス

希望・虹

ふれあい交流センター

☎ & FAX (82) 1602
IP ☎ 9 (82) 1602

人権かるた

とけあった

心と心で

なくなる差別

読み聞かせ教室

(人権学習)

2月21日

令和5年度

ふれあい交流センターからのお知らせ

事業のご案内

ふれあい交流センターでは、町民の福祉の向上や人権啓発のための交流の場所となる福祉センターとして今年も様々な事業を開催します。

参加者募集はIPテレビ電話でお知らせします。皆さんの参加をお待ちしています。

- ① **デイサービス事業**
健康づくり教室 (毎月1回)
健康開放日 (毎週火・金の2回)
食生活改善料理講習会 (年2回)
健康料理教室 (年2回)

- ② **地域交流事業**
書道教室 (年12回)
いきいき教室 (年6回)
読み聞かせ教室 (年12回)
他町交流キャンプ・海水浴
(年1回・1泊2日)
町内交流デイキャンプ
(年1回)



▲6月 笹巻づくり



▲そうめん流し前の読み聞かせ



▲とんど祭り後で七草粥

③ 人権啓発事業

部落解放ふれあいまつり

(年1回・11月の第1日曜日)
スタディーツアー (県外現地学習・福山ホ
ロコースト記念館他 年1回7月末)
ふれあい交流センターだより
(町報アイリス毎月1ページ)

他町交流スキー教室・氷ノ山スキー場
(年1回)

三世代交流そうめん流し・火災訓練 (年1回)

三世代交流とんど焼き・七草粥 (年1回)



今回は、人権学習として「やさしさとお
もいやり」・「いじめだよ!」の絵本の読み
聞かせと、人権クイズをしました。子ども
たちは、熱心に聞いていました。

交流センターでは絵本を通して、親子で
人権の大切さを学び、また、仲間づくりでは、
0歳〜中学生までの幅広い参加者の子ども
たちが、仲良く楽しく遊ぶことが出来るよ
うに考えながら読み聞かせ教室を開催して
います。

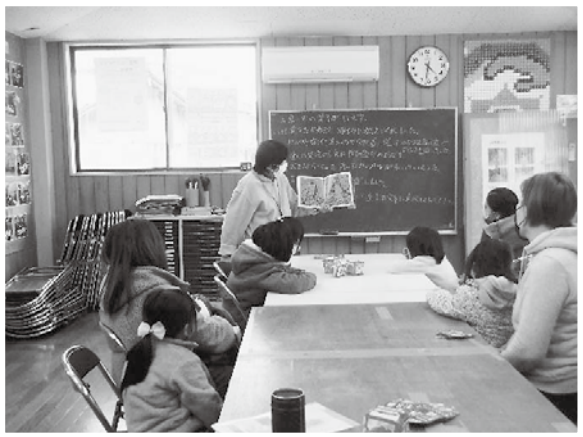

▲絵本「やさしさとおもいやり」



わかさ生涯学習情報館

☎ 82-6860 IP ☎ 9-82-6860 FAX 82-6861

【開館時間】10:00～18:00【休館日】月曜日・祝日・毎月最終木曜日

【貸出冊数と期間】1人10冊まで、2週間

マスクの着用・消毒・検温にご協力ください

農業講座 開催のお知らせ

野菜づくりのコツと裏ワザ(夏野菜編)

開催日 令和5年4月8日(土)
14:00～15:30

場所 わかさ生涯学習情報館
ブラウジングコーナー

- ・参加無料
 - ・予約制(定員20名)
- 詳細は折込チラシをご覧ください。

世界自閉症啓発デー 発達障害啓発週間 関連本を展示しています

期間：3/18(土)～4/15(土)

毎年4月2日は国連の定めた世界自閉症啓発デー、
4月2日～8日は発達障害啓発週間です。
情報館展示コーナーで関連展示を開催中です。
ぜひお越しください。

4月の予定

4月						
日	月	火	水	木	金	土
						1
2	3	4	5	6	7	8
9	10	11	12	13	14	15
16	17	18	19	20	21	22
23	24	25	26	27	28	29
30	■は休館日					

●乳幼児対象読み聞かせ (読み聞かせグループ「もこもこ」)

【日時】4月20日(木)10:30～ 【場所】情報館プレイルーム

●脳を元気にしよう「音読教室」(情報館館長)

【日時】4月21日(金)14:00～ 【場所】情報館会議室

新着図書

文 学		そ の 他	
・本から生まれたエッセイの本	ふみサロエッセイ集制作委員会	・〈図解〉日本一やさしい年金の正解	横山 光昭
・この世の喜びよ	井戸川 射子	・使い切れない農地活用読本	農山漁村文化協会
・荒地の家族	佐藤 厚志	・いちごのお菓子づくり	今井 ようこ
・地図と拳	小川 哲	・90代を楽しく生きる!	宝島社
・固結び	山本 一力	・絵本で読みとくSDGs	中川 素子
・50代からの、池波正太郎の食と街	壬生 篤	・ぼけの壁	和田 秀樹
・ぼくはなにいろ	黒田 小暑	ヤング・児童書・絵本	
・ほたる茶屋	藤原 緋沙子	・くらべて発見くだもの「おなか」	1 農文協
・僕たちの月曜日	彩瀬 まる	・ふしぎ町のふしぎレストラン	6 三田村 信行
・京都祇園もも吉庵のあまから帖	5・6 志賀内 泰弘	・地球の中に、潜っていくと…	入船 徹男
・桜の下で	小杉 健治	・つきよのアイスホッケー	ポール ハーブブリッジ
・金の足掻	上田 秀人	・二番目の悪者	林 木林
・花人始末	4 和田 はつ子	・いちごハウスのおくりもの	村中 李衣
・結局、人の悩みは人間関係	林 伸次	・パンダのがらをなんにする?	おおの こうへい
・シルバー川柳	バラ色の人生編	・そつえんセブン	もとした いづみ
・おやじはニーチェ	高橋 秀実	・きょうのコロンペク	クリハラ タカシ
・変な絵	雨穴	郷 土	
・令和その他のレイワにおける健全な反逆 に関する架空六法	新川 帆立	・麒麟のまち GUIDEBOOK	郵宣企画
		・鳥鐵ノススメ 第四號	鳥取県観光交流局観光戦略課

★この他にもたくさん入ってきていますので、当館新刊コーナーをご覧ください。

若桜ゆはら温泉
ふれあいの湯

皆様のご利用をお待ちしております。

住所	若桜町大字湯原 627 番地
営業時間	午前 10 時～午後 7 時 (最終入館 午後 6 時 30 分)
休館日	毎週月曜日 (祝日の場合翌日)
料金	町外大人 400 円 小人 200 円 町内大人 200 円 小人 100 円
特別料金	第 3 木曜日 ゆはら温泉の日 通常日の半額
減免	65 歳以上及び障がい者などは半額減免

IP告知端末にて料理教室動画を
配信!

新型コロナウイルス感染症の影響により、「ハッピーチャンネル」料理教室「及」男性のための料理教室」が対面実施できない為、料理教室動画を IP 告知端末にて配信しています。

どのメニューも、親子で一緒に、また、男性の方にも作っていただきやすい内容ですので、ぜひご参考にしてください。レシピについては、保健センター及び若桜町公民館で配布しています。

【配信期間】

第 1 弾：5 月 12 日まで
第 2 弾：6 月 9 日まで

【お問い合わせ】

若桜町教育委員会事務局
☎(02)22113 IP ☎(02)22113

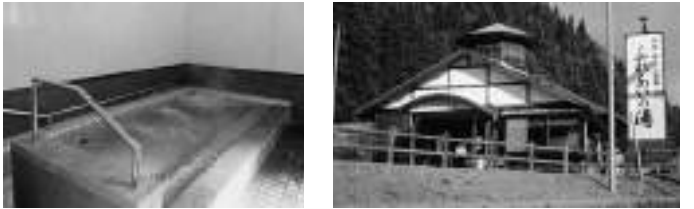

催し

たくみの館企画展

「若桜町内のお地藏さんを訪ね歩く」

散歩の途中の道端で、頭巾や涎掛けをしてもらっているお地藏さんを見かけると、足を止めて手を合わせ、拝礼したくなる、なぜか身近に感じるお地藏さん。たくみの館では、そんな若桜町内の身近なお地藏さんのパネル写真を展示しますのでぜひご覧ください。

また、2 階では剪画アート&スペース様に協力いただき、剪画展「干支」を同時開催しますので、ぜひこちらも楽しんでください。多くの皆様のお越しをお待ちしています。

【会場】若桜郷土文化の里 たくみの館(入場無料)
【期間】4 月 1 日(土)～4 月 23 日(日)
9 時～17 時

【休館日】月曜日(月曜日が祝祭日の場合、その翌日)

【お問い合わせ】

たくみの館
☎(02)0583 IP ☎(02)0583

お知らせ

自転車に乗るときはヘルメットを着用しましょう!

全国で自転車乗用中の交通事故で亡くなられた方の約 6 割が、頭部に致命傷を負っています。

ヘルメットを着用していない場合の致死率は、ヘルメットを着用した場合の約 2.2 倍となり大変危険です。

交通事故被害を軽減するためには、頭部を守ることが重要です。



自転車乗車時はヘルメットを着用しましょう。
※「道路交通法の一部を改正する法律」
令和 5 年 4 月 1 日施行の改正道路交通法により、

自転車利用者のヘルメット着用が努力義務となります。自転車の運転者はヘルメットをかぶり、他者を自転車で乗車させる際にはヘルメットをかぶらせるよう努めましょう。

自転車は自動車の仲間です。交通ルールを遵守するとともに、正しい交通マナーを実践し、安全運転を心がけましょう。

また、万が一自転車で交通事故加害者になった場合に備えて損害賠償責任保険などに加入するようにしましょう。



【お問い合わせ】

郡家警察署
☎(72)0110



郡家署

東部消防局からのお知らせ

八頭消防署若桜出張所(西町)の電話番号が 4 月 10 日から「(71)0119」に変わります。

なお、変更から半年程度は現在の電話番号「(82)1611」にかけた場合でも音声案内がありますのでご確認ください。

火災・救急など緊急の場合は、119 番に通報してください。

精神障がい者家族相談ダイヤル

家族による家族のための電話相談です。

相談料は無料(通話料は別途かかります)

匿名でも相談は受けします。

【相談専用ダイヤル】

090 (38800) 34908

【実施日】 毎月第1・第3木曜日 13時～16時（1月1日～1月3日は除く）

【実施者】 鳥取県精神障害者家族会連合会（会員が相談に応じます）

【お問い合わせ】

鳥取県精神障害者家族会連合会事務局
☎0857(21)3031

相 談

鳥取県行政書士会からのお知らせ

行政書士無料相談

【日時】 ①4月8日（土）10時～15時

※要予約（1人30分程度）

②5月7日（日）10時30分～14時30分

※要予約

【場 所】 ①鳥取市立中央図書館 2階多目的ホール

②鳥取市立用瀬図書館 3階おはなしの部屋

【内 容】 相続・遺言、成年後見、農地転用、許認可申請、契約など

外国人無料相談（英語・中国語対応可）

【日時】 4月12日（水）10時～12時

※要予約

【場 所】 鳥取県立図書館 2階

【内 容】 在留資格、仕事、国際結婚のこと、その他（日本人の相談も可）

【ご予約・お問い合わせ】

鳥取県行政書士会事務局
☎0857(24)2744

司法書士による「無料法律相談会」

【日時】 4月18日（火）16時～18時

※前日までに要予約

【場 所】 鳥取県立図書館 2階小研修室

【内 容】 相続、不動産登記、会社・法人登記、

成年後見、多重債務 等

※新型コロナウイルス感染症の影響により中止とさせていただきますがご留意ください。

【ご予約・お問い合わせ】

鳥取県司法書士会
☎0857(24)7024

募 集

県管理の道路・河川等の環境美化活動を行う団体を募集しています

鳥取県では、県が管理している道路、河川等の環境美化や維持管理を行う団体を募集し、活動を支援しています。

現在、若桜町では6団体が活動し、地域の環境保全や活性化に寄与されています。

活動団体は随時募集しており、対象となる活動内容に合わせた支援を行います。

なお、事前に団体登録が必要ですので、まずはお問い合わせください。

【対象となる施設】

県が管理する道路、河川、公園

【対象となる活動】

・道路・河川の清掃、除草又は植栽管理

・公園の整地、清掃、除草又は植栽管理

・高木の防除

・歩道の除雪



【お問い合わせ】

鳥取県八頭県土整備事務所 維持管理課
☎0858(72)3159

職業訓練受講生への募集

安定した就職を目指す方へハローワークのトレーニングをお知らせします。

【訓練科】 メディカルスタッフ養成科

【訓練概要】 医療事務職および調剤薬局事務職に必



要な知識と技能を習得し関連職種への就業を目指します。

【訓練期間】 4月21日（金）～7月20日（木）

【訓練場所】 ニチイ学館鳥取教室（鳥取市扇町）

【募集人員】 14名

【応募期限】 4月10日（月）正午まで

【応募資格】 就職を希望される方

【受講料】 無料（ただし、テキスト代等の実費は自己負担）

【参 考】 雇用保険の受給資格者が一定の要件を満たせば、訓練延長給付や技能習得手当等を受給することができるようになります。

雇用保険受給者以外の方は、一定の要件を満たせば職業訓練受講給付金を受給しながら受講できます。

新型コロナウイルス感染症防止対策をしています。

詳しくは鳥取労働局のホームページ（鳥取県内職業訓練一覧）、またはハローワークインターネットサービス（ハローワークコース情報検索）をご覧ください。

【申込先・お問い合わせ】

ハローワーク鳥取

（鳥取公共職業安定所）

☎0857(23)2021(42#)

鳥取労働局ホームページ



鳥取市公式インターネットショップ「とっとり市いち」の出店者募集！

インターネットショップ「とっとり市」は、麒麟のまち圏域で商品を製造・販売されている事業者の出店を募集しています。出店に際し、費用は売れた時のみ（売上手数料10%）で、初期費用・固定費は無料です。ショップページ、



受講料無料
(テキスト代は実費)

ポリテクセンター鳥取
／6月入所生



施設見学会はこちら▲

	一般コース [6か月]	導入コース [7か月]
募集科	①ものづくり溶接科(職場体験付き) ②住宅リフォーム技術科	ものづくりCAD・CAM科 電気設備技術科
修了後の職種	溶接工、機械板金、製缶工、金属加工 設計、営業、事務職、技術職、建築	機械オペレーター、機械、金属加工、研磨工 電気工事士、設備保守、消防設備士
募集期間	4月6日(木)～5月12日(金)	
訓練期間	6/2(金)～11/28(火)	6/2(金)～12/27(水)
定員	①12名 ②18名	若干名
応募方法	受講申込書をハローワークへ提出	
選考日	5/18(木) <筆記・面接>	5/24(水) <面接のみ>

職業訓練受講生募集
ものづくりの技術を学び、
自身の可能性を広げませんか!

【お問い合わせ】
とっとり市カスタマーセンター
〒680-10833
鳥取県鳥取市末広温泉町1602階
受付時間 9時～17時
(日、祝、年末年始を除く)
☑ support@tottori-ichi.jp
☎ 0857(54)1952

商品ページの作成等、開店までの準備はカスタマーセンターがサポートします。販路を広げたい、ネットショップにご興味があるという方は、お気軽にお問い合わせください。

【教室参加申込・お問い合わせ】
リファレンスいなば(鳥取市伏野2220)
☎ 0857(59)6026
開館時間 10時～16時
休館日 月曜日(月曜日が祝日の場合は翌平日)
参加申込 4月1日(土)より受付(先着順)

※各教室内容により、布等の材料をご持参頂く場合があります。詳しくは、お問い合わせください。
※上記以外の体験講座や、出張講座も行います。お気軽にご相談ください。

内容	日時	定員	費用
マイバッグ(たためるトートバッグ)	4月7日(金) 10:00～15:00	5人	無料
裂き織り	4月12日(水) 10:00～11:30 13:30～15:00	3人 3人	実費
健康布ぞうり	4月18日(火) 10:00～15:00	8人	100円
木工置物 金太郎	4月21日(金) 10:00～12:00	5人	100円
おにぎりバッグ	4月26日(水) 10:00～12:00	5人	100円

リファレンスいなば
4月リサイクルファクトリー・スケジュール

【お問い合わせ】
ハローワーク鳥取
☎ 0857(23)2021
ポリテクセンター鳥取
☎ 0857(52)8802



香典返し
ありがとうございます
若桜町社会福祉協議会へご寄付をいただきました。
金一封
西町 永原幸四郎さん 義父利一さん
栃原 藤本 昭彦さん 母 保子さん

戸籍の窓口
おめでとうございます
長砂 安永 紗都ちゃん
風哉さん・真衣さんの男の子
※3月8日届出分まで
ご冥福をお祈りします
加地 細川 壽子さん
西町 清水 妙子さん
落折 平家 稔子さん
下町 大野 達男さん
74 88 94 96
歳 歳 歳 歳

有料広告

わかさ鬼っこ車検

- ★ 車検実施で 若桜町の特産品プレゼント!
- ★ 車検時 オイル交換・洗車・室内清掃無料!
- ★ 車検予約&実施で ガソリン・軽油1L毎5円引!

軽自動車 ¥48,370～ お見積無料!

智頭石油 若桜SS 0858-82-0711
八頭郡若桜町若桜1289-1

【有料広告の掲載に関するお問い合わせ】
企画政策課 ☎ 82-2231 IP ☎ 9-82-2231

※戸籍の窓口はご家族の同意をいただいた方のみ掲載しています。

みんなのフォトリレー 第25回



浅井のお地藏さん

こまめに掃除され、花が生けられ、衣装も新しくなります。地元の方々から大切にされているお地藏さんです。

(竹内 真由子さん)



行事予定

日付	行事名	時間	場所
4/4(火)	消費生活相談	9:00~16:00	ドリーミー
4/9(日)	鳥取県知事選挙及び鳥取県議会議員一般選挙投票日	7:00~20:00	各投票所
4/11(火)	人権相談	9:00~11:30	ドリーミー
	行政相談	9:00~11:00	ドリーミー
	消費生活相談	9:00~16:00	ドリーミー
	法律相談	13:30~16:00	ドリーミー
4/13(木)	障がい者相談	9:30~12:00	ドリーミー
4/15(土)	自治会長会	9:00~10:20	若桜町公民館集会室
4/18(火)	消費生活相談	9:00~16:00	ドリーミー
4/25(火)	消費生活相談	9:00~16:00	ドリーミー

※新型コロナウイルス感染症の影響により、急遽予定が変更になる場合があります。

人口と世帯数(対前月増減)

世帯 1,271世帯(-2)
人口 2,829(-7)
 男:1,364(±0)
 女:1,465(-7)

住民基本台帳に記載された外国人を含む
(令和5年3月1日現在)

4月の税金・保険料

軽自動車税(全期)

[納期限] 5月1日(月)

※たばこは若桜町内でお買い求めください。
(若桜町の税込となります)

