

緑と清流のまち『若桜』

広  
報

# わかさ



恋こいロード大作戦♡  
Winterイルミネーション



## 主な内容

- 02 | 新年のご挨拶
- 04 | 「わかさ暮らし応援券」  
第2弾の発行について
- 10 | 新 民生委員・児童委員のご紹介
- 12 | 確定申告の準備はお早めに！



# 新年のご挨拶

若桜町長 上川 元張



新年あけましておめでとうござ  
います。町民の皆様におかれまし  
ては、穏やかで希望に満ちた新年  
をお迎えのこととお慶び申し上げ  
ます。

コロナ禍も丸3年を経て4年目  
を迎えることとなりました。コロ  
ナの収束は未だ見通せませんが、  
これからは、コロナとの共存、ウイ  
ズコロナの考え方で、ワクチンを接  
種し、感染防止対策を徹底しなが  
ら、社会経済を回していくことが  
大切です。昨年は各種会議をなる  
べくリアルで開催するよう努めて  
きました。イベントも9月以降、  
規模を縮小しつつ順次復活してき  
ました。いずれも町内外から多く  
の来場者でにぎわい、出店販売も  
活況を呈し、久し振りに地域に活  
力が戻ってきたことを実感しまし  
た。

一方、ロシアによるウクライナへの  
侵攻が勃発し、近隣諸国でも中台  
関係の緊張や北朝鮮のミサイル問  
題など、国際社会の秩序が大きく  
揺らいだ年でもありました。国際  
的な物流機能も大きく損なわれ、  
食料費や燃油等のエネルギー価格  
を始め物価が高騰し、私たちの生  
活を直撃しています。一刻も早い国  
際社会の平和と安定、国民生活の  
安寧を願うものです。

さて、私は昨年2月20日に皆様  
のご支援をいただき町長に就任  
し、来月で1年となります。町政  
課題に道筋を付けること、町民の  
暮らしを守ること、地域経済を活  
性化させること、この3つを常に  
念頭に置きながら、職員とともに  
業務に邁進し、あつという間に一年  
が経とうとしています。この一年を  
振り返ってみます。

就任早々、巻米が4mを超える

災害級の豪雪に見舞われました。  
町及び県の建設業協会の協力を  
得て、諸鹿も含め除雪対応を行  
いました。近年気候変動により、雪  
に限らず局地的な降水が増えてお  
り、防災対策の重要性が増してい  
ます。10月には町内全域を対象に  
防災訓練を行いました。特に吉川、  
巻米、諸鹿の三集落には現地本部  
を設置しての訓練にご協力いた



▲除雪の様子(巻米)

き、避難所の設営手順等の確認や  
ドローンによる被災箇所撮影訓  
練を行いました。

また、物価高騰等の情勢も踏ま  
え、5月補正予算で学校給食費の  
無償化に踏み切りました。子育て  
世代の負担軽減による定住促進を  
狙ったものです。9月には町内在  
住者やUターン者も対象とする総  
合的な住宅支援制度を創設し、既  
に3件の活用をいただいています。  
加えて赤松団地の完売に伴う新た  
な分譲宅地として、新町の製材所  
跡地を造成する準備に着手するな  
ど、住宅政策を拡充しました。一  
方で、空家の増加が課題となってい  
ますが、8月に空家等対策計画を  
策定し、空家の適正管理促進と管  
理不全の危険空家等の除却の制度  
を創設しました。年末に、補助金  
を活用した撤去工事が第1号とし  
て施工されました。

わかさ生協診療所が、施設の老  
朽化に伴い移転されることとなり  
ました。場所は新町の宅地造成予  
定地の隣接地です。町内で引き続  
き地域医療の灯を守っていただく  
ため、町も施設整備や運営費の一

部を助成することとし、12月補正予算で認めていただきました。今年秋のオープンを目指して準備を進めておられます。

町民の足となる公共交通については、4月にデマンド便を一台増の二台体制とし、利用者の増加に対応しました。また、5月からスクールバスを導入し、諸鹿谷、高野・上

高野、屋堂羅地区の児童生徒の通学支援を行いました。共助交通の試験運行を行いました。高野・上高野地区は、吉川地区に続いて6月から本格運行に移行しましたが、今後も町民の利便性に配慮した公共交通機関の再編を進めます。若桜鉄道については、コロナ禍での利用客の減少等もあり、2年連続の赤字決算となりましたが、ツアー造成やイベント開催により観光客を中心に利用客が戻りつつ



▲購入したスクールバス

あります。

町民の暮らしに直結するインフラ整備として、来見野、吉川、栃原の町道新設改良及び県道吉川バイパス整備など、一部遅れはありますが、概ね順調に整備が進んでいます。消雪装置については、優先順位を付けながら、高野・上高野地区の改修整備を進めています。

マイナンバーカードはこれからのデジタル社会の基盤となるものです。国の方針により、その普及率が今後の町内のデジタル環境整備にも影響することから、昨年8月以降、町民の皆様に応用の呼び掛けをしています。12月上旬時点で申請率は6割を超え、7月以前から倍増の勢いです。皆様のご協力に感謝するとともに、カードの受け取り等引き続きのご協力をお願いします。また、4月からの公金のコンビニ納付の導入は好評をいただき、利用者も増えていきます。今後も公金支払いの利便性向上に努めます。

産業面では、まず観光について。氷ノ山スキー場は昨シーズンは積雪に恵まれ、約4万5千人のお客様で賑わいました。アウトドアブーム

を見据え、キャンプ場の改修調査や氷ノ山グラウンドの改修設計を行うなどグリーンシーズン対策も進めています。また、昨年は若桜鬼ヶ城跡が国の史跡に指定されて15周年、若桜地区が国の重要伝統的建造物群保存地区に選定されて1周年を迎えました。秋には専門家を招き、記念シンポジウムを開催しました。若桜鉄道の施設も含め、若桜地区とその周辺には貴重な文化財が数多く存在しており、今後これらを一体的に活用して一層の誘客に努めます。



▲若桜鬼ヶ城跡

基幹産業である農業について。

コロナ禍で下落した米価も昨年は少し持ち直しましたが、肥料や諸物価の高騰で農家の厳しい状況は

続いており、肥料代の支援を予定しています。町内農地の維持保全を担う有限会社若桜農林振興は、3月に認定農業者の資格を取得して自ら稲作等営農に乗り出し、機械の導入等体制整備を図られました。引き続き若桜米やエゴマ等の販路開拓と特産化を進めていただきます。林業については、林道・作業道の基盤整備を進めつつ、事業体への機械整備等の支援を行い、公道沿いの危険木の伐採を含め、間伐等森林整備を進めました。

人口減少対策やお年寄りの生活支援をはじめ多くの課題がありますが、町民の皆様がいつまでも笑顔で暮らせるよう、今年も職員一丸となって取り組んでまいります。さて、今年はずさぎ年です。うさぎは跳ねるので、飛躍の象徴であり、子たくさんであることから豊穰、子孫繁栄の象徴でもあります。町民の皆様にとって、また若桜町にとって躍進の年となり収穫の年となりますことをお祈りし、新年のごあいさつといたします。

# 「わかさ暮らし応援券」 第2弾の発行について



令和4年7月に、新型コロナウイルス感染症の長期化及び物価高騰により経済的な影響を受けている町民及び町内事業所を支援し、経済の地域内循環と消費喚起を図ることを目的に「わかさ暮らし応援券」を発行しました。そしてこのたび、第2弾として全町民（基準日：12月1日）を対象に1人につき1万円分の応援券を配布しました。7月配布の応援券と同じ店舗でご利用いただけます。

## 有効期限の延長について

7月配布の応援券の有効期限を「令和5年1月31日まで」としておりましたが、第2弾の応援券の有効期限と合わせて「令和5年2月28日まで」延長します。2月1日以降もご利用いただけますので、ぜひご利用ください。



▲わかさ暮らし応援券(第2弾)見本

### ■わかさ暮らし応援券(第2弾)

- 有効期限  
令和5年2月28日まで
- 取扱店舗  
応援券配布の際に同封しておりますチラシをご覧ください。



▲7月配布分のわかさ暮らし応援券の見本

7月配布分の有効期限を  
**令和5年2月28日まで延長**  
します。2月1日以降もご利用ください。

お問い合わせ

経済産業課

IP 09(82)22388  
02(82)22388

# 「コロナを笑いでふつとばせー！」 桂まん我さんを招いて池田寄席を開催！

12月4日(日)、若桜町公民館池田分館で若桜町ふるさと観光大使の落語家「桂まん我」さんを招いての池田寄席が池田でもりあげる会主催で開催されました。

感染対策のもと会場に集まった、子どもから大人まで約60名の参加者が、まん我さんの落語を楽しみ、池田地区では久しぶりのにぎわいとなりました。

会場では福祉車両(UDタクシー)を使った共助交通の利用

体験や、マイナンバーカードの作成受付も行うなど地域と行政が一体となって取り組むイベントとなりました。

池田をよりあげる会は池田地区の有志によって10月に結成され、今回、県の補助事業を活用して池田寄席を開催されました。今後も池田地区の活性化に向けた取り組みが期待されます。

(企画政策課)



▲まん我さんの落語で会場は笑い声が溢れました



▲三味線と太鼓も披露していただきました



▲福祉車両を使った送迎の様子

# 鳥取県 美しいもりづくり 功労者表彰

10月23日(日)に日野町で開催された鳥取県植樹祭の式典で、若桜町林業研究会の伊井野政文会長が鳥取県美しいもりづくり功労者として表彰されました。

この賞は鳥取県の緑化及び森林保全の推進に寄与することを目的に、林産物の生産、緑化の推進、森林保全の実践及びその普及について特に功績のあった方に送られる賞です。

伊井野さんは、長年地元屋堂羅地区及び若桜町の森林に関係する役員を数多く歴任し、地域の森林保全活動を支援、その振興に大きく貢献したほか、毎年青少年を対象に森林学習を実施するなど、後継者育成にも注力してこられました。

伊井野さんおめでとうございます。今後とも活躍を期待しております。

(経済産業課)



▲伊井野政文さん(植樹祭会場にて)

# 宮本製菓店の宮本進さん 食品衛生功労者 鳥取県知事表彰を受賞

宮本製菓店の宮本進さんが、令和4年度食品衛生功労者鳥取県知事表彰を受賞されました。これは食品衛生の普及向上に功績のあった方及び優良な食品衛生施設について鳥取県が表彰を行うものです。

宮本さんは、長年にわたり地域での食品衛生に係る指導や鳥取県の政策に貢献されており、このたび鳥取市保健所の推薦を受け、鳥取県知事表彰を受賞されました。宮本さんの一層のご活躍をお祈りしています。

(経済産業課)



▲宮本製菓店の宮本進さん

# まちのわだい

11月7日(月)

## 庄ノ瀬で「ヤマメ・イワナの放流式典」を開催しました!

若桜町と千代川漁協若桜支部の共催で、八東川へ溪流魚の放流を行いました。今年には新型コロナウイルス感染症予防対策を実施したうえで、庄ノ瀬で放流式典を開催し、わかさこども園の年長園児11名がイワナの放流を行いました。園児たちは元気なイワナの稚魚に興味津々で、楽しみながら放流しました。放流式典後は、千代川漁協若桜支部の組合員がつく米川や落折川などの八東川8支流へ5,500匹のヤマメとイワナの稚魚を放流しました。

この放流は「鳥取県魚の豊かな川づくり基金」の助成を受け実施したものです。これらの基金を活用した放流を通じて、町では水産資源の保護や繁殖に取り組むほか、釣客等の集客による清流のまち若桜のPRを行っています。

(経済産業課)



▲式典で記念撮影



▲若桜の清流で大きくな〜れ!

11月10日(木)

## 車椅子と血圧計をいただきました

「小さな親切」運動山陰本部様より、車椅子と血圧計2台を寄贈していただきました。

これは、「小さな親切」運動の一環として、高齢者や身体の不自由な方の利便性や安全性の向上に資する用品を山陰両県の市町村に贈呈し、明るく住みよい郷土と人間性にあふれた地域社会づくりに取り組まれているものです。同本部では、平成11年の事業開始以来、これまでに32市町村に車椅子等を贈呈されています。

町では、車椅子と血圧計1台を若桜町公民館のロビーに設置し、また、もう1台の血圧計は保健センター等が行う健康教室「がんばる教室」で活用させていただいております。

(福祉保健課)



◀(右から)上川元張町長、坂田護実行委員

▶ご活用ください!  
(若桜町公民館)



▲池田がんばる教室で血圧測定

11月12日(土)

## 若桜町若桜国重伝建地区選定1周年記念シンポジウム

若桜学園さくらホールを会場に若桜地区の国重要伝統的建造物群保存地区選定1周年を記念し、シンポジウムを開催しました。

前半は東京大学大学院の海野聡准教授と小浜市小浜西組町並み協議会の中島福則会長に講演いただきました。

後半のパネルディスカッションでは、講師2名と県文化財局職員、町担当者が登壇し、観光振興のためには宿泊によって滞在時間を長くすることや、若桜の町並みは他の重伝建地区に負けない価値があり、地域の人はもっと誇りを持っていいことなど、様々な視点から意見や提案などがありました。

(経済産業課)



▲若桜の町並みについて理解を深めました

11月13日(日)

## 若桜町体育協会主催 若桜町グラウンド・ゴルフ大会

八幡広場で「若桜町グラウンド・ゴルフ大会」が開催され、各集落から総勢102名が参加されました。肌寒い日の中、熱い戦いが繰り広げられました。

(教育委員会事務局)

結果：優勝：宮本 澤子さん(32打)  
準優勝：盛本 實さん(33打)  
第3位：浅井 裕さん(34打)



▲たくさんの方が競い合いました

11月18日(金)

## 若桜学園の学校給食に新米を 寄贈していただきました

J A鳥取いなば女性会若桜支部(会長 山本幸子氏)から米の消費拡大を目的とした「米一握り運動」の一環としてコシヒカリの新米20kgを若桜学園に寄贈していただきました。

いただいた新米は、学校給食でおいしくいただきました。ありがとうございました。(教育委員会事務局)



▲新米を使用した給食を食べる児童



▲JA鳥取いなば女性会若桜支部の皆さまから小林校長先生へ新米が手渡されました

11月21日(月)

## 鳥取県内初！池田郵便局と連携 マイナンバーカード申請支援開始

池田郵便局でマイナンバーカード交付申請受付開始式を行いました。

上川町長をはじめ、因幡地区郵便局長会会長、若桜郵便局長、池田郵便局長、町民等が参加し、開始式終了後、早速2名の方の申請受付を行いました。

池田郵便局では、平日の午前9時から午後5時まで、申請書作成に関する説明・カードに用いる写真撮影・記入補助等のサポートを行います。(町民課)

- ・受付時間：(平日)午前9時～午後5時まで
- ・場 所：池田郵便局
- ・持ち物：
  - ①交付申請書

総務省(J-LIS) 地方公共団体情報システム機構)から送付された「マイナンバーカード交付申請」のご案内に同梱された、「個人番号カード交付申請書兼電子証明書/新申請書」※交付申請書が無い方も申請可能

②本人確認書類

顔写真付きの公的な証明書(運転免許証、パスポート等)の写し1点または、顔写真のない公的身分証明書(健康保険証、社員証、学生証等)の写し2点



▲申請サポートの様子

11月23日水

## 桜づつみ公園 秋の清掃作業

浅井老人クラブの皆さんで桜づつみ公園の清掃作業を行いました。

11名の方が2班に分かれ作業をし、草刈り、落ち葉等の除去・処分と、そして今年花壇の球根の植え替えもしました。天候が雨で作業のしづらい状況でしたが、桜づつみ公園の美化のため、一生懸命活動していただきました。

(地域整備課)



▲球根の植え替え



▲落ち葉集めの様子

11月26日土

## 因州若桜鬼っこまつり〜番外編〜恋こいロード大作戦♡

### Winterイルミネーション

### 2022点灯式

若桜駅前広場で「因州若桜鬼っこまつり〜番外編〜」を開催しました。このたびは新型コロナウイルス対策として例年よりも規模を縮小し、町内施設などを巡る鬼っこスタンプラリーや富くじ、新型コロナウイルスの終息と来年度の鬼っこまつりの開催を祈念した花火の打ち上げを行いました。

同日より始まった「恋こいロード大作戦♡ Winterイルミネーション2022」の点灯カウントダウンで会場が一体となり、「ゼロ」の掛け声と同時に一帯のイルミネーションがライトアップし、夜空に火花が打ち上ると、会場からは歓声が起こりました。  
(経済産業課)



▲イルミネーションと花火が会場を彩ります

## 令和4年度環境衛生委員 視察研修を実施しました

11月4日(金)、若桜町内で出たごみがどのように処理・リサイクルされるのかについて理解を深めることを目的として、各集落の環境衛生委員等を対象に、リサイクル施設「リファレンスいなば」(鳥取市)において視察研修を行いました。

研修では、集積された不燃ごみが種類別に分けられ、作業員によりさらにひとつひとつ手作業で確認して資源となる工程などについて施設内を見学しながら学びました。参加者は「ちょっとしたひと手間が大事。分別の大切さを改めて感じました。」などと、話されていました。

町では、ごみの分別・減量の意識を高める事業として、今後もこのような研修を実施していきます。

(町民課)



▲不燃物ごみが資源となる工程の説明を受ける参加者



第7回  
11/25

若桜学園給食に地元食材を提供する

# 「イチオシ若桜メシ」



今年度第7回目となる11月のイチオシ若桜メシでは、オンリーBooのナチュラルポーク、若ざくらふれあい作業所の生芋こんにゃく、味工房の豆腐、給食野菜グループの野菜を使用しました。

オンリーBooのナチュラルポークは、吉川の澄んだ空気と水、豊かな自然に囲まれた山奥の環境で育ったこだわりの豚肉です。

2年生の皆さんもオンリーBooの豚肉を美味しく召し上がっていました。次回はどんな給食が出るのでしょうか、来月もお楽しみに！



▲イチオシ若桜メシを楽しむ児童たち

## イチオシ若桜メシをご家庭でも！『イチオシレシピ』

### いもこん汁

材料(4人分)

鶏もも肉	40g	白ねぎ	40g
さといも	100g	だし汁	800ml
こんにゃく	100g	こいくちしょうゆ	
だいこん	100g	大さじ1.5	
にんじん	20g	みりん	小さじ1
ごぼう	20g		

作り方

- ① 鶏もも肉、さといもは一口大に、だいこん、にんじんはちょう切り、ごぼうはさががき、白ねぎは小口切りにする。こんにゃくは一口大にちぎり、下ゆでする。
- ② 鍋にだし汁と鶏もも肉、さといも、こんにゃく、だいこん、にんじん、ごぼうを入れ、アクをとりながら煮る。
- ③ 野菜が柔らかくなったら調味料を加え、5分くらい煮て味を含ませる。
- ④ 白ねぎを加えてひと煮立ちしたらできあがり。



栄養価 | エネルギー 47kcal たんぱく質 2.6g カルシウム 31mg 塩分相当量 0.6g



### 3町特産品セット内容

※商品の在庫に限りがある場合、同等品のお届けになる場合があります。

#### ●福井県若狭町

- ・梅干し 400g
- ・おいしい若狭牛カレー 180g × 2食
- ・羽二重餅 9枚
- ・鯖缶味付け 135g

#### ●兵庫県多可町

- ・こっこカレーオリジナル
- ・播州地卵 15個入り
- ・国産有機醤油(濃口) 900ml
- ・つやの玉

#### ●鳥取県若桜町

- ・若桜米コシヒカリ精米 2kg
- ・ジビエカレー
- ・鹿肉大和煮缶
- ・桜ジャム

お申し込み・お問い合わせ先

企画政策課

☎(02)2231-1100(2)2231

E-mail: kikaku@town.wakasa.tottori.jp

## 令和4年度にご結婚されたご夫婦、 金婚・銀婚を迎えたご夫婦に、 友好町特産品セットをお贈りします！

鳥取県若桜町・福井県若狭町・兵庫県多可町の3町では、友好協定を締結しています。3町の魅力をPRするため、令和4年度にご結婚されたご夫婦、金婚・銀婚を迎えたご夫婦に、記念として友好町3町の特産品セットをお贈りして祝いいたします。特産品セットをご希望の方は、必要事項を記入のうえご応募ください。

### 対象者

次の期間に婚姻届を提出された町内在住者

**新婚** 令和4年4月1日～令和5年3月31日

**金婚** 昭和47年4月1日～昭和48年3月31日

**銀婚** 平成9年4月1日～平成10年3月31日

### 申込方法

企画政策課へ申込書を提出またはメールでお申し込みください。

※申込書は役場ホームページからダウンロードいただくか、企画政策課でお渡しします。

※メールでお申し込みの際は、左記の必要事項を企画政策課宛に送信してください。

●お二人の氏名(ふりがな)

●ご住所

●電話番号(ご連絡のとれる番号)

●婚姻届提出年月日

### 申込締切

令和5年4月14日(金) 必着

# 新

## 民生委員・児童委員が決まりました

3年に一度の全国一斉改選が令和4年12月1日に行われ、16名（新任3名、再任13名）の方が同日付けで厚生労働大臣から委嘱されました。委員の任期は令和7年11月30日までの3年間です。民生・児童委員のいない地域（4名）及び主任児童委員（2名）につきましては、決まり次第お知らせします。（町民課）

### 民生委員・児童委員

新町 三島義彦さん（再任）



山田町 山田和洋さん（再任）



上町 田中圭子さん（再任）



中町 高野須泰英さん（再任）



下町 錫木百合江さん（再任）



西町 松本計美さん（新任）



#### 民生委員・児童委員とは

「民生委員」は民生委員法に基づいて、厚生労働大臣から委嘱されたボランティアです。また、民生委員は児童福祉法に基づき、「児童委員」を兼ねており、担当する地域に暮らす身近な相談相手として、地域住民からの生活上の心配ごとや困りごと、医療や介護、子育ての不安などさまざまな相談に応じています。そしてその課題が解決できるよう、必要な支援へのパイプ役として活動しています。

また、地域の見守り役として高齢者をはじめ障がい者世帯、子どもたちの見守りなどを行っています。

各担当地域の民生委員・児童委員は上記の16名です。（順不同）

### ひとりで悩まず相談してください

高齢者世帯や一人暮らしでお困りの方、お年寄りの介護が大変な方、障がいなどで日常生活が不自由な方、子育てでお悩みの方、やむを得ない事情で生活のお困りの方などは、気軽にご相談ください。個人のプライバシーは固く守られます。

福間敏博さん（再任）  
西町



坂本信子さん（再任）  
浅井、屋堂羅



武田真介さん（再任）  
香田、長砂、湯原、淵見



永原直子さん（再任）  
栃原、中原、加地



戸井史朗さん（新任）  
農人町、三倉



藤原智子さん（再任）  
寺所、馬場、内町、赤松、あかまつ団地



川戸保さん（再任）  
茗荷谷、菴米



徳田考重さん（再任）  
上高野、高野



長尾正重さん（再任）  
来見野、諸鹿



川戸茂弥さん（新任）  
岸野、糸白見、根安



## 民生委員・児童委員の功績を称え感謝状を贈呈

改選に伴い委員を退任された方へ、厚生労働大臣と鳥取県知事から感謝状が贈られました。

### 厚生労働大臣感謝状並びに鳥取県知事感謝状

中 町	多田 悟さん (6年)	若葉団地	岡部 時広さん (6年)
あかまつ団地	坂口 さとみさん (6年)		

### 鳥取県知事感謝状

西 町	長尾 昭代さん (3年)	三 倉	山根 宏明さん (3年)
根 安	岡崎 敏江さん (3年)	岩屋堂	大谷 高文さん (3年)
吉 川	村口 眞一さん (3年)	山田町	高橋 智鶴さん (3年)

( )内は経験年数

# 確定申告の準備はお早めに！

所得税及び復興特別所得税の確定申告と町県民税の申告時期が近づいてきました。必要書類・領収書等を事前に整え、正しい申告を早めにお願います。

申告の相談・受付は

2月16日（木）～3月15日（水）

## 所得税及び復興特別所得税（確定申告が必要な人）

### ■給与所得がある人

次のいずれかに該当する人は、確定申告が必要です。

- ①給与収入が2,000万円を超える人
- ②給与を1カ所から受けていて、給与所得・退職所得以外の所得合計額が20万円を超える人
- ③2カ所以上から給与をもらい、主たる給与以外の給与収入金額と、各種の所得金額（給与所得・退職所得以外の所得金額）の合計額が20万円を超える人

### ■給与所得以外の人

令和4年中に事業所得（農業・営業などによる所得）があった人、不動産所得（地代・家賃など）のあった人、土地や建物などを譲渡した人などで、所得の合計額が扶養控除・基礎控除、その他の所得控除の合計額よりも多い人などは必ず申告してください。

### ■所得税及び復興特別所得税の還付

令和4年の中途に退職し、再就職していない人や、多額の医療費を支払った人（医療費控除）、住宅の取得や一定の増改築のために銀行などから借りた借入金残高がある人（住宅借入金特別控除）などは確定申告をすると源泉徴収された税金が還付されることがあります。

### ■町県民税

令和5年1月1日時点で若桜町に住所がある人は、3月15日までに町県民税の申告書を提出しなければなりません。

この申告書は、国民健康保険税・後期高齢者医療保険料の軽減措置・介護保険料・保育料などの判定や所得証明などの資料になりますので、収入がない人・扶養家族になっている人も必ず期限内に申告してください。

ただし、所得税及び復興特別所得税の確定申告をした人、年末調整をした給与以外の所得がない人などは申告の必要がありません。

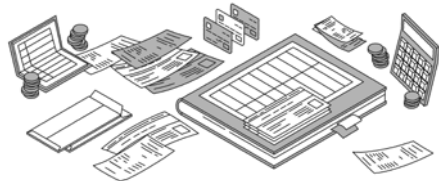

お問い合わせ

税務課  
☎(82)2234  
IP☎9(82)2234

## ■申告に必要なもの

- ①申告される人の本人確認書類（マイナンバーカード等）  
※詳細は、確定申告にあたっての重要なお知らせへ
- ②生命保険料・地震保険料などの控除を受ける人は保険料の支払証明書
- ③国民年金保険料の支払額の確認できるもの（社会保険料控除証明書等）
- ④源泉徴収票・支払年金額が確認できる証明書
- ⑤医療費控除を受ける人は支払った医療費、保険などで補てんされる金額等を記載した明細書（※）又は医療費通知書など
- ⑥還付申告の場合は申告する人の金融機関の口座番号のわかるもの
- ⑦事業所得（農業・営業）・不動産所得等のある人は収入・支出明細書・帳簿・領収書など（※）
- ⑧寄附金控除を受ける人は、寄附した団体から受けた受領証など



## ■確定申告にあたっての重要なお知らせ

※社会保障・税番号（マイナンバー）制度の導入により、確定申告書等の提出の際には、「マイナンバーの記載」＋「本人確認書類の提示又は写しの添付」が必要となります。ます。

※医療費控除を受ける人は、領収書の提出の代わりに「医療費控除の明細書（又はセルフメディケーション税制の明細書）」又は「医療保険者から交付を受けた医療費通知書」の添付が必要となりました。

事前に医療機関別・個人別に領収書等を区別して計算し、明細書を記載してください。

※農業または営業所得の申告をされる人は、必要経費をそれぞれ分類して計算し、収支内訳書を記載してください。

●営業・譲渡・山林所得で簡易な申告は若桜町の会場でも受付けますので、該当地区の受付日にお越しください。それ以外の方は鳥取税務署の開設する会場で申告してください。

●令和2年分以降の給与所得・公的年金等所得の控除額が一律10万円引き下げられています。  
基礎控除が10万円引き上げられ48万円になっています。

寡婦・寡夫控除が見直され、寡婦・ひとり親控除が創設されています。

注) 所得金額が2,400万円以上の場合  
は上記控除額と異なります。

●確定申告書用紙を希望される場合は、次の方法で入手してください。

①国税庁ホームページに掲載されている申告書等の各種様式を自宅等のパソコンからダウンロードする。

②申告書等の各種用紙は、税務署、地方団体等に備え付けているので、ご自分で取りに来ていただく。

③納税者から税務署に送付を依頼する電話連絡をすれば、税務署から個別に郵送します。

●国税庁ホームページ（[www.e-tax.nta.go.jp](http://www.e-tax.nta.go.jp)）e-Taxでの確定申告が便利ですのでご利用ください。

●マイナンバーカードがあればマイナンバーカード読み取り対応のスマホからでも確定申告ができます。

●事前に税務署で手続きしていただければ、マイナンバーカードとICカードリーダー等がなくてもe-Taxを利用できます。

# 新型コロナウイルス 感染予防対策を徹底しましょう！

年末年始は、特に帰省など人との交流の機会が増えます。ひとりひとりが感染予防対策を徹底し、家庭内感染も防ぎましょう。

## 感染を防ぐために

- マスクの着用
- 手洗い、アルコール消毒
- 暖房中でも、こまめに換気
- 共有部分(取っ手や手すり等)はアルコールで消毒する

● 風邪の症状がある場合は、かかりつけ医に電話相談しましょう

● 事前に検査を受けてからの帰省をおすすめします

鳥取県の無料検査を積極的にご利用ください



## 新型コロナウイルスにかかったときは

- ◆ 陽性者本人は最低7日間の療養となります。自宅療養される場合は外出は禁止です。個室にするなど家族とは分けて生活しましょう。
- ◆ 陽性者コンタクトセンターに電子申請か電話で登録をお願いします。(65歳以上の方は保健所から連絡があります。)陽性者コンタクトセンター  
☎ 0857 - 30 - 8555 (8:30 ~ 20:00)
- ◆ 療養中の相談は陽性者コンタクトセンターへお願いします。(65歳以上の方は保健所に相談してください)

## 濃厚接触者になったときは

- ◆ 同居家族は原則、濃厚接触者となります。濃厚接触者は5日間の自宅待機です。外出や出勤はできませんので、ご自身で勤務先や学校、こども園に連絡をお願いします。
- ◆ 後日、陽性となる事例が多く報告されています。家庭内でも感染予防対策をしましょう。トイレなど共用部分は、こまめに消毒してください。
- ◆ 外出は生活必需品の買い出しのみとし、短時間で済ませましょう。

感染予防対策として、ワクチン接種も有効です。早めに新型コロナウイルスワクチン接種を受けましょう。

※接種期限 令和5年3月末

ご予約は **若桜町予約専用ダイヤル**  
☎82-2230 (9時~16時) ※閉庁日除く

※転入された方は接種履歴が分からないため接種券が発行できません。接種を希望される方は保健センターへお申し出ください。

保健センター ☎82-2214 IP ☎9-82-2214



♪子育て支援センター♪

# 遊びば

子育て支援センター 遊びば

(わかさこども園内)

☎ 82-0011 IP ☎ 9-82-0011

月～金曜日(祝祭日を除く)

9:30～15:30



ちゃれきんぐの先生に来ていただき、親子で運動遊び教室を開催しました。

お母さんとふれあいながらのストレッチ。タオルを使い乗って引っ張ったり、飛行機のように持ち上げたり…。バランスをとる遊びは大人にとっても普段使わない筋肉に刺激を与えたようです。サーキットの中では「鉄棒の恐怖心を取り除くためには後ろ周りからするといいですよ」など子どもたちの発達を促す大切なことを聞きながら繰り返し何度もチャレンジしていました。



▲鉄棒もできたよ



▲小さなボルタリングにも挑戦したよ



▲バランス・バランス

▲おさるのもんちゃんのみまねっこをしながら…

## 1月の予定

11日(水) ママサークル  
12日(木) 大きさ調べ  
13日(金) お正月遊び

19日(木) 絵本の読み聞かせ  
26日(木) 雪であそぼう  
31日(火) リトミック

## 新成人の皆さんへ 20歳になったら国民年金

国民年金は、老後の生活、病気や事故で障がいが残った時、家族の働き手が亡くなった時に、働いている世代みんなを支えようという考えで作られた仕組みです。

20歳以上60歳未満の方は加入することが義務付けられており、20歳になると日本年金機構から国民年金加入のお知らせが届きます。

※厚生年金または共済年金に加入している方を除きます。

保険料の納付が困難な場合

・学生納付特例制度

学生の方は、ご本人の所得が一定額以下の場合、世帯主の所得にかかわらず保険料の納付が猶予される制度です。

・納付猶予制度

学生でない50歳未満の方で、ご本人及び配偶者の所得が一定額以下の場合に、保険料の納付が猶予される制度です。

右記の国民年金制度の内容やメリットなどに関する動画はこちらでも確認できます。  
<https://www.nenkin.go.jp/tokusetsu/20kanyu.html>

お問い合わせ 鳥取年金事務所

☎ 0857(27)8311

町民課

☎ (82)2233 IP ☎ (82)2233



# 氷ノ山から

## うさぎ年豆知識

令和5年明けましておめでとございます。今年も響の森を宜しくお願ひします。今年の干支は「うさぎ」ですが、氷ノ山にはニホンノウサギが生息しています。毛色は夏が茶色で冬は白色（白兔）になり、雪山でキツネ等の捕食者に見つかりにくいようにしています。スノーシューハイイクで姿を見ることは稀ですが、足跡はよく見えます。本物に会えるかもと期待して足跡をたどるのですが、途中で急に方向転換したり間隔が広く空いていたりすることがあります。これは「止め足」や「戻り足」と言われるもので、キツネ等を欺くために立ち止まって自分の足跡を戻ったり、あちこち複雑に走ったり、ぴよんと遠くに跳ねて自分の痕跡をわからなくするそうです。白兔になっても足跡は残るので、



▲遠くへ跳んで、方向転換

その対策を取っているのでしょうか。  
なお、足跡のほかに赤っぽいしみが残っている時もあります。ウサギのおしっこは赤いのか!?と一瞬驚くのですが、実はメスが出す分泌物で、発情期に自分の存在をオスに知らせるものだそうです。  
姿が見えたらラッキーですが、見えなくてもいろいろな痕跡が残っているものです。皆さんも冬の氷ノ山で痕跡探しに挑戦してみてください。

響の森 自然解説専門員  
高橋宏

## 消費生活相談窓口だより



# 宅配業者をかたる 偽メール(SMS)に注意!

### 事例

宅配業者をかたって「お客様宛にお荷物のお届けにありがとうございました。不在の為持ち帰りました。下記よりご確認ください」という偽メールの相談が寄せられています。

URL(ネット上のアドレス)にアクセスすると、名前や住所を入力する画面になり、いきなりお金の請求画面が出るものもあります。

### 「URL」に注意するため

荷物の再配達には不在連絡票が入ります。図のようなSMSは宅配業者からの連絡ではありません。添付URLにアクセスしてはいけません。

メールの電話番号に問合せをしたり、返信をしないで下さい。心配な時は消費生活相談

窓口にご相談下さい。

宅配便業者を装った「不在通知」の偽SMS

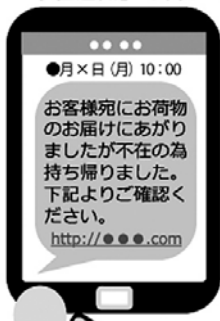

消費者

若桜町消費生活相談窓口 ☎(71)08222 IPa9(71)08222  
電話・面談相談 【日時】 毎週火曜日 9時〜16時まで

【場所】 地域福祉センター ドリーミー

秘密は固く守られます。安心してご相談下さい



# 肥料価格高騰対策事業

高騰する肥料費に対し支援を行います。



ご不明な点があれば、経済産業課またはJA鳥取いなば若桜支店までお問い合わせ下さい。

支援の対象者	①農産物を販売されている農業者 ②化学肥料の低減に向けた取り組みを行う農業者
支援の対象となる肥料	令和4年6月～10月末：秋肥 } に注文または購入 令和4年11月～令和5年2月末：春肥 } したものの
支援の内容	肥料の購入費について、前年度からの上昇分の9割を交付金として交付 (負担割合：国7割、県1割、町1割)
申請に必要なもの	①交付申請書（振込先がわかるものをご持参ください） ②化学肥料低減計画書（化学肥料の低減に向けた計画書） ③注文票（※ホームセンター等で購入した場合は購入肥料一覧表を添付） ④請求書または領収書の写し
化学肥料低減の取組	詳細は、JA鳥取いなば若桜支店にお問い合わせください
スケジュール (早めの相談・書類の準備をお願いします)	①令和4年12月～2月末：農業者からの申請（秋肥と春肥で書類の準備を別々にしてください） ②令和5年3月末：農業者への支援金の交付 ③令和5、6年度：化学肥料低減の取組の実施状況報告
申請書類提出先 (お問い合わせ先)	経済産業課 ☎(82)2236 IP ☎9(82)2236 JA鳥取いなば若桜支店 ☎82-1311

## ●農業委員会からのお知らせ

お問い合わせ  
農業委員会事務局  
☎82-2236 IP ☎9-82-2236

## 農地の相続等の届出について

農地法(昭和27年7月法律第229号)第3条の3第1項の規定により、相続等により農地を取得したときには、農業委員会にその旨の届出をすることになっています。相続等による農地の権利取得を農業委員会がきちんと把握し、農地の有効利用に努めます。

### (届出が必要な方)

- 農地法の許可を要せずに農地の権利を取得した方
- ・相続(遺産分割、包括遺贈を含む)
  - ・時効取得(20年間、第3者所有の農地を占有し続ける)

### (届出について)

- ・農業委員会窓口にて届出書を配布します。届出書に必要事項を記載し、提出してください。
- ・この届出は、農業委員会が農地の権利移動を把握するためのものです。(権利取得の効力を発生させるものではありません。)所有権移転登記に代わるものではないため、法務局での登記が別途必要になります。

12月8日(木)に

農業委員会定例会を開催しました。

### 審議事項

- ・利用権設定等申出 5件
- ・農用地利用配分計画案
- ・農地法第3条の規定による許可申請 2件

# 万が一の時の備えに「緊急情報カード」

お問い合わせ

包括支援センター  
☎(82)2209 IP☎(82)2214

## 緊急情報カードとは・・・

高齢者や障がいのある方などが、急病や災害にあった場合に、救急隊や医療機関等に緊急連絡先や持病等を伝えることで、速やかに対応がとれるようになることを目的としています。

実際の救急活動等でも、家族や搬送先の病院に速やかに連絡がとれるなど、有効に活用されています。

## 緊急情報カードの活用例

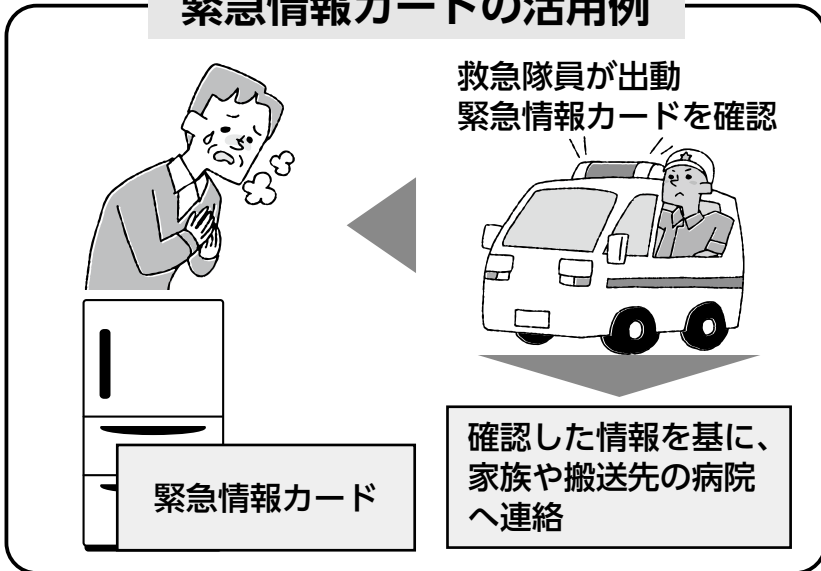

緊急情報カードを専用ケースに入れて、冷蔵庫に貼っておきましょう！

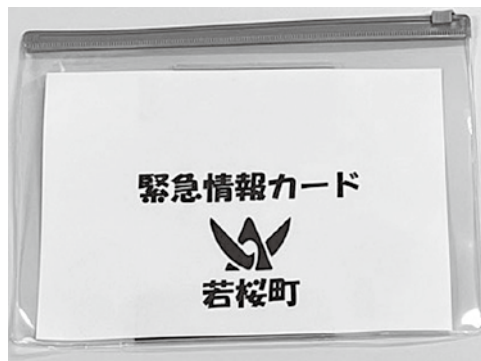

対象者名		若桜 太郎	性別	男	生年月日	昭和 15年1月1日	年齢	79
住所	〒680-0701 鳥取県八頭郡若桜町若桜1番地		電話番号	02-9909				
血液型	A型	避難時の 緊急連絡先						
—緊急連絡先1—		氏名	若桜 一郎	性別	子	電話番号	0858-82-1234	
—緊急連絡先2—		氏名	鳥取 二郎	性別	子	電話番号	0857-12-3456	
—緊急連絡先3—		氏名	鳥取 三郎	性別	子	電話番号	090-1234-1111	
—緊急連絡先4—		氏名	鳥取 四郎	性別	子	電話番号	090-1234-1111	
—民生委員—		〇〇〇 〇〇〇		—自治会長—				
—協力者 1—				—協力者 2—		—協力者 3—		—協力者 4—
医療機関①	日赤病院	電話番号						
病歴等(治療中の疾患等)	高血圧 糖尿病							
医療機関②		電話番号						
病歴等(治療中の疾患等)								
医療機関③		電話番号						
病歴等(治療中の疾患等)								
特記事項								
登録日	利用登録 号	地区名称	令和1年12月1日 現在					

※太枠内の記入をお願いします。

## 対象者

- 65歳以上（令和5年3月31日時点）の方
- 障がい者手帳を所持している方
- 健康に不安を抱えているなどの理由で作成を希望する方

## 申し込み方法

カードの作成・更新に関するご案内を、令和5年1月中旬に配付します。

## 更新（既にカードを持っている方）

今年度の情報に更新したカードを配付します。

- 修正がある場合  
カードに修正内容を記入し返送
- 修正がない場合  
届いたカードをケースに入れ、昨年度作成した古いカードを返送

## 新規作成（まだカードを持っていない方）

必要事項を記入し返送してください。  
※修正またはカードを新規作成される方へは、令和5年4月頃に配付を予定しています。

介護の事でお困りの方は、包括支援センターへお気軽にご相談ください。



わかさ生涯学習情報館

☎ 82-6860 IP ☎ 9-82-6860 FAX 82-6861

【開館時間】10:00～18:00【休館日】月曜日・祝日・毎月最終木曜日

【貸出冊数と期間】1人10冊まで、2週間

マスクの着用・消毒・検温にご協力ください

## あけましておめでとうございます



旧年中は多くの方にご利用いただき、ありがとうございました。  
2023年も職員一同力を合わせ、さらなるサービスの向上に努めてまいります。  
本年もよろしくお願いいたします。

### 年末年始休館のお知らせ

期間 12月29日(木)～1月3日(火)

利用者の皆さまにはご不便をおかけいたしますが、  
ご協力をお願いします。  
休館中の本の返却はブックポストへお願いいたします。

### 1月4日(水) 限定!

先着20名にお年玉を配布します!

本を借りてくださった方に雑誌の付録が入ったお年玉をお配りします。  
皆様のご来館をお待ちしております。

### 1月の予定

1月						
日	月	火	水	木	金	土
1	2	3	4	5	6	7
8	9	10	11	12	13	14
15	16	17	18	19	20	21
22	23	24	25	26	27	28
29	30	31				

■は休館日

#### ●乳幼児対象読み聞かせ (読み聞かせグループ「もこもこ」)

【日時】1月19日(木) 10:30～ 【場所】情報館プレイルーム

#### ●脳を元気にしよう「音読教室」(情報館館長)

【日時】1月20日(金) 14:00～ 【場所】情報館会議室

## 新着図書

文 学		そ の 他	
・機械仕掛けの太陽	知念 実希人	・収納上手のインテリア押入れ	成美堂出版編集部
・無人島のふたり	山本 文緒	・有元葉子の冷凍術	有元 葉子
・君といた日の続き	辻堂 ゆめ	・老眼は自分で治せる!	今野 清志
・老害の人	内館 牧子	・ケーキ	フジノ シン
・幾千年の声を聞く	青羽 悠	・ねこ22(にゃんにゃん)	岩合 光昭
・5つの歌詞(うた)	岡田 恵和	・運動脳	アンデシュ ハンセン
・とりあえずお湯わかせ	柚木 麻子	・「70歳の壁」を乗り越える老けない食べ方	和田 秀樹
・赤ずきん、ピノキオ拾って死体と出会う。	青柳 碧人	ヤング・児童書・絵本	
・君のクイズ	小川 哲	・ぼくたちはまだ出逢っていない	八束 澄子
・小さき王たち 第3部	堂場 瞬一	・化け之島初恋探し三つ巴 1	石川 宏千花
・なんとかしなくちゃ。 青雲編	恩田 陸	・芸術学部	浅野 恵子
・麻阿と豪	諸田 玲子	・5分後に奇跡のラスト	エブリスタ
・ふるさと銀河線	高田 郁	・へいおまち!	彦坂 有紀
・ひたむきに	小杉 健司	・ぞうさんのおてがみ	飯島 敏子
・女人京都	酒井 順子	・くまの子ウーフのたからもの	神沢 利子
・怪談	ラフカディオ ハーン	・ポッポーきかんしゃゆきさんぼ	とよた かずひこ
・光のところにいてね	一穂 ミチ	郷 土	
・絶筆	石原 慎太郎	・山陰史跡ガイドブック 第6巻	山陰史跡整備ネットワーク会議事務局
・十三夜の焰	月村 了衛	・ふるさとのうた PART III	鈴木 恵一

★この他にもたくさん入ってきていますので、当館新刊コーナーをご覧ください。

# 公民館ひろば

## 第2回ナティキッズクラブ

### 「どきどきサバイバル体験」

11月13日、災害などで普段の生活ができないときにどうすればよいかを楽しく遊びながら学ぶ「どきどきサバイバル体験」を開催しました。ナティキッズ20名と中学生ボランティア5名の参加がありました。

まず、非常食の焼き芋づくりから始めました。その前には、薪割り体験もしました。青少年アドバイザーの方々の指導を受けながら、斧を使つての本物の薪割りです。その薪や落ち葉を使って焼き芋を仕込み、続いて、水で作るカレーライスを仕込み、出来るまでの時間、いろいろな防災訓練を実施しました。

総務課の谷口防災専門員の指導を受けて、防災バッグの内容確認や、ダンボールベッド、簡易テント等の組み立てを体験しました。また、いざという時大声で助けを求めることをねらつて、大声コンテストを楽しみました。

防災食を食べた後は、消防署の御世話になり、救命・防火体験をしました。消防車も見学さ

せていただき、実際に運転席に乗ってみたり、10キロもある消防服を身につけ、10キロのポンペを背負ってみたりもしました。AEDの体験もしました。

本場に盛りだくさんの内容でしたが、防災マップや消防の話なども一生懸命聞いていました。起こってはならないですが、こうしてゲーム感覚で身につけることにより、まさかの非常時にきつと役に立ってくれると思います。

焼き芋などの世話を率先してしてくれた中学生ボランティアのみなさん、企画から運営まで主になってくださった青少年育成アドバイザーのみなさん、ありがとうございました。



▲消防車見学をするナティキッズたち

### 「鳥の劇場見学」

## 第8回若桜氷ノ山寿大学

11月の寿大学は、3年ぶりの社会見学でした。大型デラックスバスに参加者20名は心ウキウキ。行先は鹿野の鳥の劇場です。

今回は、ゲーム感覚で楽しむ演劇体験と劇場の見学です。

鳥の劇場に着くと、主宰者の中島諒人さんが出迎えてくださいました。実は中島さんのお母様は小船の出身ということからみんなの緊張が一気にほぐれ、和やかな雰囲気になりました。

和やかになったところで、より場を盛り上げる演劇ゲームが始まりました。みんなで輪になって手拍子を回したり、お題となるセリフやジェスチャーを伝達したりと、簡単なゲームでした。慣れてきたところで、突然流れが逆転するような仕掛けもあり、いつの間にか演劇の世界に引き込まれていました。「単純だけど面白いなあ」と参加者一同大喜び。

実際、演劇体験もしました。彦一ばなしを読んで、即興で演じます。俳優の模範演技を見ながら自分流に演じるのです。代表

で演じてくださった方々、それぞれ個性があつてとても上手でしたよ。

最後に劇場を見学しました。実際に座席に座つて舞台を見ると臨場感が伝わつてきて、「今度は是非本物の芝居が観たいなあ」とみなさんが口々に言われていました。

来年度は観劇を計画したいものです。今回、ちょっとだけ残念だったのは、鹿野城址のお堀端の紅葉を期待していたのですが、もうすっかり散つていたので、若桜はその時からしばらくの間はきれいだっただけに…

演劇も観たいけど、桜の季節にも来たいなあと鹿野の魅力に思いを馳せながら鳥の劇場の後



▲俳優さんにならって演技体験

お問い合わせ

若桜町公民館 ☎(82)1584 IP☎9(82)1584  
池田分館 ☎(83)0540 IP☎9(83)0540

## 第7回若桜氷ノ山寿大学

### 「第17回寿杯

### グラウンドゴルフ大会」

10月の寿大学は、恒例の寿杯グラウンドゴルフ大会でした。

この日は、少し肌寒い日でしたが、事務局が準備のため早めに会場入りしたところには、寿大学23名の参加者のみなさんは、もうすでにウォームアップを終了し、開始を今か今かと待ち構えておられました。

優勝カップをねらう人もあれば、みんなと楽しく体を動かすのが嬉しくて参加して下さっている人もあるので、いい交流の場になればと話したのですが、いざ始まるとみなさん真剣そのもの。もう年だけいけんわあと言いながらも、打ったボールを追っかけて走っていく姿に、どこにこんな力が潜んでいるのか、まだまだみなさん若いなあと感心しました。

結果は、ホールインワンを二つされた澤田明さんが32打で優勝、2位が同じくホールインワン二つで34打の盛田艶子さん、3位が43打の山根幸吉さんでした。皆様お疲れさまでした。



▲グラウンドゴルフを楽しむ寿大学会員

町誌編さん執筆協力員より

## 若桜の集落史

### 第12回 香田

昭和58年から61年までの4年間で香田大炊、岸野地区を一つの地域とした団体営圃場整備事業を行った。

香田地区の整備総面積は、12・1ヘクタールで、総事業費は、一億一千百万円を要した。受益者(集落)負担は、国県から75パーセント、町から10パーセントの約九千五百万円の補助金で、残り15パーセントの千五百万円の負担金は全て農協からの長期借入金で対応した。

昭和60年頃も米余り状態であったが、生産者米価は、60キログラム(一俵)あたり約二万円であった。減反政策は今日と変わりないが、まだまだ生産意欲はあり、農地は農家にとって先祖から引き継いだ貴重な財産であった。なお、当時は集落内の子どもは多く、老年、壮年、青年、少年と年代別人口のバランスもそこそこであった。

近年、子育て支援が叫ばれているが、香田集落では、当時から子どもの人格形成に対する関心が高く、子どもの成長過程で集落として何が出来るといふことで、いろいろ話し合った結果、青空の下で元気よく遊び運動できるよう、面積15アールの香田ふれあい広場を建設した。

昭和60年頃の香田集落の世帯数は20戸で、

人口は約100人おり、広場整備後の数年間は、香田集落総出で広場に集まり、子どもから老人まで各家庭から持ち寄った弁当を食べながら終日運動会を行った。

時は流れて、30年経った今日では、子どもが少なくなり老人のグラウンドゴルフ場として利用しているが利用頻度は極めて低い。

昭和30年代の香田集落は、25世帯で約130人の人口を有していたが、町外、県外への転出者が多く過疎化は止まるところを知らない。

平成15年には、県外転出者から集落名を変更して欲しいとの依頼があった。その理由は、以前の「香田」の集落名が「不香田」であり、響きが「不幸だ」に聞こえ、出身地を聞かれた時に恥ずかしくて困ることだった。生まれた時から町内に住んでいる人は、そのようなことには気づかず何とも思っていないが、言われてみるとなるほどと思った。自分の生まれ育った場所を誇りに話せないことは大きな問題であり、当時の若桜町長、若桜町議会議員に話し、平成15年に現在の「香田」に変更した。

(香田集落協力員)



# 郷土文芸

(敬称略)

川柳 (ざくら吟社)

想像するだけでニンマリ宝くじ  
捨てる物ある幸せに気づかない  
想像通り行かぬのが世の常だもの  
五七五のロマン掛けて読む  
夢の中札束の上に寝ている  
雪ふればネコとコタツでゴロゴロ  
想像をはるかに越えた虹の橋  
体温を下げて上るは電気代  
想像超え暑い地球は悲鳴あげ  
やり遂げて了う人生うまい酒  
夢ひとつ想像すればまた嬉し  
師走を今年最後の力出そ  
宝くじ当ってハワイ夢気分  
霜月や孫と二人でみる夜空  
宝くじ想像以上大当り  
旬が出ない脳は只今休止中

俳句 (鶴尾句会)

陽の射して影の形に残る霜  
我が町を大きく抱く冬の虹  
初霜の青空の下きらきらと  
秋薔薇の色を奪ひて夕日入る  
青空に向かひて黄なる袖子を探る

岡崎彰夫  
岡崎彰夫  
門村千代  
門村千代  
川上 巧  
川上 巧  
君野和子  
君野和子  
車井信恵  
車井信恵  
中田房江  
中田房江  
中田房江  
矢部節子  
矢部節子  
山本延子  
山本延子  
山本延子

西尾青雨  
中尾陽子  
圓井節美  
茗荷恵子  
渡辺千代

## INFORMATION 暮らしの情報

### お知らせ

#### 2023年版鳥取県民手帳の販売について

【種類】黒・紅・藍・ソフトブルー・黒 (B6版)  
【価格】880円(税込)

※黒 (B6版) 1,000円(税込)

【販売期限】令和5年2月28日(火)まで

※数量には限りがあり、無くなり次第終了となります。

#### 「販売取り扱い先・お問い合わせ」

企画政策課

☎(82)22331 ☎IP9(82)22331

#### 1月10日は「110番の日」

1月10日は「110番の日」  
110番は、みなさんが事件・事故等に遭われたり、目撃したりした場合、みなさんの所へ警察官を緊急で向かわせるための「緊急専用電話」です。

警察に対する相談・要望等、緊急でないものは、警察総合相談電話(＃9110)または、郡家警察署、各駐在所へ連絡して下さい。

★聴覚・言語障がいのある方専用の緊急通報システム  
○携帯メールで110番通報  
○メールアドレス

：tottori10p@ppopa@view.ocn.ne.jp

○ファックスで110番通報

フリーダイヤル 0120(857)110

○アプリで110番通報

110番アプリシステムは国内のどこからでもスマートフォンやフィーチャーフォン(ガラケー)を用いて、文字を打ち込んだり、写真を撮影して送ったりすることができるとなっています。

※携帯サイトから無料の「110番アプリ」

をダウンロードして利用していただく必要  
があります。

#### 「お問い合わせ」

郡家警察署  
☎(82)0110



郡家署

#### 蜜蜂飼育届について

ミツバチを飼育する方は、業か趣味かを問わず毎年飼育届の提出が必要です。飼育者は1月31日(火)(必着)までに届け出先に「蜜蜂飼育届」を提出してください。「蜜蜂飼育届」の申請は届け出先で様式を配布している他、鳥取県農林水産部畜産課ホームページから様式の印刷や電子申請も可能です。

#### 「届け出先」

鳥取県東部農林事務所  
八頭事務所農林業振興課農業振興室  
〒68010461

八頭郡八頭町郡家100

☎0858(72)3816

FAX 0858(72)3567

○鳥取県農林水産部畜産課ホームページ(養蜂)こちらから様式のダウンロード及び電子申請が可能です。

http://www.pref.tottori.

lg.jp/66459.htm



### 相 談

#### 司法書士による「無料法律相談会」

【日時】1月17日(火) 16時～18時  
※前日までに要予約

【場所】鳥取県立図書館 2階小研修室  
 【内容】相続、不動産登記、会社・法人登記、成年後見、多重債務 等  
 ※コロナ感染症の影響により中止とさせていただきます。だくことがございます。

【ご予約・お問い合わせ】  
 鳥取県司法書士会  
 ☎0857(24)7024

### 鳥取県行政書士会からのお知らせ

#### 行政書士無料相談

【日時】①1月14日(土) 10時～15時  
 ※要予約(1人30分程度)  
 ②2月5日(日) 10時～15時  
 ※要予約

【場所】①鳥取市立中央図書館 2階多目的ホール  
 ②鳥取市立気高図書館 2階会議室

【内容】相続・遺言、成年後見、農地転用、許認可申請、契約など

#### 外国人無料相談(英語・中国語対応可)

【日時】1月11日(水) 10時～12時  
 ※要予約

【場所】鳥取県立図書館 2階

【内容】在留資格、仕事、国際結婚のこと、その他(日本人の相談も可)

※新型コロナウイルス感染症の影響により、中止する場合がありますので、事務局にご確認ください。

【ご予約・お問い合わせ】  
 鳥取県行政書士会事務局  
 ☎0857(24)2744

## 募集

### 求職者支援訓練の受講生募集

安定した就職を目指す方へ求職者支援訓練をお知らせします。

【訓練科】医療事務(2か月)科(短期間)  
 【訓練概要】医療事務職に必要な医療保険制度、算定ルール、点検技能を習得し関連職種への就業を目指します。

【訓練期間】令和5年1月25日(水)～令和5年3月24日(金)

【訓練場所】二子イ学館鳥取教室(鳥取市扇町)14名

【募集人員】14名  
 【応募期限】令和5年1月12日(木) 正午まで

【応募資格】就職を希望される方  
 【受講料】無料(ただし、テキスト代等の実費は自己負担)

【参考】雇用保険の受給資格者が一定の要件を満たせば、訓練延長給付や技能習得手当等を受給することができるようになりました。

雇用保険受給者以外の方は、一定の要件を満たせば職業訓練受講給付金を受給しながら受講できます。

新型コロナウイルス感染症防止対策をします。

詳しくは鳥取労働局のホームページ(鳥取県内職業訓練一覧)、またはハローワークインターネットサービス(ハロートレーニングコース情報検索)をご覧ください。



【ハロートレーニングに関するお問い合わせ・申込】  
 ハローワーク鳥取  
 (鳥取公共職業安定所)  
 ☎0857(23)2021(42#)



## 令和5年度国有林モニター募集

国有林の事業運営等について、国民の皆さまの理解を深めるとともに、ご意見やご要望をお聞きして国有林野行政に反映させるため、国有林モニターを募集します。

【在 期】令和5年4月1日～令和6年3月31日まで

【対 象】鳥取県内にお住まいで、森林・林業及び国有林に関心のある成人の方。

ただし、国会及び地方議会の議員、地方公共団体の長、常勤の国家公務員、令和2年度から令和4年度まで3年間連続して国有林モニターを務められた方は除きます。

【応募締切】令和5年1月31日(火)

【詳細】募集の詳細は、近畿中国森林管理局ホームページをご覧ください。  
 「近畿中国森林管理局 国有林モニター」で検索

【お問い合わせ】  
 近畿中国森林管理局  
 総務企画部企画調整課林政推進係  
 ☎06(6811)3412(直通)まで



HP URL



今月の特設人権相談所開設予定  
(令和5年1月分)

左記の日程で相談所の開設を予定しています。  
※平日8時30分から17時15分まで、法務局でも相談を受け付けています。  
予約は不要です。お気軽にご相談ください。

月	日	市町村名	地区名	会場	時間
1	10	智頭町	智頭	智頭町総合センター	9時～11時30分
1	10	若桜町	若桜	若桜町地域福祉センター・ドリーミー	9時～11時30分
1	11	八頭町	八東	丹比地区公民館	13時30分～16時
1	11	八頭町	船岡	船岡地区公民館	13時30分～16時
1	11	八頭町	郡家	中央公民館	13時30分～16時
1	25	岩美町	岩美	岩美町社会福祉協議会	9時～12時
1	16	岩美町	岩美	岩美町社会福祉協議会	9時～12時
1	18	鳥取市	青谷	青谷町総合福祉センター	13時～15時
1	26	鳥取市	鹿野	鹿野町総合福祉センター	9時30分～11時30分
1	16	鳥取市	気高	気高町総合福祉センター	13時～16時
1	12	鳥取市	佐治	佐治町総合福祉センター	13時～15時
1	10	鳥取市	用瀬	用瀬町民会館	10時～12時
1	13	鳥取市	河原	河原町老人福祉センター	13時30分～15時30分
1	12	鳥取市	福部	福部町コミュニティセンター	13時30分～16時
1	19	鳥取市	国府	谷地区公民館	13時30分～16時
1	12	鳥取市	鳥取	さざんか会館	13時～16時

リサイクルフアクトリー  
リファレンしなば  
↑1月スケジュール

内容	日時	定員	費用
健康布ぞうり	1/12(木) 10:00～15:00	8人	100円
鍋つかみ	1/17(火) 10:00～12:00	5人	無料
リメイク缶作り スチール缶・ポット型	1/20(金) 10:00～12:00	6人	100円
マイバッグ (ショルダー)	1/27(金) 10:00～15:00	5人	無料



※各教室内容により、布等の材料をご持参頂く場合があります。詳しくはお問い合わせください。  
※右記以外の体験講座や、出張講座も行います。  
お気軽にご相談ください。

【教室参加申込・お問い合わせ】

リファレンしなば(鳥取市伏野2220)

☎0857(59)6026

開館時間 10時～16時  
休館日 月曜日(月曜日が祝日の場合は翌平日)  
年末年始 令和4年12月29日(木)～令和5年1月3日(火)

参加申込 1月4日(水)より受付(先着順)

有料広告

**わかさ鬼っこ車検**

- ★ 車検実施で 若桜町の特産品プレゼント!
- ★ 車検時 オイル交換・洗車・室内清掃無料!
- ★ 車検予約&実施で ガソリン・軽油1L毎5円引!

軽自動車 ¥48,370～ お見積無料!

智頭石油 若桜SS 0858-82-0711  
八頭郡若桜町若桜1289-1

【有料広告の掲載に関するお問い合わせ】  
企画政策課 ☎ 82-2231 IP ☎ 9-82-2231

戸籍の窓口

※12月6日届出分まで

ご冥福をお祈りします

西町	都宮	富子さん	101歳
若米	奈羅尾政恵さん		93歳
農人町	福家	文子さん	83歳

香典返し

ありがとうございます

若桜町社会福祉協議会へご寄付をいただきました。

西町	小倉	博さん	父昌弘さん
西町	都宮	可文さん	母富子さん
新町	大石	和明さん	母悦子さん
諸鹿	垣谷	正義さん	母八重子さん
若米	奈羅尾壽夫さん	母政恵さん	

※戸籍の窓口はご家族の同意をいただいた方のみ掲載しています。



# 主な施設の年末・年始休館日などのご案内

月	日	曜日	若桜町役場 ☎(82) 2211	若桜町公民館 ☎(82) 1584	若桜町公民館 池田分館 ☎(83) 0540	わかさ 生涯学習情報館 ☎(82) 6860	若桜町ふれあい 交流センター ☎(82) 1602	
12	26	月	8:30~17:15	8:30~17:00	8:30~17:00	休み	8:30~17:00	
	27	火				10:00~18:00		
	28	水						
	29	木	休み	休み	休み	休み	休み	
	30	金						
	31	土						
1	1	日	8:30~17:15	8:30~17:00	8:30~17:00	10:00~18:00	8:30~17:00	
	2	月						
	3	火						
	4	水	休み	休み	休み	休み	休み	
	5	木						
	6	金						
月	日	曜日	若桜ゆはら温泉 ふれあいの湯 ☎(82) 1177	わかさ温水プール ☎(82) 2306	町民体育館(第1・第2)・ 屋内運動場 ☎(82) 2213	八幡広場 グラウンドゴルフコース ☎(82) 2213	たくみの館 ☎(82) 0583	
12	26	月	休み	11:00~18:30	休み	8:30~17:00	休み	
	27	火	10:00~19:00	休み	9:00~22:00		無料開放 (積雪時は休み)	9:00~17:00
	28	水		11:00~18:30				
	29	木		休み	休み	休み		休み
	30	金						
	31	土						
1	1	日	休み	11:00~18:30	9:00~22:00	8:30~17:00	9:00~17:00	
	2	月						
	3	火						
	4	水	13:00~19:00	11:00~18:30	9:00~22:00	8:30~17:00	9:00~17:00	
	5	木	10:00~19:00					
	6	金	10:00~19:00					
月	日	曜日	若桜民芸館 ☎(82) 2238	駅ナカ店舗 わかさカフェ ☎(71) 1020	若桜駅前 にぎわいプラザ ☎(71) 1020	道の駅若桜 「桜ん坊」 ☎(76) 5760	氷ノ山自然ふれあい館 響の森 ☎(82) 1620	
12	26	月	10:00~16:00	8:00~17:00	10:00~17:00	9:00~17:00	休み	
	27	火			9:00~17:00			
	28	水						
	29	木	休み	休み	9:00~17:00(食堂のみ休み)			
	30	金						
	31	土						
1	1	日	休み	休み	10:00~17:00	休み	9:00~17:00	
	2	月				9:00~17:00		
	3	火				9:00~17:00		
	4	水	10:00~16:00	8:00~17:00	10:00~17:00	9:00~17:00		
	5	木						
	6	金						

# みんなのフォトリレー 第22回



## 若桜駅前イルミネーション

数年前から始まった若桜駅前通りのイルミネーション。今では冬の風物詩になりつつあります。

これからまだまだ盛大に若桜を照らして盛り上げてくれると思います。

(岩本 悠佑さん)



## 行事予定

日付	行事名	時間	場所
1/5(木)	乳幼児健診	12:45~受付	保健センター
1/10(火)	人権相談	9:00~11:30	ドリーミー
	行政相談	9:00~11:00	ドリーミー
	消費生活相談	9:00~16:00	ドリーミー
	法律相談	13:30~16:00	ドリーミー
1/12(木)	障がい者相談	9:30~12:00	ドリーミー
1/13(金)	池田がんばる教室	13:30~14:30	池田分館
1/17(火)	消費生活相談	9:00~16:00	ドリーミー
1/24(火)	消費生活相談	9:00~16:00	ドリーミー
1/27(金)	わかさ健康測定会	10:00~11:30	保健センター
	わかさがんばる教室	13:30~14:30	保健センター
1/28(土)	第62回氷ノ山スキー大会	9:00~	わかさ氷ノ山スキー場
1/31(火)	消費生活相談	9:00~16:00	ドリーミー

※新型コロナウイルス感染症の影響により、急遽予定が変更になる場合があります。

### 人口と世帯数(対前月増減)

**世帯** 1,285世帯(±0)  
**人口** 2,852(-6)  
 男:1,367(-2)  
 女:1,485(-4)

住民基本台帳に記載された外国人を含む  
(令和4年12月1日現在)

### 1月の税金・保険料

#### 町県民税(普通徴収)(第4期)

【納期限】1月31日(火)

※たばこは若桜町内でお買い求めください。  
(若桜町の税収となります)

### みんなで乗ろう 若桜鉄道



編集・発行 若桜町役場企画政策課  
〒680-0792 鳥取県八頭郡若桜町大字若桜801-5  
TEL 0858-82231  
FAX 0858-0134

発行日 令和4年12月23日  
Eメール kakaku@town.wakasa.tottori.jp  
ホームページURL http://www.town.wakasa.tottori.jp

再生紙を使用しています。

