

2020年

6

月号

みどりと清流のまち『若桜』

広報

わかさ



感染予防の徹底で コロナに負けない！



一人ひとりができる限りの感染予防を心がけましょう
新型コロナウイルス感染症についての情報は2～5ページに掲載

Contents

- | | | |
|---|-----------------------------------|----------------------------|
| 02 若桜町コロナ退治10か条 | 10 浄化槽を設置されている皆さまへ | 18 公民館ひろば |
| 03 おうちでできるストレッチ体操
特別定額給付金について | 11 空き家改修に関する補助金の新設について | 19 イチオン若桜メン |
| 04 若桜のご馳走キャンペーン | 12 特定健診・健康診査・肝臓超音波検査について | 20 ほんのひろばだより |
| 05 マスクと消毒液の寄付をいただきました
新型コロナウイルスに関する取り組みの紹介 | 13 令和元年度健康ポイント事業結果 | 21 男女共同参画週間 |
| 06 令和元年度ふるさと応援事業寄付金実績 | 14 子育て支援センター遊びば
歯と口の健康週間 | 22 麒麟のまち広報リレー「智頭町」
学園便り |
| 07 ふるさと応援寄付事業返礼品の募集について
令和元年度資源ごみ回収優良自治会 | 15 子育てリフレッシュ制度について
レジ袋の有料化について | 23 アイリス |
| 08 まちのわだい | 16 出発進行！町長室
農業委員会からのお知らせ | 24 お知らせ |
| 09 若桜町消防団辞令交付及び表彰伝達式 | 17 法律相談 | |



若桜町 コロナ退治

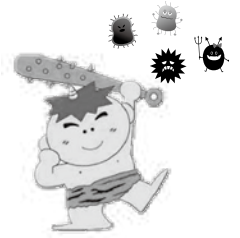

～ わが家から か 感染予防 さ 再確認 ～

一 IP 電話（テレビ電話）を使って会話やストレッチ体操を！

IP 電話（テレビ電話）を使って人と話をしたり、体を動かすことで介護予防・認知症予防になります。IP 電話で「かんたんストレッチ体操」の動画を放送中！

二 買い物や外出はなるべく町内で！移動販売も活用を！

若桜町内で買える物はなるべく町内で買きましょう。移動販売やインターネット通販を活用し、市内等に買い物に出る機会を減らしましょう。

三 県外へは出かけない！帰省は控えましょう！

県外に出かけないようにしましょう。県外からのお客さんや親戚の帰省も控えてもらい、ウイルスを若桜に持ち込まないようにしましょう。

四 配食サービスや持ち帰り弁当も活用しましょう！

社協や、民間事業所が行う配食サービスも活用し、栄養バランスの整った食事を摂りましょう。若桜町内の飲食店でも弁当や持ち帰りのおかずの販売や配達を行なっているところがあります！

五 散歩や畑仕事は人との距離をとって行いましょう！

適切な対処をしたうえでの散歩や畑仕事は健康維持のためにも効果的です。人と話すときは2メートル以上の距離をとって、正面から向かい合わない工夫を！

六 こまめに石鹸で手を洗いましょう！

外から帰ったら手を洗う！トイレから出たら手を洗う！食事の前に手を洗う！を習慣づけましょう。

七 マスクをつけましょう！

外に出るときや、人と会う時にはマスクをつけましょう。布製マスクでも飛沫を防ぐ効果があります。

手作りマスクも
オシャレのひとつ♪



八 毎日、体温をはかりましょう！

毎日、体温をはかり、発熱が続くときはかかりつけ医等に相談しましょう。コロナウイルスに感染したかも！？と感じたら「東部地区発熱・帰国者・接触者相談センター」☎0857（22）5625（夜間：☎0857（22）8111）へ電話してください。

九 「体調が悪い」と感じてもしいきなり受診せず、事前に電話相談を！

体調不良やカゼ症状で病院を受診するときは、行く前に、必ず電話で相談しましょう！飛びこみ受診は絶対ダメ！

十 不安やストレスをためない！デマや噂話、悪徳商法にも注意！

家で出来る趣味（読書、喫茶、手仕事、音楽、料理など）でストレス解消を。テレビや新聞等の報道を見るのが苦しい時には“あえて見ない”のも方法のひとつ！相談出来る人や話を聞いてくれる人を持ちましょう。根拠のないデマやうわさ話にまどわされず、落ち着いて行動しましょう。不安につけこんだ悪徳商法やサギにも注意！

積極的に体を動かしましょう!

新型コロナウイルス感染症予防のために、外出を控え、自宅にいる時間が長くなっている方も多いと思います。体を動かさないでいると、筋力・体力が衰え体調を崩しやすくなったり、精神的に落ち込んでしまうことも考えられます。特に高齢者や基礎疾患のある方は、重症化しやすくなります。毎日、少しずつでも体を動かしてウイルスに負けない体をつくりましょう。

若桜町では、IP電話で「おうちでできるストレッチ体操」の動画を流しています。
動画を見ながら一緒に体を動かして、免疫力をアップさせましょう。



その他ボタンを押すと動画が流れます!



毎日少しずつ体を動かしましょう!

高齢者に関するご相談等、お気軽に包括支援センターまでご相談ください。

お問い合わせ | 若桜町包括支援センター ☎(82) 2209 IP ☎9(82) 2214

「特別定額給付金」の申請をお願いします

新型コロナウイルス感染症にかかる緊急経済対策として、特別定額給付金が1人につき10万円、給付されます。

申請書等は、5月11日(月)から世帯主の方宛てに郵送しておりますので、ご確認いただき、期限内の申請をお願いします。

受付期限

8月11日(火)まで

申請方法

世帯主の方が同一世帯員全員分の申請をしてください。

また、以下のいずれかの方法で申請してください。

- ・郵送
- ・オンライン(詳しくは、総務省ホームページをご覧ください。)
※マイナンバーカードをお持ちの方のみ可能です。
- ・窓口持参
※感染症拡大防止のため、郵送またはオンラインでの申請にご協力ください。

詐欺にご注意を!!

町などが現金自動預払機(ATM)の操作や、給付のための手数料の振込みを求めることは、絶対にありません。給付金を装った詐欺にご注意ください。

お問い合わせ・申請受付窓口

役場町民福祉課

月～金曜日(土・日・祝日を除く)8時30分～17時15分

☎(82)2233 IP ☎9(82)2232

みんなで応援! 若桜
元気プロジェクト
WAKASA GENKI PROJECT



新型コロナウイルス感染症の感染拡大に伴い、若桜町内の消費も落ち込み、特に飲食店等は大きな影響を受けています。

そこで、若桜町商工会では「みんなで応援！若桜元気プロジェクト～若桜のご馳走キャンペーン～」を実施しています。第1弾として、町内の対象店舗でのお持ち帰り弁当の購入に利用できる300円割引券を発行していますので、今こそ、みんなで若桜で買って、食べて、若桜を応援してください。なお、割引券は、ご好評につき発行枚数を終了いたしました。ただ今、第2弾を計画中です。新たな参加店舗も予定されていますので、第2弾も皆さまのご利用をお願いいたします。

Takeout

対象店

期間：5月13日(水)～6月12日(金)



※第2弾も計画中！

味処銀座

営業時間 18時～
注文時間 随時受付
定休日 日曜日

※要前日注文
☎(82)0645

ダイニングカフェ新

営業時間 11時30分～17時
注文時間 10時30分～17時
定休日 月曜日/第3日曜日

※10食以上は要前日注文
☎(71)0002

中清飲食店

注文時間 9時～18時

※要前日注文
※注文は5食以上から
☎(82)0166

道の駅若桜桜ん坊

注文時間 10時～17時
定休日 月曜日不定休
(要問合せ)

※20食以上は要前日注文
☎(76)5760

レストランふる～る

営業時間 11時～15時
注文時間 9時～10時
14時～16時

☎(71)0262

リトロ ヤマネヤ
retro&yamaneya

注文時間 10時～18時
定休日 水曜日

※10食以上は要前日注文
☎(71)1020

お問い合わせ

若桜町商工会
役場にぎわい創出課

☎(82)1811 IP☎9(82)1811
☎(82)2238 IP☎9(82)2238

地域のために活用します 鳥取県情報センターがマスクと消毒液を町に寄付

マスクや消毒液が不足する中、5月18日(月)に株式会社鳥取県情報センター(鳥取市)湊社長からマスク1,000枚と消毒液1本を寄付していただきました。ありがとうございました。

鳥取県情報センターでは、地域のために使っていただきたいとの思いから、県内全市町村に寄付されています。

今回いただいたマスクと消毒液は、町民の皆さまに役立つよう活用させていただきます。



新型コロナウイルス感染症予防に関する 取り組みの紹介

大野集落

「一人ひとりがうつらない、うつさない行動」を行うため、大野自治会・自主防災会では、住民一人当たりマスク20枚の配布を行いました。全国的にマスク不足が深刻な中、不安を抱える地域住民を助けようと、自主防災会でマスクを一括購入。5月上旬に配布されました。

「新型コロナウイルス感染症予防も自主防災の一環として取り組むことで、住民の意識向上に繋がればと思っています。」(西本正敏自治会長)



龍徳寺

「新型コロナウイルス感染症予防のために役立ててほしい。」との思いから、龍徳寺では、手指の除菌や拭き掃除での除菌ができることされる『酸性電解水(次亜塩素酸水)』を無料で配布されています。(飲料ではありません。)

「新型コロナウイルス感染症が1日も早く終息するように、お手伝いを続けてまいります。」(松本宏思住職)



配布日時

月曜日・木曜日 10時~18時

土曜日・日曜日 9時~16時

※配布日時は変更となる場合があります。

※ペットボトル等容器を持参 1世帯1回につき1リットルまで

お問い合わせ

龍徳寺 ☎(82)1551 IP ☎9(82)1551



ご寄付いただいた皆さまに厚く御礼申し上げます

平成20年4月に「若桜町ふるさと応援寄付条例」を制定して以来、多くの皆さまのご寄付をいただいております。お寄せいただいた寄付金は、魅力あるまちづくりのための財源として活用させていただいております。

今後とも、ふるさと納税制度をご活用いただき、若桜町を応援していただきますようお願いいたします。

令和元年度 ふるさと応援事業寄付金実績

金額 / **11,948,000円**

寄付件数 / **572件**

(単位:円)

項目	口数	寄付金額
豊かな自然環境の保全及び活用に関する事業	980	4,898,000
まち並みの美化、景観の形成等に係る事業	188	940,000
特色あるまちづくりに関する事業	481	2,405,000
若桜鉄道の活性化に関する事業	366	1,830,000
事業を指定しない	375	1,875,000
合計	2,390	11,948,000

※寄付者は右記の事業から寄附金の用途を選択できます。

※金額は令和2年3月31日までに入金された額

ご寄付をいただいた皆さま

(単位:円)

秋田 恵介 様	35,000	木村 智子 様	500,000	中尾 悠吾 様	68,000
稲垣 隆茂 様	40,000	木村 俊治 様	500,000	中口 昌久 様	30,000
薄葉 輝之 様	30,000	窪田 裕典 様	50,000	橋山 鈴代 様	30,000
大竹 哲史 様	50,000	藏田 達也 様	90,000	日高 昌男 様	135,000
大前 都 様	100,000	小杉 實 様	30,000	福田 和義 様	50,000
岡崎 靖典 様	50,000	櫻井 裕之 様	30,000	藤原 剛 様	30,000
岡本 俊夫 様	50,000	杉本 正 様	30,000	南 賢作 様	40,000
小川 広志 様	95,000	関 武 様	290,000	森岡 達雄 様	30,000
門村 和徳 様	90,000	竹内 勲 様	110,000	八幡 純平 様	30,000
菅野 秀幸 様	30,000	田中 敏之 様	50,000	山本 隆史 様	30,000
木島 達彦 様	800,000	都宮 伸 様	160,000	米谷 伸夫 様	50,000
木島 直彦 様	60,000	中井 満 様	30,000	(五十音順)	

※紙面の都合上、3万円以上ご寄付いただき、氏名公表の同意をいただいた方のみ掲載させていただいております。

上記の方以外にもたくさんの方からご寄付をいただきました。ご協力ありがとうございました。

ふるさと納税寄付金の活用状況

皆さまからいただいたご寄付は、若桜町ふるさと応援事業に積み立て、翌年度以降にご希望いただいた事業に活用させていただきます。

なお、令和元年度は右記の事業等に活用させていただきました。

(単位:円)

主な事業名	事業総額(決算)
中之島公園遊具修繕事業	2,028,000
清流まつり	1,260,000

※紙面の都合上、事業費が100万円以上の事業のみ掲載しております。

ふるさと応援寄付事業返礼品 提供事業者や個人の方を募集します!!



若桜町では、ふるさと応援寄付事業により若桜町へ寄付をしていただいた方に、お礼の意味を込めて商品やサービス等を贈呈し、若桜町のイメージアップと財源確保及び特産品等の振興を図っています。町では、寄付者への返礼品提供に協力をいただける事業者や個人の方を募集します。

事業の概要

提供していただく商品が返礼品として認められた場合は、記念品パンフレットや専用WEBサイトを通じて広く紹介します。寄付者から記念品の申し込みがあったときには、若桜町から提供者に通知し、提供者から寄付者に直接送付するものとします。その際、自社商品パンフレットの同封、商品の継続購入の勧誘等を行うことができます。商品の代金は町が支払いを行います。

なお、提供する記念品は若桜町内で生産されている商品、もしくは若桜町内に存する施設におけるサービス、若桜町に縁のある商品・サービスとします。

提供を希望される方は参加申し込みが必要です。申し込みは、役場ふるさと創生課で随時受け付けています。ハンドメイドのカバンやアクセサリ、陶器、おもちゃなど個人の方もぜひご参加ください。

返礼品にできないもの：金銭類似性に高いもの（商品券、電子マネーなど）

換金性の高いもの（電子機器、貴金属、宝飾品など）

お問い合わせ

役場ふるさと創生課

☎ (82)2231

IP ☎ 9(82)2231

☎ (82)0134

令和元年度 資源ごみ回収優良自治会

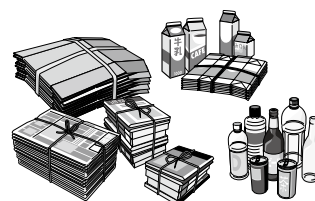

ごみの減量化の推進のため、古紙回収にご協力をいただいております。

老人クラブや婦人会などの各種団体で回収していただいた古紙の量を自治会ごとに集計し、1世帯当たりの古紙回収量が多かった上位6自治会を「古紙回収優良自治会」として表彰しています。

令和元年度の優良自治会は下表のとおりでした。

今後とも、ごみの減量化・再資源化にご協力をお願いいたします。

(単位:kg)

順位	自治会名	1世帯あたり年間回収量
第1位	湯原自治会	222.5
第2位	下町自治会(青壮年会、2組納税組合)	114.3
第3位	長砂自治会(老人クラブ)	113.1
第4位	香田自治会(老人クラブ)	112.9
第5位	浅井自治会	91.6
第6位	大野自治会	90.4

※令和元年10月1日時点の世帯数で算出

3/24 若桜町体育協会表彰式

体育の振興に顕著な成績をあげられた、個人13名、団体2団体の総勢30名の方が受賞されました。受賞された皆さま、おめでとうございます。

スポーツ賞

(敬称略)

●個人 (7名)

井口虎汰郎、山根永嗣、山根知弥

(第57回全国中学校スキー大会 クロスカントリー5km (フリー・クラシカル) 出場)

以後天音、小林愛実、柘本彩乃

(第57回全国中学校スキー大会 クロスカントリー3km (フリー・クラシカル) 出場)

森岡このみ

(第57回全国中学校スキー大会 アルペン (回転・大回転) 出場)

●団体

若桜町ソフトボール部

(第20回鳥取県民スポーツ・レクリエーション祭 (ソフトボール競技の部) 優勝)

平口貴一、岩見聡、谷本克典、杉田健作、谷本剛、岡田康史、兵頭和就、加島貴之、野田忠則、有田真章、山本伸一、宮本昭則、丹松美恵子



▲表彰式 (若桜学園) での集合写真

スポーツ敢闘賞

●個人 (6名)

山根幸輝 (東部地区中学校水泳競技大会兼県民スポレク祭八頭郡予選会 中学1年生男子50m自由形 1位)

木下未唯 (東部地区中学校水泳競技大会兼県民スポレク祭八頭郡予選会 中学1年生女子50mバタフライ 2位、50m自由形 3位)

徳田真備 (八頭郡小学校水泳大会 50m背泳ぎ 1位)

中田陽斗 (八頭郡小学校水泳大会 50m平泳ぎ 1位)

木下千佳 (八頭郡小学校水泳大会 50m背泳ぎ 1位、県民スポレク (水泳競技) 八頭郡予選会 背泳ぎ 1位)

藤原遥香 (八頭郡小学校水泳大会 100m自由形 1位、県民スポレク祭 (水泳競技) 八頭郡予選会 1位)

●団体

若桜学園小学校 (水泳200mメドレーリレー)

(八頭郡小学校水泳大会200mメドレーリレー 1位)

木下千佳、杉田萌奈美、藤原遥香、前住憩

5/16

土

若桜町郷土文化の里 たくみの館企画展 「若桜町先人たちの遺作展II～旧池田村～」



▲中田 忠雄 「ボール回し」

▼小林 玲子 「里山の風景」



たくみの館にて企画展「若桜町先人たちの遺作展II」を6/28 (日) まで開催しています。2回目となる今回の遺作展では、旧池田村に所縁のある作者の作品、30点ばかりを一堂に展示しています。

書道、油彩画、仏画、写真、デザイン画等、様々な作品がございますので、文化芸術に親しんでこられた先人たちの魅力あふれる世界をぜひご覧ください。

また、たくみの館2階では旧池田村出身の小林玲子さんの「切り絵、写真展」を同時開催していますので、あわせてお楽しみください。

若桜町消防団辞令交付及び表彰伝達式

4月2日（木）、消防団の入退団、昇任の辞令交付及び、県知事表彰をはじめ町長表彰など各種表彰の伝達式を行いました。

例年、消防出初式の中で行っておりましたが、本年度は、新型コロナウイルス感染症の影響を考慮して、出初式を中止し、分団長以上のみでの開催とし、辞令及び表彰は所属の分団長が代表して受けられました。

永年にわたり消防活動にご尽力いただいた方々、新しく入団された団員、各表彰の受章者は、次のとおりです。



■ 退団者 (敬称略)

第1分団	分団長	岩見 勉
第4分団	〃	中島 毅彦
第1分団	団員	大石 俊
第3分団	〃	田中 有悟

■ 入団者

第1分団	団員	福井 久登
〃	〃	伊井野 徹
第3分団	〃	中嶋 諒
第4分団	〃	山根 一浩

■ 昇任

第1分団	分団長	小嶋 一成
	副分団長	柿田 和弘
	警備班長	山根 典明
	消火班長	志水 仁
第4分団	分団長	岩見 聡
	副分団長	中嶋 功
	警備班長	木地谷 諭
	消火班長	太田 昌祐

■ 町長表彰

功労章（勤続5年）	第2分団	宮本 健也
勤続章（勤続10年）	第1分団	山根 明
	第4分団	三島 達矢

感謝状（勤続5年以上の退団者）

岩見 勉
中島 毅彦
田中 有悟
大石 俊

■ 鳥取県東部地区消防協会長表彰伝達（団長表彰）

勤続章（勤続15年）	第1分団	志水 仁
	第2分団	木下 雅弘
功労章（勤続17年）	第2分団	河戸 建樹
	〃	中島 圭
	第4分団	岡崎 晋相

■ 鳥取県消防協会長表彰伝達（団長表彰）

勤続章（勤続20年）	第4分団	中嶋 功
------------	------	------

■ 鳥取県知事表彰伝達（町長表彰）

功績章（勤続25年以上、成績優秀）		
	第3分団	谷口 国彦
	第4分団	岩見 聡

消防団活性化推進表彰（地域防災力向上表彰）

「消防団員の確保等に顕著な功績があると認められる」

若桜町消防団



6月は環境月間 ～若桜の豊かな環境を守るために～

浄化槽を設置されている皆さまへ

浄化槽は、し尿や生活雑排水の汚れをきれいにして、川や海へ流しています。

しかし、浄化槽が正しく管理されていないと、汚れたままの水が流れ出てしまい、川や海の水が汚れ、また臭いがするなどの生活環境の悪化の原因となります。

大切な自然や生活環境を守るために、浄化槽の正しい管理をお願いします。



維持管理の3つの約束

きれいな水を川や海に還すため、維持管理を毎年正しく行いましょう。

- ① 浄化槽の保守点検（浄化槽の点検、修理、調整等）
- ② 清掃（汚泥の引き抜き等）
- ③ 法定検査（保守点検、清掃が適正に実施されているかを水質検査・外観検査・書類検査により判断します。）

浄化槽の使用の休止及び義務の免除について

浄化槽管理者は、浄化槽の使用の休止に当たって清掃したときは休止届をだすことができます。休止期間中は保守点検、清掃及び法定検査の義務が免除されます。また使用を再開する場合は届出が必要です。

お問い合わせ | 役場町民福祉課 ☎(82)2232 IP ☎9(82) 2232

東部消防局からのお知らせ

八頭消防署新庁舎完成

平成30年度から2か年の計画で新築事業を進めていた八頭消防署の新庁舎が、関係各位のご支援とご指導のもと、本年3月末に完成しました。

庁舎は鉄筋コンクリート造2階建、長時間停電にも対応可能な72時間稼働の自家発電設備を備えており、また、外壁を利用した訓練壁や屋上の訓練スペースでは、いろいろな場面を想定した訓練を行うことができます。

「引き続き、地域の防災拠点として、皆さまの安全・安心の確保に努めてまいります。」
(八頭消防署)



▲所在地：鳥取市河原町山手48番地 ☎0858(85)1211

令和2年度から 空き家改修に関する補助金を新設しました

一定期間利用されていない町内の空き家を改修し利活用を行う場合に、改修費用の一部を助成します。

今回新設された補助金では、従来の補助金と異なり自らが入居するために改修した場合でも補助対象となりますので、ぜひご活用ください。

補助金名	若桜町空き家利活用流通促進事業補助金
対象となる空き家	以下の内容を全て満たす空き家 ①本町に所在する一戸建て住宅・長屋建て住宅 ②1年以上(※)利用がない空き家 ③国・地方公共団体等が所有するものではないもの ※不動産事業者が管理または所有するものは2年以上
対象者	対象の空き家を所有または利用する下記のいずれかに該当する方 ①町内在住の方 ②改修完了後1ヶ月以内に町内に転入する方 ③町内に事業所や活動拠点のある団体(※) ④町内に本店を置く事業者・個人事業主の方 ⑤町外に在住で相続により空き家を所有するに至った方 ※政治団体や宗教団体を除く
対象経費	空き家の利活用に必要な改修工事に係る下記の経費 ①給排水設備、空調設備、電気設備、内外装改修工事費用 ②事業実施主体が自ら実施する場合、材料の購入費用 ③住宅以外の用途に転用する場合、法令適合に必要な費用 ④設計等費用 ⑤家財道具の撤去処分費用 ⑥外構整備費用 ※④～⑥の費用の合計は、①～③の費用の1/2が限度
補助金額	対象経費の1/2(1,000円未満の端数は切り捨て) 《補助限度額》 住宅として活用する場合 1戸当たり 900,000円 住宅以外の用途に転用する場合 1戸当たり 1,500,000円 ※町外の施工業者へ発注した場合は、上記の額の1/2が限度
その他要件	①改修後、10年以上利活用に供すること ②住宅以外の用途に転用する場合は、関係法令に適合するものであること ③自らが入居しない場合は、事業実施期間内に賃貸・売買契約等を締結するか、若桜町空き家情報に登録すること ④過去に本補助金や国・県・市町村の他の補助金を活用して改修等をしていないもの ⑤建築基準法やその他関係する法令に違反していないもの

毎年健診を受けることは、早期発見・早期治療につながります。

特定健診・健康診査・ 肝臓超音波検査を実施します

40～74歳の国民健康保険の方（特定健診）と75歳以上の方（健康診査）に健診を実施します。
協会けんぽの被扶養者の方も受診できますので、皆さまぜひ受診してください。

集団健診日程表

月 日	健診会場	受付時間
6月26日(金)	保健センター	9時～10時
7月10日(金)	ドリーミー	9時～10時
7月30日(木) セット検診	保健センター	8時30分～10時
9月7日(月) セット検診	保健センター	8時30分～10時
令和3年 2月2日(火) セット検診	保健センター	8時30分～10時



※健康保険証と受診券をお持ちください。

※セット検診の日はがん検診もあわせて実施できます。

※新型コロナウイルス感染症の影響により、急きょ日程が変更になる場合がありますのでご了承ください。

肝臓超音波検査

希望者には特定健診・健康診査とセットで肝臓超音波検査を追加検診として実施します。（集団健診と町内医療機関のみ）

※令和元年度に受けていない方が対象

また、肝臓超音波検査を受ける方には腫瘍マーカーの検査も同時に受けることができます。

個別健診

特定健診・健康診査・肝臓超音波検査は町内医療機関で受ける事もできます。

○特定健診：40～74歳の国民健康保険の方

町内医療機関と、東部圏域の一部医療機関でも受けることができます。

（貧血検査・心電図検査は町内医療機関のみ）

通知に同封します、医療機関名簿をご確認ください。

実施期間：6月～2月

○健康診査：75歳以上の方

町内の医療機関で受ける事ができます。

実施期間：6月～2月

料金：無料

※特定健診・健康診査・肝臓超音波検査は健康ポイント事業の対象です。

健康づくりのためにも、皆さまぜひ受診してください。

詳しくは6月上旬に送付します、通知をご覧ください。

お問い合わせ

若桜町保健センター ☎ (82)2214 IP ☎ 9 (82) 2214

令和元年度若桜町健康ポイント事業 4名の方がトップ賞に!

令和元年度若桜町健康ポイント事業では92名の参加があり、52名の方がポイント交換をされました。なかでも最も多くポイントを集められた方が4名あり、この4名の方にはトップ賞として健康づくりに関する商品（上腕式血圧計・バランスボール・オムロン歩数計・塩分測定器）の中から好きなものを選んでいただき、それぞれにプレゼントしました。

皆さまからは「ポイントを励みにがんばった」「1年間頑張っていて満足。これからも続けたい」「腹八分目にし、無理せず自分の体にあった運動をする」「カードのおかげで毎日元気に過ごすことができた」などの感想をいただき、日頃から健康を意識され、毎日続ける事でさらに元気に過ごされている様子うかがえました。

令和2年度のポイント事業も始まっています!

今まで参加していた人もまだ参加したことのない人も日々の健康づくりに積極的にご参加ください! ただいま、申し込み受け付け中です!!

楽しくチャレンジ! みんなで健康づくり!

ポイントカード
表紙・裏表紙

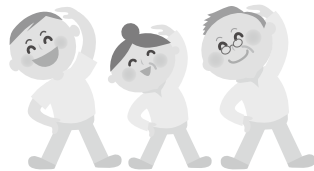

ポイントカード
個人の記録表

令和2年度
若桜町健康ポイント事業
ポイントカード

- ★記録簿に記録して、ポイントを集めよう!
- 10ポイントで500円の商品券
- 15ポイントで1,000円の商品券
- 20ポイントで1,500円の商品券と交換します。
- このポイントカードは、ご本人様のみ発行です。

【発行期間】
令和2年5月1日(金)～令和3年2月28日(日)
【ポイント交換期間】
令和3年3月1日(月)～令和3年3月31日(水)
※印鑑を添付ください。

合計 P

若桜町保健センター
〒723-0202 若桜町 221-1
TEL (087) 22114

個人の目標として例えば

- ・IP電話で放送している「おうちでできるストレッチ体操」を毎日する。
 - ・よくかんで食べる。
 - ・血圧を毎日測る。
- など

若桜町健康ポイント事業
健康づくり活動記録表

小計

目標が達成できた日は、日付に「O」をつけてください。
1か月で15日以上の「O」がつくと、1ポイントになります。
毎月がんばれば、10ポイントになりますよ!

毎月「目標」を決めて健康づくりに取り組みましょう!

5月目標		6月目標	
日	日	日	日
25	27	28	29
2	3	4	5
6	7	8	9
10	11	12	13
14	15	16	17
18	19	20	21
22	23	24	25
26	27	28	29
30	31		

7月目標		8月目標	
日	日	日	日
25	27	28	29
2	3	4	5
6	7	8	9
10	11	12	13
14	15	16	17
18	19	20	21
22	23	24	25
26	27	28	29
30	31		

子育て支援センター 遊びば

6月の予定

月	火	水	木	金	備考
1	2	3	4	5	★ 大きさ調べ 身長・体重を計測します。
なかよし遊び	大きさ調べ 身長・体重を 計測しましょう	なかよし遊び	お誕生会 みんなでお祝い しましょう	なかよし遊び	
8	9	10	11	12	★ お誕生会 毎月お誕生月のお友だちを お祝います。
なかよし遊び	なかよし遊び	なかよし遊び	なかよし遊び	なかよし遊び	
15	16	17	18	19	★ 絵本の読み聞かせ 情報館に移動してお話を 聞きます。
なかよし遊び	おもちゃを作ろう	なかよし遊び	絵本の読み聞かせ 10時30分～ (情報館へ移動)	なかよし遊び	
22	23	24	25	26	★ おもちゃづくり 身近なものでおもちゃ作り をします。
なかよし遊び	なかよし遊び	なかよし遊び	子育て講演会 歯のおはなし (予定)	なかよし遊び	
29	30				★ 持ち物 お茶 必要と思われるもの
なかよし遊び	なかよし遊び				

随時、子育て相談も受け付けています。妊婦さんもお待ちしています。
※新型コロナウイルス感染症の影響により予定が変更となる場合もあります。

お問い合わせ | わかさこども園 ☎(82)0011 IP ☎9(82)0011

歯と口の健康週間 6月4日～6月10日



一人ひとりが歯と口の健康に関する正しい知識を持ち、歯科疾患の予防のため適切な生活習慣を身につけましょう。自分の歯で食べることは心とからだの健康を保つためにとっても大切なことです。

- 8020運動を進めよう
(80歳になっても、20本の歯を保とう)
- 一生自分の歯で食べよう
- 午後のスタート ハミガキから

6月は食育月間 毎月19日は食育の日です

野菜をもう1皿多く食べましょう!
野菜は食物繊維も多く、
よくかむことにもつながります。



若桜町子育てリフレッシュ事業補助金について

子育て中の保護者が、リフレッシュするとともに子育てに関して話し合う機会や保護者間のつながりの創出を支援することを目的に、子育て等に関する事業等を開催する保護者や団体・グループに対して、若桜町子育てリフレッシュ事業補助金を交付します。詳細は町ホームページをご覧ください。

助成対象となる団体

- 次の要件のいずれかに該当する団体
- ・若桜町に在住の0歳から18歳までの子をもつ子育て中の保護者で構成された団体・グループ
- ・若桜町に活動拠点を置き、子育て中の保護者を対象に子育て支援事業を開催する団体・グループ

助成の額

- ・1件の申請につき上限50,000円
- ※ただし食糧費に関しては1人当たり上限500円かつ全事業費の50%以内

対象事業

- ・若桜町内の保護者同士の輪を広げつなぐことを目的に、子育てについて情報交換、ワークショップを開催する事業
- ・子育て中の保護者を対象に子育てや教育等に関する講演会等を開催する事業

申請に必要な書類

- ・交付申請書
 - ・事業計画書
 - ・収支予算書
- 書類は町ホームページからダウンロードまたは下記窓口にてお受け取りいただけます。

申請・お問い合わせ

役場ふるさと創生課

☎(82)2231

IP ☎9(82) 2231

レジ袋の有料化 7月1日スタート

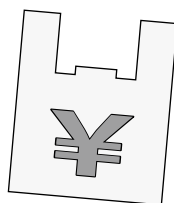

レジ袋削減にご協力ください

プラスチックは、あらゆる分野で私たちの生活に利便性と恩恵をもたらしてきた一方で、廃棄物・資源制約、海洋プラスチックごみ、地球温暖化などの課題もあります。

このような状況を踏まえ、7月1日より、全国でレジ袋の有料化が実施されます。これは、普段何気なくもらっているレジ袋を有料化することで、それが本当に必要かを考えていただき、私たちのライフスタイルを見直すきっかけとすることを目的としています。

町民の皆さまも、レジ袋有料化をきっかけに自身のライフスタイルを見つめ直し、エコバッグを持ち歩く等、できることからプラスチックを賢く使う工夫をしてみましょう。皆さまのご協力をお願いいたします。

外出の際はエコバッグを持っていきましょう。

出発進行！ 町長室



町長
矢部 康樹

4月16日に「緊急事態宣言」が全国に発令される中、ゴールデンウィークを迎えました。外出自粛や、町有施設の利用制限などご不便をおかけいたしました。皆さまのご理解、ご協力を賜りありがとうございます。

5月14日に緊急事態宣言が解除されましたが、終息したわけではありません。引き続き感染拡大防止に向けた取り組みを行うと共に、『新しい生活様式』や『感染拡大防止ガイドライン』の実践を通じた取り組みが必要と考えております。

『新しい生活様式』とは、日常的に引き続き感染を予防していくことです。

たとえば、外出時のマスク着用、人と人との適度な距離（概ね2mのフィジカルディスタンス）、手洗い、

「3つの密」の回避、レジに並ぶときは、前後にスペース、発熱や風邪症状がある場合には行事に参加しないなどです。

若桜町では、『コロナ退治10か条』をお配りし、皆さまのご協力をいただきながら、感染拡大防止に取り組んでまいりたいと思っております。町民の皆さまにおかれましても一人ひとりが、感染予防を心がけていただいで、1日も早い終息のため、ご協力をよろしく願っています。

また、コロナ禍の影響で、経済にも大きな影響をもたらしております。そのため、5月15日に臨時議会を招集し、コロナ関連予算を可決していただきました。

その中で経済対策として、飲食店のテイクアウトを応援する300円の割引券の配布事業や企業に一律10万円を支給する応援事業、若桜版持続化給付金事業（上限200万円）、そして、消費喚起を図るため1人10,000円の商品券を全町民に配布する事業に取り組んでまいります。

終息時期はまだ見えてきませんが、町民皆さまの協力を得ながら、経済の地域内循環と消費喚起を図り、地域経済の危機を乗り切ってくださいと考えておりますので、よろしく願っています。

農業委員会からの お知らせ

農地の売買や 賃借には

許可が必要

です

農地を耕作目的で売買等をする場合は、農地法第3条の規定により、あらかじめ許可を受けなければなりません。

この許可がなければ、農地の売買を行っても所有権移転登記ができませんので、必ず許可申請書を農業委員会に提出し、許可を受けましょう。

ただし、次のような場合には許可することができません。

- 農地取得後に継続的に耕作しない場合
- 農地を他人に転貸したりして自ら耕作しない場合
- 農地取得後の農業経営面積が一定規模に達しない場合（若桜町の場合は20アール）

各許認可等の申請の締め切りは毎月25日で、翌月の10日前後に開催される農業委員会定例会で審議いたします。詳しくは、農業委員会までお問い合わせください。

5月11日（月）に農業委員会定例会を開催しました。

審議事項

- | | |
|----------------------|-----|
| ・利用権設定等申出 | 15件 |
| ・農地法第4条第1項の規定による許可申請 | 1件 |

1人で悩まず、まず相談を！

相続放棄について

Q

相談事例

父が死去しました。葬儀や墓石購入のための費用は遺産から支出し、形見分けも終わった後になってから、父が借金を残していたことがわかりました。相続放棄すれば借金を引き継がなくてよいと聞いたことがあります。相続放棄できるのでしょうか？



A

アドバイス

今回は相続放棄について説明します。相続放棄とは、被相続人の資産も借金も含めすべての財産を放棄することを意味します。

相続放棄は、家庭裁判所において手続を行う必要がありますが、相続人が相続財産の全部または一部を「処分」したときには、相続放棄が認められません（民法921条1号）。

本件では、遺産から葬儀費用及び墓石購入費用を支出したことが、形見分けを行ったことが「処分」に該当するかが問題となります。

まず、葬儀費用や墓石購入費用については、社会的にみて不相当に高額なものでない限り、「処分」に該当しないと考えられています。

また、形見分けについても、財産的価値のないものを対象に形見分けすることは「処分」に該当しないと考えられています。

したがって、本件において、葬儀費用や墓石購入費用が常識的な範囲内におさまっている場合や、形見分けの対象が財産的価値のない場合には、「処分」に該当せず相続放棄は可能と考慮されます。

〈法律相談の窓口にお電話を！ ※要予約〉

【電話】 ☎ (82) 0254 IP ☎ 9 (82) 0254

【ところ】 地域福祉センター ドリーミー

公民館ひろば

回 若桜氷ノ山寿大学

「原点を振り返って」

今を遡ること49年前の昭和46年、皆さまはどんなことがあったか覚えているでしょうか。昭和46年は第48代横綱大鵬が引退し、カップラーメンが発売された年ですが、氷ノ山寿大学が開設された年でもあります。開設時の名称は「老人大学」というもので、当時の若桜町報には『「老人大学」誕生する』の見出しとともに次のような記事が掲載されていました。

『「老人大学」いかめしいような、寄りつけないようなことばでの印象を受けますが、どうして、どうして。』

『その日その日をたっしやでしあわせに、新しい物の考え方や行い方を身につけ、よいおとしよりになってもらおう』というのがこの大学のねらいなのです』

開設から来年で50年の節目を

迎える氷ノ山寿大学。開設当時の想いを受け継ぎ、次の50年につなげていけるようがんばって参りますので、皆さまのご支援ご協力をお願いいたします。

わかさ町報

町政の柱
 ○信頼される町政
 ○住民福祉の向上
 ○豊かで明るい町づくり



若桜町老人大学開設記念 1971. 6. 26

今年度は、新型コロナウイルス感染症拡大予防のため、4月・5月の公民館事業が中止及び延期を余儀なくされております。公民館をご利用の皆さま、公民館サークルの皆さまには大変ご迷惑をおかけしておりますことをお詫びすると共に、感染拡大予防にご協力いただいておりますことに感謝申し上げます。

郷土文芸

(敬称略)

川柳 (さくら吟社)

- | | |
|--------------------|------|
| ヨイドンみんなコロナに蹴躓く | 岡崎彰夫 |
| 日本国憲法読んだことがない | 岡崎彰夫 |
| 何事も一歩からスタートを切る | 門村千代 |
| マスク姿常識となるファッションに | 門村千代 |
| コロナ来るな来るなコロナと手を合わせ | 川上 巧 |
| スタートはいつも一番ゴールベリ | 川上 巧 |
| 希望もち八十路の坂を歩み出す | 君野和子 |
| 子を守る母は限界など知らぬ | 君野和子 |
| スタートし人生の彩染めていく | 車井信恵 |
| 生きてきた勲章ですか背が丸い | 車井信恵 |
| 家事終えばスタートできる好きな趣味 | 中田房江 |
| 音も無くコロナ日増しに忍びよる | 中田房江 |
| 就職に旅立つ朝や陽は昇る | 福田瑛子 |
| 春の陽に桜ほころび赤子笑む | 福田瑛子 |
| 今日の日を終えて明日へスタートだ | 矢部節子 |
| 春なのに花見忘れてテレビ漬け | 矢部節子 |
| スタートが遅れてマスク手に入らず | 山本延子 |
| 楽しみをコロナコロナで封じ込め | 山本延子 |
| 会員外投句 | |
| 満足をしたのだから桜散る | 大原桜子 |
| ソプラノで歌えば空が晴れてくる | 大原桜子 |

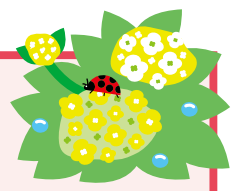

若桜学園給食に地元食材を提供する

「イチオシ若桜メシ」

イチオシ若桜メシとは
 昨年度の4月より始まった、若桜学園の給食へ地元の食材を提供する取組です。毎月25日を基本に実施しているこの取組は、自分たちの住む若桜町の食材を知り、味わうことで地元を大切に思う気持ちを育むとともに、食育を通じた地元食材をPRすることを目的としています。

昨年度の4月よりスタートした「イチオシ若桜メシ」を、今年度も引き続き実施します！

今年度初となる4月のイチオシ若桜メシでは、オンリーBOOの豚肉・藤原みそこうじ店の味噌・エゴマ生産組合のエゴマ・若桜観光の夏いちごのゼリーといった、地元のイチオシ食材を使った給食が並びました。

これから1年間、若桜町イチオシの食材が給食に提供されます。来月はどんな給食になるのでしょうか。



▲若桜のイチオシ食材を使用した給食



▲おいしく地元を知ることができます！

4月のイチオシは！

こだわりポークのお店オンリー Booの ナチュラルポーク

緑と清流の町鳥取県若桜町吉川の自然豊かな山奥の自家農場で育ったこだわりの豚肉です。
 生産から販売まで責任と自信をもち安心安全はもちろん真心のこもった美味しい豚肉です。

ナチュラルポークのみそがらめ【4人分】

- (材料)
- | | |
|------------|------|
| 豚肉もも1.5cm角 | 200g |
| 酒 | 5g |
| にんにく | 5g |
| かたくりこ | 30g |
| 揚げ油 | 適量 |
| 水煮大豆 | 50g |
| 白ごま | 5g |
| みそ | 16g |
| 砂糖 | 8g |
| みりん | 8g |

- (作り方)
- ①豚肉に下味を付けかたくりこをまぶし油で揚げる。
 - ②大豆は素揚げにする。
 - ③みそ、みりん、砂糖でみそだれを作り、①②白ごまを加えたら、できあがり。
- ※お好みでナッツなどを混ぜても。

ご家庭の食卓にも地元の食材を使った料理を並べてみませんか？

藤原みそこうじ店 みそ

若桜の清流に惚れ込んで若桜でこだわりのみそづくりを行う藤原さんのみそは、コクがあって美味しいです。みそ汁だけでなく、炒め物の味付けや肉や魚を漬けてみそ焼きにも!!

エゴマ生産組合 エゴマ

実のプチプチとした食感が美味しいです。エゴマには、脳の血流をよくする働きのあるα-リノレン酸が多く含まれています。和え物やサラダ、ご飯に混ぜて。

若桜観光 夏いちごジャム

若桜町の標高900mの氷ノ山で育てられた「夏いちご」です。澄んだ空気、きれいな水、高峰ならではの寒暖差が生みだす、自然の恵みあふれる夏いちごは酸味が強いのでジャムに適した品種です。



コロナに負けるな！インドアライフのすすめ

コロナ禍さめやらぬ今、インドアで過ごす時間が増えていることと思います。このような機会にコロナについて調べてみるもよし、以前に流行った感染症関連の本を読んでみるもよし。関連書籍をご紹介します。

『世界一わかりやすい
新型コロナウイルス完全対策BOOK』
寺島 毅／西脇俊二 監修



新型コロナウイルスを60分で正しく理解するための一冊。3部構成で、危険性、予防法、発症時の対策が掲載されている。

『ペスト』
アルベール・カミュ



アルジェリアのオランで、医師が鼠の死体を発見。そして熱病ペストが発生。外部と遮断された孤立状態の中で、必死に「悪」と闘う市民たちの姿を年代記風に淡々と描く。

乳幼児対象おはなし会

(読み聞かせグループ「もこもこ」)

【日時】 6月18日(木) 10時30分から

【場所】 情報館プレイルーム

※状況により中止する場合があります。

どなたでも
参加いただけます。
お気軽にお越し
ください。



ほんのひろば カレンダー

6月						
日	月	火	水	木	金	土
	1	2	3	4	5	6
7	8	9	10	11	12	13
14	15	16	17	18	19	20
21	22	23	24	25	26	27
28	29	30				

7月						
日	月	火	水	木	金	土
			1	2	3	4
5	6	7	8	9	10	11
12	13	14	15	16	17	18
19	20	21	22	23	24	25
26	27	28	29	30	31	

＜休館のお知らせ＞

図書システム更新のため、6月23日(火)～25日(木)は休館とさせていただきます。ご迷惑をおかけいたしますが、何卒よろしくお願いいたします。

「本の巡回便 ムーブブック」

【第1・3火曜日】 諸鹿・眷米 方面

【第2・4火曜日】 吉川・落折 方面

移動図書館車を運行しています。宿内でも巡回します。新しく巡回を希望される集落は情報館までご連絡ください。(個人及び事業所でも可)

利用者カードの申し込み(無料)で、どなたでもご利用いただけます。
※状況により中止する場合があります。

【貸出冊数と期間】 1人5冊まで、2週間

【開館時間】 10時～18時

【休館日】 毎週月曜日・祝日・毎月最終木曜日・年末年始

利用者カードの申し込み(無料)で、どなたでもご利用いただけます。

新 着 図 書

2020.4.30まで

文 学		そ の 他	
・小説の神様	相沢 沙呼	・夜ふけに読みたいイギリスのおとぎ話	フローラアニー スティール
・夜がどれほど暗くても	中山 七里	・ときめきが続く収納と部屋づくり	田野口 淳子
・空の声	堂場 瞬一	・へそ天にゃんこ	すむぞう
・取次屋栄三	岡本 さとる	・多肉植物の育て方・楽しみ方	向山 幸夫 監修
・罪人の選択	貴志 祐介	・冷凍でできるお弁当ミールプレップ	牛尾 理恵
・ひこばえ 上 下	重松 清	・毒親	中野 信子
・礼儀正しい空き巣の死	樋口 有介	ヤングアダルト	
・透明な夜の香り	千早 茜	・炎の戦士クーフリン	ローズマリー サトクリフ
・掟上今日子の設計図	西尾 維新	児 童 書	
・親子たい焼き	篠 綾子	・妖精のあんぱん	斎藤 栄美
・アパレル興亡	黒木 亮	・うごく!あそべる!超かんたん工作	ヒダ オサム
・公安狼	笹本 稜平	・スーパー戦隊大図鑑デラックス	ポプラ社
・怪しい人びと	東野 圭吾	絵 本	
・ダーク・ブルー	真保 裕一	・りんご畑の九月	後藤 竜二
・赤い雨	佐伯 泰英	・エリック・カールのえいごがいっぱい	エリック カール
・私たちの望むものは	小手鞠 るい	・ばかばかももんちゃん	とよた かずひこ
・MISSING失われているもの	村上 龍	郷 土	
・本好きの下克上 第5部〔1〕	香月 美夜	・情脈	枝野 登代秋 編

★この他にもたくさん入ってきていますので、当館新刊コーナーをご覧ください。

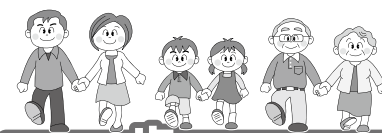

次の一歩を踏みだそう!
男女共同参画社会の実現に向けて ㊦

男女共同参画週間

内閣府では、「男女共同参画社会基本法」の公布・施行日である平成11年6月23日を踏まえ、平成13年度より毎年6月23日から29日までの1週間を「男女共同参画週間」として、様々な取組を通じ、男女共同参画社会基本法の目的や基本理念について理解を深めることを目指しています。

今年度は、「自分らしい人生を実現するために、時間をどう使っていくのか。家族や地域、社会はそれをどう後押し

していくのか。それを社会全体で考えていくきっかけとなる男女共同参画週間の「キャッチフレーズ」を募集し、次の二つが選ばれました。

・そっか。いい人生は、

いい時間の使い方なんだ。

・ワクワク・ライフ・バランス

新型コロナウイルス感染症の感染拡大に伴い、外出自粛や休業などが行われている中、生活不安・ストレスにより配偶者等からの暴力(DV)の増加や深刻化が懸念されています。

配偶者等からの暴力(DV)で不安を感じたら、一人で悩まず、全国共通の相談ナビダイヤル(☎0570(0)55210)に相談してください。



麒麟のまち
Kirinomachi

麒麟のまち インフォメーション

第9回 智頭町

～夏休みの自由研究は 「智頭の林業景観」で決まり！～

智頭町は、昨年「智頭の林業景観」が重要文化的景観に選定されました。森林の利用に関する景観地として、林業景観が重要文化的景観に選定されるのは全国で初めてです。

重要文化的景観の選定を受けて、智頭町の旧山形小学校では、かつての智頭の林業や生活を学ぶことができる「智頭林業資料展示室」がリニューアルオープンしました。資料だけではなく、当時使われていた道具やジオラマなどが展示されており、子どもから大人まで楽しく学べる展示室です。夏休みの自由研究にもオススメ！

是非お越しください。

※新型コロナウイルスの影響により、開館状況が変更となる場合があります。

※ガイドによる説明を希望される場合は、見学の1週間前にお問い合わせください。



【お問い合わせ】山形地区振興協議会
☎ 0858(75)0343

次回、若桜町へ！

学校 発

いきいき
わかさっこ！

立志式

小中一貫校の若桜学園では、卒業式を9年生の時の1回のみとしています。そこで、9年間の長い学校生活に節目を設けるために、前期ブロック（1～4年生）から中期ブロック（5～7年生）、中期ブロックから後期ブロック（8、9年生）に進むときに、立志式を行っています。

例年は3月に実施しているのですが、今年は臨時休校がありましたので、新学期が始まった4月10日に行いました。会場も密集を避けるために、さくらホールから体育館へと変更しました。当日は換気も行いながら実施しましたので、少し肌寒い中での式になりましたが、発表する5年生と8年生は広い体育館いっぱい聞こえる大きな声で、一人一人が自分の決意を述べました。

若桜学園では、中尾校長先生が機会あるごとに「なりたい自分」についてのお話をよくしています。これにより、児童生徒が今の自分のことをよく理解し、これから先に自分が進む道について深く考えるきっかけになっています。

立志式は、今の自分を見つめ、この先自分が進む道についてしっかり考え発表するという、まさに「なりたい自分」をブロック進級時に決める節目となる式です。この立志式に臨席された保護者の方も、お子さんの成長を実感されたと思います。また、6年生以上の児童生徒も、自分の立志式の時の誓いを思い出し、気持ちを新たにしたことと思います。

若桜学園では、9年間の学校生活の中で、いろいろな機会に節目となる行事を設定し、一人一人の児童生徒を、確かな歩みで成長させていきたいと思っています。



人の値うちとは・・・

詩の紹介

人の値うちは何によって決まるのでしょうか。
人の表面的なことのみを目を奪われ、決めつけで人を見ることは差別につながっていきます。
人の値うちは、「生き方」そのものにあるのではないのでしょうか。

人の値うち

江口いと

何時（いつ）かもんぺをはいて バスに乗ったら
隣座席の人は私を おばはんと呼んだ
戦時中よくはいたこの活動的なものを
どうやらこの人は年寄りの 着物とおもっているらしい
よそ行きの着物に羽織を着て 汽車に乗ったら
人は私を奥さんと呼んだ どうやら人の値うちは
着物で決まるらしい

講演がある 何々大学の先生だと言えば
内容が悪くても 人々は耳をすませて聴き
良かったと言う どうやら人の値うちは
肩書きで決まるらしい

名も無い人の講演には 人々はそわそわして帰りを急ぐ
どうやら人の値うちは
学歴できまるらしい

立派な家の娘さんが 部落にお嫁に来る
でも生まれた子供はやっぱり 部落の子だと言われる
どうやら人の値うちは
生まれた所によって決まるらしい

人々はいつの日
このあやまちに気付くであろうか

人権読本「じんけんの歌」より

※出典資料である『人の値打ち 江口いと 人権の歌』発行所の了解を得て記載しています。

～新型コロナウイルス感染拡大防止対策のお知らせ～

●交流センターの各種事業、教室は中止となる場合があります。ご理解・ご協力をお願いします

税務職員募集

国税庁では、税務職員を募集しています。
採用試験の募集要項は次のとおりです。
税のスペシャリストを目指して、ぜひ受験してください。

【受験資格】

- 1 令和2年4月1日において、高等学校または中等教育学校を卒業した日の翌日から起算して3年を経過していない者（平成29年4月1日以降に卒業した者が該当する。）及び令和3年3月までに高等学校または中等教育学校を卒業する見込みの者
- 2 人事院が1に掲げる者に準ずると認める者

【試験の程度】

- 高校卒業程度

【受験申込方法】

- インターネット申し込み
※インターネット申し込み専用アドレス
(<http://www.jinji-shiken.go.jp/juken.html>)
- 郵送または持参による申し込み
※インターネット申し込みができない場合は、第1次試験地を管轄する人事院地方事務局に郵送または持参により申込書を提出
(注)採用を希望する地域の試験を全国のどこかの試験地でも受験することができます。



【受験申込受付期間】

- インターネット申し込み：令和2年6月22日(月)9時～7月1日(水)
(7月1日(水)までに申し込みデータを受信完了したものに限り受け付けます。)
- 郵送または持参による申し込み：令和2年6月22日(月)～6月23日(火)
(6月23日(火)までの通信日付印有効。)

【第1次試験】

- 試験日 9月6日(日)
- 試験地 人事院中国事務局が管轄 鳥取市・松江市・岡山市・広島市・山口市
- 試験種目 基礎能力試験・適性試験・作文試験

【第1次試験合格発表日】

- 10月8日(木)

【第2次試験】

- 試験日 10月14日(水)～10月23日(金)
までの間の指定する1日
- 試験地 第1次試験合格通知に併せて通知
- 試験種目 人物試験・身体検査

【最終合格発表日】

- 11月17日(火)

【パンフレットの請求・お問い合わせ】

- 広島国税局 総務部 人事第二課 試験研修係
〒730-8521 広島市中区上八丁堀6-30
☎082(221)9211 内線3743・3635
またはお近くの税務署総務課へ

【ホームページアドレス】

- 国税庁 <https://www.nta.go.jp/>



「因州若桜鬼っこまつり」出店者・出演者募集

10月25日(日曜日)開催予定の第18回因州若桜鬼っこまつりの出店者・ステージイベント出演者を募集します！締め切り前でも、出店者・出演者が多数の場合は、お断りさせていただく場合がありますので、お早目にお問い合わせください。皆さまのご応募をお待ちしています。

【応募締切】6月26日(金曜日)

【お申し込み・お問い合わせ】

役場にぎわい創出課

☎(82)2238 IP ☎9(82)2238 📠(82)0134

行政書士無料相談

相続・遺言／成年後見／農地転用／許認可申請／契約などについて、行政書士による無料相談を行っております。

新型コロナウイルス感染症の影響により、当面の間、相談希望の方は、個別対応とさせていただきますので、事務局までお問い合わせください。

【お問い合わせ】

鳥取県行政書士会事務局 ☎0857(24)2744

消費税率引上げに伴う介護保険料の軽減強化を完全実施 ～令和2年度から～

令和元年10月の消費税率の引上げに伴う、低所得者の第1号被保険者(65歳以上の方)の保険料の軽減強化が令和2年度から完全実施されることになりました。

介護保険法の改正により、消費税による公費を投入して低所得者の保険料の軽減強化を行う仕組みが設けられ、平成27年度から一部実施されていましたが、令和2年4月から軽減措置の完全実施を行うものです。

【低所得者の第1号被保険者の保険料額】

(単位：円)

段階	軽減前の 年額保険料	令和元年度 (軽減半分実施)	令和2年度 (軽減完全実施)
		年額保険料	年額保険料
第1段階	39,000	29,250	23,400
第2段階	58,500	48,750	39,000
第3段階	58,500	56,550	54,600

- 第1段階…生活保護受給者、世帯全員が住民税非課税の老齢福祉年金受給者、世帯全員が住民税非課税かつ前年の合計所得金額+課税年金収入額が80万円以下の人
- 第2段階…世帯全員が住民税非課税かつ前年の合計所得金額+課税年金収入額が80万円を超え120万円以下の人
- 第3段階…世帯全員が住民税非課税かつ前年の合計所得金額+課税年金収入額が120万円を超えている人

【お問い合わせ】

役場町民福祉課 ☎(82)2233 IP ☎9(82)2232



リファレンスいなば

<6月リサイクルファクトリー・スケジュール>

リサイクルフェスティバル及び6月教室中止のお知らせ
新型コロナウイルスの感染拡大を防止するため、
当面の間「リファレンスいなば」は休館しています。

このため、6月の各種教室及び6月7日(日)に開
催予定のリサイクルフェスティバルは中止します。

楽しみにされていた皆さま、関係者の皆さまには
ご迷惑をおかけいたしますが、ご理解いただきます
ようよろしくお願いいたします。

【お問い合わせ】リファレンスいなば(鳥取市伏野2220)

☎0857 (59) 6026

開館時間 10時～16時

休館日 月曜日(月曜日が祝日の場合は翌平日)

事業主の皆さまへ

労働保険の「年度更新」手続きをお願いします。

労働保険の年度更新の時期となりました。

今年の年度更新では、平成31年度の確定保険料
及び令和2年度の概算保険料並びに石綿健康被害
救済法に基づく一般拠出金の申告・納付手続きを
お願いします。

申告書は、期間中、電子申請受付のほか、県内
各所に設ける集合受付会場、鳥取労働局、最寄り
の労働基準監督署、金融機関・郵便局等で受付し
ます。

○年度更新集合受付

【日程】6月8日(月)、9日(火)、15日(月)、
19日(金)、24日(水)
7月1日(水)、10日(金)

【時間】9時～17時

【場所】鳥取労働局 4階会議室

☎0857 (29) 1702

※5月6日届出分まで

戸籍の窓口

大	金	ご香典返しとして若桜町社会福祉協議会へ ご寄付をいただきました。	あり	西	大	小	ご冥福をお祈りします
炊	封		が	町	炊	船	
	山		と	中	山	中	
	根		う	島	根	瀬	
	巧		ご	重	英	政	
	さん		ざ	男	豊	子	
			い	さん	さん	さん	
	父		ま				
	英		す				
	豊						
	さん						
				73	92	100	
				歳	歳	歳	



教科書展示会のお知らせ

教育関係者や保護者をはじめとする県民の皆
さんに、広く教科書の内容について公開し、子ど
もたちが使用する教科書について関心や理解を深
めていただくため、小・中学校等で使用される教
科書見本の展示会が開催されます。

【東部地区の展示会場】

・わかさ生涯学習情報館 ・鳥取県教育センター
・鳥取市立中央図書館 ・郡家図書館 ・智頭図
書館

【期間】

6月5日(金)～7月2日(木)

※新型コロナウイルス感染症の影響により、展示
会場となる各施設が閉館する場合があります。

【お問い合わせ】

若桜町教育委員会 ☎(82)2213 IP ☎9(82)2213

令和2年国勢調査員の募集について

国勢調査員として、調査業務に理解と誠意を持って
携わっていただける、20歳以上の方を募集します。

日本国内に住むすべての人と世帯が対象の国勢調査
は、国を挙げての一大プロジェクトです。国勢調査員は、
プロジェクトの成功を左右する大きな役割を持ってい
ます。この国の未来のために、ぜひご協力ください。

ご応募、詳細については下記の連絡先までお問い合
わせください。

【調査員の主な仕事内容及び期間】

○主な仕事内容 ※報酬も支給いたします。

1. 調査員説明会に参加
2. 担当している地域の確認
3. 調査についての説明と調査書類の配布
4. 回答確認リーフレットの配布と調査票の回収
5. 調査票の整理と提出

○期間 8月下旬～10月

【応募要件】

- 原則満20歳以上で、責任を持って調査事務を遂行できる方
- 調査によって知り得る秘密の保護に関し信頼のおける方
- 税務、警察及び選挙に直接関係のない方
- 暴力団員その他の反社会勢力に該当しない方

【応募締切】6月12日(金)

【お問い合わせ】

役場ふるさと創生課 ☎(82)2231 IP ☎9(82)2231

納税に関するご相談について

新型コロナウイルス感染症の影響により収入が
減少し、町税等の納付が困難な方は、支払いの猶
予など納税についてのご相談をお受けします。詳
しくは税務課にお問い合わせください。

【お問い合わせ】

役場税務課 ☎(82)2234 IP ☎9(82)2234

鮎釣りシーズンスタート!

若桜地区の鮎釣り解禁期間は6/15～9/25、11/1～1/31です。
 今年は例年より稚鮎の放流数を増やしています。
 この機会に鮎釣りに挑戦してみたいはいかがですか。



※鮎釣りを行う際には遊漁証が必要となります。

○若桜町の取り扱い場所
 役場農林建設課 ☎(82)2239 道の駅若桜 桜ん坊 ☎(76)5760
 岸本菓子店 ☎(76)5013 ガーデンコーヒーへいけ ☎(83)0418
 (取り扱い場所は変更となる場合がありますので、事前にお問い合わせください。)

6月の行事予定

日付	行事名	時間	場所
6/2(火)	消費生活相談	9時～16時	ドリーミー
6/9(火)	消費生活相談	9時～16時	ドリーミー
	行政相談	9時～11時	ドリーミー
	法律相談	13時30分～16時	ドリーミー
6/11(木)	障がい者相談	9時30分～12時	ドリーミー
6/16(火)	消費生活相談	9時～16時	ドリーミー
6/23(火)	消費生活相談	9時～16時	ドリーミー
6/25(木)	5歳児健診	13時30分～	保健センター
6/26(金)	特定健診・健康診査・肝臓超音波検査	受付:9時～11時	保健センター
6/30(火)	消費生活相談	9時～16時	ドリーミー

※新型コロナウイルス感染症の影響により、予定が変更になる場合があります。

中止が決定している主な行事

新型コロナウイルス感染症の感染拡大防止のため、右記の行事は中止することといたしました。

楽しみにされていた皆さまには誠に申し訳ございませんが、ご理解いただきますようお願い申し上げます。

日付	行事名
6/28(日)	若桜鮎釣り大会
7/18(土)	土用縁日・納涼花火大会
8/9(日)	わかさ清流まつり

人口と世帯数 (対前月増減)

世帯 1,328世帯 (-4)

人口 3,089人 (-16)
 男/1,467人 (-7)
 女/1,622人 (-9)

住民基本台帳に記載された外国人を含む
 (令和2年5月1日現在)

6月の税金・保険料

町民税(普通徴収)(全期及び第1期)
 国民健康保険税(普通徴収)(全期及び第1期)
 介護保険料(普通徴収)(全期及び第1期)

納期限 | **6月30日(火)**

※たばこは若桜町内でお買い求めください。
 (若桜町の税収となります)

みんなで育てよう
若桜鉄道

編集・発行 / 若桜町役場 ふるさと創生課
 〒680-0792 鳥取県八頭郡若桜町大字若桜801-5
 ☎0858(8)2231 FAX0858(8)20134
 メールアドレス ホームページ
 E-mail furusato@town.wakasa.tottori.jp
 URL http://www.town.wakasa.tottori.jp
 発行日 令和2年5月29日