

2020年

5
月号

広報

みどり清流のまち「若桜」

わかさ

若桜学園 入学式



Contents

- 02 令和2年度自治会役員名簿
- 03 ご長寿おめでとうございます
[若桜町未来ビジョン]プロジェクト参加者募集について
- 05 若桜町情報公開制度の運用状況
- 06 若桜町人事異動
- 07 若桜学園教職員人事異動
- 08 新しい職員紹介
- 09 若桜町ファミリーサポートセンター会員の募集について
子育て支援ボランティアの募集について
- 10 令和2年度若桜町住宅改修事業助成金について
- 12 野良猫不妊・去勢手術費用の一部補助について
- 13 シカ、イノシシ等の侵入防止柵の資材費の助成について
令和2年度緑の募金事業交付金の公募について
- 14 はじまっています!受動喫煙対策
- 15 6月1日~7日はHIV検査普及週間です
- 18 公民館ひるば
- 20 ほんのひるばたより
- 22 子育て支援センター遊びば
- 23 アイリス
- 24 令和2年度ごみ収集計画

令和2年度 自治会役員名簿

令和2年4月8日現在

集落名	自治会長	公民館長	同和教育推進員	農業推進連絡員	保健委員	環境衛生委員 又は厚生部長
新 町	小林啓一郎	谷口 雅和	三島 義彦	山中 幹也	森本 良子	三島 義彦
山 田 町	鈴木 正明	伊賀 仁志	奥井 宣子	山根 勝	小谷久美子	小谷久美子
上 町	湯川 忠文	上川 和弘	西本ひろ子	湯川 忠文	金光 和代	田中 圭子
中 町	山野 敬介	福井 久登	福井 久登	熊田 武子	—	金森 京一
下 町	木島 儀弘	車井 直行	前田 弥生	門村 進	木下麻理子	前田 弥生
西 町	中本 学	永原幸四郎	永原幸四郎	盛田 義実 宮本 敏一	小林 美穂 長尾 和世	小林 美穂 長尾 和世
農 人 町	圓井 義数	安藤 進	圓井 節美	表 利幸	澤井いずみ 西本 由美	鍛治田哲男
三 倉	盛田 恭司	盛田 敬一	盛田 敬一	山根 朗	盛田 和恵	盛田 和恵
上 高 野	松本 功一	杉本 一歳	杉本 一歳	厨子 裕之	厨子 礼子	厨子 和江
高 野	新林貴美教	川上 充	中尾加奈恵	中尾 義徳	杉本 定子	中村 常義
浅 井	田中 修一	矢部 照明	矢部 照明	竹内 秀秋	津村やよい	本家 克子
若 葉 団 地	小塩 資伸	山本 健一	山口 林一	—	福岡 洋子	塩村 英一
口屋堂羅(副)	竹内 憲一	田中 敏幸	小林 昭光	小林 昌司	伊井野愛子	小林 昭光
屋堂羅(正)	伊井野政文	伊井野洋子	伊井野 勇	三島 敏彦		伊井野 勇
寺 所	茗荷 主吉	茗荷 誠二	山本 博	茗荷 威	茗荷 綾子	茗荷 綾子
馬 場	盛本 實	高橋 健二	藤原恵美子	藤原 一郎	中島 恵子	藤原 弘子
あかまつ団地	本田 敏崇	川上 祥平	川上 祥平	—	谷口 省三	谷口 省三
内 町	藤原 重明	銀杏 惇志	銀杏 惇志	森木 和正	藤原 和彦	藤原 和彦
赤 松	大杉 邦雄	中島 正人	大杉 邦雄	中島 彰	中島 千里	中島 千里
来 見 野	長尾 正重	川戸 伸二	川戸 伸二	上川 重徳	大石 公子	長尾 正重
諸 鹿	森下 嘉明	垣谷 正義	垣谷 正義	垣谷 春雄	垣谷八重子	森下 嘉明
香 田	山根 巖	小林 道弘	西岡 幸子	浅井 裕	小林 典子	浅井喜代野
長 砂	小林 龍児	小林 龍児	西尾 潔	小林 誠	西尾 潔	小林 龍児
湯 原	岡田 寛次	岡田 寛次	鎌谷 良憲	竹本 義矩	仲野 義彦	仲野 義彦
淵 見	植嶋 荘司	植嶋 荘司	植嶋 荘司	植嶋 秀幸	植嶋由美子	中村加奈江
茗 荷 谷	藤原 陽一	—	—	—	—	藤原 栄
眷 米	森岡 茂樹	山根 春幸	山根 春幸	山根 進	奈羅尾祥幸	奈羅尾祥幸
大 炊	山根 由久	山根 安男	山根 安男	山根 壽子(大炊) 山根 保男(神直)	山根美貴子(大炊) 山根 佳子(神直)	山根 由久
岸 野	青木 利哲	青木 一憲	岸本 隆	岸本 鐵治	森本 弥生	森本 恵子
糸 白 見	岡崎 周治	中島 大輔	中島 大輔	山根 昌孝	山根 純	中口 賢一
根 安	中尾 勝	蔵本 孝彦	蔵本 孝彦	中村 勝広	山本 延子	関本 裕志
須 澄	福井 脩	福山 薫	中田 正美	福山 繁 志水 賢一	福山 陽子	谷口 玲子 中田 幸夫
岩 屋 堂	大杉 宏昭	柿ヶ原良則	大谷 高文	川口 善行	山根 和恵	山根のり子
吉 川	平口 正則	瀬戸 幸一	清水 亀	吉田 篤史	岡田 美穂 吉田 香織	岡田 美穂 吉田 香織
栃 原	山本勘四郎	門田 雅温	中尾 とう	山本 安雄	山本ちえみ	山本糸重郎
中 原	中村 雅夫	城本由紀夫	城本由紀夫	永原 聡	中村 雅夫	中村 雅夫
加 地	横田 孝司	平田 新悟	小椋 修	細川 雅文	細川由紀子	杉浦 正美
大 野	西本 正敏	福田 説彦	西本 正敏	小林 光人(寺前) 山岡 勇樹(大野)	藤原 知子(寺前) 西尾 晃(大野)	藤原 知子(寺前) 西尾 晃(大野)
小 船	木地谷真澄	清水 真由	清水 真由	寺口 敏夫	清水 靖子	清水 真由
落 折	平家 俊則	平家 安春	平家 安春	平家 弘之	平家 俊則	平家 俊則
わかさあすなろ	右近 秀明					

ご長寿 おめでとうございます

3月24日に100歳を迎えられた小船の中瀬政子さんに、長年にわたり社会の進展に寄与してこられたことに感謝し、町から長寿祝金と記念品を贈呈しました。

町では、町民が高齢者の福祉について関心と理解を深め、高齢者福祉の推進を図るため、100歳の長寿をお祝いしています。

中瀬さん、これからもお元気でお過ごしください。



若桜町未来ビジョンを策定しました

プロジェクト参加者を募集します。

若桜町は人口減少に直面し、住み続けられる地域づくりをいかに進めるか、重要な時期を迎えています。

そこで、孫やひ孫の世代まで安心して住み続けられる持続可能なまちづくりに地域が一丸となって取り組むために、「若桜町未来ビジョン懇話会（全8回）」を開催し、町民と町の話し合いを通じて、「若桜町未来ビジョン」を策定しました。

この未来ビジョンで描かれたまちの将来像の実現に向かって、町民と町が協働して今年度から8つのプロジェクトを動かしてまいります。プロジェクトの詳細は、このたび全世帯にお配りした「若桜町未来ビジョン」をご覧ください。

また、このプロジェクトに参加していただける町民及び企業等の方を募集しています。

まちの将来像の実現に向かって、一緒に取り組んでみませんか。会議の開催は平日の日中又は夜を予定しています。ご協力いただける方は必要事項（住所・氏名・年齢・連絡先）を明記し、電話、FAX、郵便、電子メールのいずれかで5月15日（金）までに下記へお申し込みください。



申し込み・お問い合わせ

若桜町ふるさと創生課 住所：〒680-0792 八頭郡若桜町若桜801-5
☎(82)2231 IP ☎9(82)2231 ㊟(82)0134
E-mail: furusato@town.wakasa.tottori.jp

3/24
火

わかさこども園卒園式



▲ご卒園おめでとうございます!

わかさこども園で卒園式を行い、8名の園児が思い出の詰まった園舎を巣立ちました。

名前を呼ばれた卒園児たちは大きな声で返事をし、園長先生から修了証書を受け取りました。別れの言葉で、今日まで一緒に過ごした在園児や先生に別れを告げました。保護者の方が、わが子の成長を嬉しそうに見守る中、卒園児たちの卒園の歌が会場を温かく包みました。

若桜学園でも、お友達や上級生と仲良く過ごし、たくさんのことを学んで、充実した楽しい学校生活を送れることを願っています。

3/26
木

若桜かかしづくりの会が若桜学園PTAに寄付



▲贈呈の様子

若桜かかしづくりの会(会長 谷川幸枝)から若桜学園のPTA活動に有効利用してもらうために西山PTA会長へ寄付金が贈られました。この寄付金は若桜かかしづくりの会が令和元年度をもって解散するため、かかしづくりのために集めた衣服等を昨年のおまつりのフリーマーケットで販売し得たものです。若桜かかしづくりの会は7名の会員で通算9年間活動され、地域おこしに貢献されました。本当にありがとうございました。

4/5
日

若桜駅前にぎわいプラザ オープン



▲店舗外観

若桜駅周辺の交流人口の増加によるにぎわい創出を目的にJA展示場跡に整備を進めていた「若桜駅前にぎわいプラザ」が完成し、オープン記念式典を開催しました。

1階は若桜町産の食材や鹿肉を使った料理を提供する飲食スペースと土産品販売スペース、地元の方等の短期間の出店やイベントに活用するイベントスペースを配置し、2階は小さなお子さま連れやグループ等で利用いただけるようカーペットを敷いたフリースペースと従業員休憩室を配置しました。

店舗の運営は指定管理者である「yamaneya」が行います。

営業時間 店舗 10時～17時
ランチ 11時～14時30分
※ラストオーダー 14時

定休日 毎週水曜日 ※祝祭日の場合は翌日

電話番号 ☎(71)1020 IP☎9(71)1020



▲式典の様子

皆さまの交流や憩いの場として、ぜひご利用ください。
※新型コロナウイルス感染拡大の防止のため、5月6日(水)まで休業しております。

4/6
月

わかさこども園入園式



▲ご入園おめでとうございます!

満開の桜と青空のもと、わかさこども園で入園式を行い、新入園児9名、前年度途中入園児7名の計16名の園児がわかさこども園に入園されました。

式では先生から一人ずつ名前を呼ばれると、元気よく手を上げて「はい!」と大きな返事が式場に響きました。また、お兄さん、お姉さんと一緒にお祝いの歌「チューリップ」の歌を歌いました。

これから元気よく、すくすくと育っていく姿を見るのがとても楽しみです。

4/8
水

若桜学園の入学式



▲ご入学おめでとうございます!

若桜学園の入学式をさくらホールで行い、やわらかな春の日差しを浴びながら、8名の新入生が保護者とともに満開の桜で彩られた学園の門をくぐりました。

入学式では、会場の先輩児童や先生の拍手に迎えられ、少し緊張しながらも笑顔で入場しました。新入生は一人ずつ名前を呼ばれると、しっかりと口を開いて元気のよい返事で答え、その声からは新しい学園生活への希望が感じられました。

校長先生は、①だれとでも仲よくしよう ②一人でできることを増やそう、と学園生活での2つのお願いを話されました。

児童生徒代表の吉田千紗希さんは、「誰にでもあいさつをしましょう。時間を守りましょう。友だちと仲良くしましょう。」と、大切にしてほしいことを話されました。また、困ったことがあればいつでも相談にのりますと、先輩として新入生の不安をやわらげ、一緒に新しくスタートできる喜びを表していました。

新入生を迎え、本年度は全校児童生徒数が126名となりました。全校児童生徒が互いに関われる一貫校の良さを生かし、学園での生活が充実できますよう地域全体で支えていきたいと思っておりますので、これからもご協力よろしくお願ひします。

若桜町 情報公開制度の運用状況

町では、公正で開かれた町政と町民参加のまちづくりを進めるため、情報公開制度を設けています。若桜町情報公開条例に基づき、令和元年度の運用状況を公表します。

令和元年度 情報公開請求件数及び処理状況

実施機関	請求	処理区分				左に係る 不服申し立て
		開示	部分開示	不開示	不存在	
町	2件	1件	1件	0件	0件	0件

※実施機関のうち、教育委員会、選挙管理委員会、公平委員会、監査委員、農業委員会及び固定資産評価審査委員会に対する情報公開請求はありませんでした。

若桜町人事異動

令和2年4月1日付

課長級

新	旧	氏名
総務課長(兼)消防防災係長(併)選挙管理委員会事務局書記長	町民福祉課長(兼)子育て支援係長(兼)福祉事務所長(兼)若桜ゆはら温泉ふれあいの湯館長	藤原 祐二
総務課参事(兼)財政係長	総務課課長補佐(兼)財政係長	矢部 広一
税務課長	税務課長(兼)固定資産係長	前田 弥生
町民福祉課長(兼)子育て支援係長(兼)福祉事務所長(兼)若桜ゆはら温泉ふれあいの湯館長	町民福祉課課長補佐(兼)福祉環境係長	小林 貴之
町民福祉課参事(兼)福祉環境係長	総務課課長補佐(兼)総務行政係長(併)選挙管理委員会事務局書記	啜 友美
農林建設課長(併)農業委員会事務局長	総務課長(兼)消防防災係長(併)選挙管理委員会事務局書記長	竹本 英樹
農林建設課参事(兼)上下水道・住宅・地籍推進室長	農林建設課参事(兼)住宅水道係長	山本 伸一
農林建設課参事(兼)農業推進室長	農林建設課課長補佐(兼)農業振興係長	中島 毅彦
にぎわい創出課長(兼)氷ノ山グリーンエコリゾート推進係長	にぎわい創出課課長補佐(兼)氷ノ山グリーンエコリゾート推進係長	川戸 康之
教育委員会事務局次長(兼)人権同和政策室長(兼)学校給食センター所長	にぎわい創出課長	谷口 国彦

課長補佐級

ふるさと創生課課長補佐(兼)企画創生係長	にぎわい創出課課長補佐(兼)商工観光係長	木地谷 諭
ふるさと創生課課長補佐(兼)情報交通係長	ふるさと創生課情報交通係長	車井 育子
保健センター主幹	保健センター副主幹	山本 夕子
わかさこども園主幹保育教諭	わかさこども園主幹保育教諭	瀬戸 留美
農林建設課林業・ジビエ・再生エネルギー推進室長	農林建設課林業振興室長	大石 幸司
農林建設課課長補佐	農林建設課課長補佐(兼)林業振興室係長	盛田 裕之
にぎわい創出課課長補佐(兼)商工観光係長	ふるさと創生課課長補佐(兼)企画創生係長	岡崎 晋相

係長級

総務課総務行政係長(併)選挙管理委員会事務局書記	町民福祉課副主幹	青木 友美
税務課固定資産係長	税務課主任	三島 達矢

主任級

税務課主任	農林建設課主任	杉本 哲也
町民福祉課主任	町民福祉課主事	後藤 美鈴
町民福祉課主任	ふるさと創生課主事	眷井 麻子
包括支援センター主任社会福祉士	包括支援センター社会福祉士	林 郁子
農林建設課主任	教育委員会事務局主事	森岡 剛
農林建設課主任	農林建設課主事	林 辰彦
教育委員会事務局主任	税務課主事	山野 卓也

主事級

新	旧	氏名
ふるさと創生課主事	町民福祉課主事	中島 貴大
農林建設課主事	にぎわい創出課主事	宮本 健也

派遣

(若桜町社会福祉協議会事務局長(町民福祉課付))	教育委員会事務局次長(兼)人権同和政策室長(兼)学校給食センター所長	山口 由企夫	併任
(鳥取県地域づくり推進部中山間・地域交通局地域交通政策課課長補佐(ふるさと創生課付))	農林建設課課長補佐(兼)地域整備係長	太田 昌祐	併任

採用

農林建設課課長補佐(兼)地域整備係長	(西部総合事務所農林局地域整備課係長)	村奥 和久	鳥取県から
教育委員会事務局次長補佐(兼)指導主事(兼)総務学校教育係長	(八頭町教育委員会事務局学校教育課課長補佐(兼)指導主事)	西田 彰訓	八頭町から
にぎわい創出課主任	(交流人口拡大本部観光交流局観光戦略課主事)	山根 栄真	鳥取県から復帰
包括支援センター保健師		渡邊 茉里奈	新規採用

再任用

農林建設課副主幹		岩本 孝美	
教育委員会事務局副主幹	教育委員会事務局副主幹	坂口 光洋	任期更新

退職(令和2年3月31日付)

	農林建設課参事	岩本 孝美	
(農林水産部森林・林業振興局県産材・林産振興課参事)	農林建設課長(併)農業委員会事務局長	佐々木 明仁	鳥取県へ復帰
(鳥取市立高草中学校教諭)	教育委員会事務局次長補佐(兼)指導主事(兼)総務学校教育係長	中田 幸一	鳥取県へ復帰

令和
2年度

若桜学園教職員人事異動

お世話になりました

転出(転任校)

教頭 岡崎 浩一 (船岡小)
 教諭 横地 美奈 (鳥大附属中)
 教諭 義仲 潤一 (智頭中)
 教諭 岡村祐太郎 (郡家西小)
 講師 浦林 達也 (鳥取西中)
 講師 岩城 舞 (津ノ井小)

よろしくお願ひします

転入(前任校)

教諭 澤田 千秋 (智頭小)
 教諭 山根 聡
 (バンコク日本人学校)
 教諭 西川奈緒美 (智頭中)
 教諭 角谷 征紀 (新規採用)
 講師 山本 抄織 (船岡小)

新しい職員をご紹介します



むらおく かずひさ
村奥 和久（農林建設課 課長補佐）

この度、鳥取県からの出向で、農林建設課へ勤めさせていただくことになりました。

道路・河川・砂防施設整備等の業務を担当させていただきます。皆さんのお話を聞きながら安心・安全で快適な若桜町の実現を目指し努力してまいります。どうぞよろしくお願いいたします。



にしだ あきのり
西田 彰訓（教育委員会事務局 次長補佐（兼）指導主事（兼）総務学校教育係長）

4月から教育委員会の指導主事として勤めさせていただくことになりました。若桜町の未来を担う子どもたちは町の宝です。子どもたちが優しく、賢く、健やかに育つよう学校と連携を取りながら、充実した教育活動を支えていけるよう努めていきたいと思っております。どうぞよろしくお願いいたします。



わたなべ まりな
渡邊 茉里奈（包括支援センター 保健師）

この度新規採用で保健師として包括支援センターに勤めさせていただくことになりました。

初めてのことでご迷惑をおかけしてしまうことも多々あるとは思いますが、若桜町の皆さまのお役に立てるよう若い力で、笑顔で頑張りたいと思っております。どうぞよろしくお願いいたします。



いわもと たかよし
岩本 孝美（農林建設課 副主幹）

この度、再任用職員として農林建設課に勤めさせていただくことになりました。

これまで以上に努力し、町民皆さまのお役に立てますよう頑張りますので、どうぞよろしくお願いいたします。



おかの しげみ
岡野 重美（農林建設課 地籍調査専門員）

この度、農林建設課の地籍調査専門員として勤めさせていただくことになりました。

自然と緑豊かな若桜町で、地域住民の皆さまに寄り添い、地籍調査事業の推進に向けて取り組んでまいりたいと思っておりますので、どうぞよろしくお願いいたします。



きたうち やすひさ
北内 泰久（ふるさと創生課 鉄道振興企画専門員）

この度鉄道振興企画専門員としてふるさと創生課に配属となりました。

観光列車「若桜号」登場、若桜駅リニューアルとカフェのオープン、列車増発など、ますます魅力アップした若桜鉄道の活性化を通じて、もっと多くの方に歴史ある若桜町を訪れていただけるよう取り組んでまいりたいと思っておりますので、どうぞよろしくお願いいたします。



若桜町ファミリーサポートシステムの 会員を募集します

ファミリーサポートシステムとは・・・

地域において、子育ての手助けをしてほしい人（依頼会員）と、子育てのお手伝いができる人（支援会員）がお互い会員になって、有料で助け合う仲間をつくるお手伝いをします。入会費は無料です。

こんな時に支援会員がサポートします♪

- ・こども園の送迎や、保育終了後の預かり
- ・学校の放課後、放課後児童クラブ終了後の預かり
- ・土・日・祝日・長期休暇などの預かり
- ・保護者の病気、通院、急用がある時の預かり
- ・冠婚葬祭、参観日、買い物など、外出時の預かり
（こども同伴で出かけにくい時）

その他

支援活動は、原則として支援会員の自宅で行います。

支援時間は、原則7時～19時までの間とします。

会員登録していただいた方は、保障保険に加入します。（会員負担なし）

利用料金 こども 1人につき 500円/1時間（以後、250円/30分）

お問い合わせ

わかさこども園 子育て支援部 ☎(82)0011 IP ☎9(82)0011
役場町民福祉課 ☎(82)2232 IP ☎9(82)2232
受付時間 / 9時～17時(土・日・祝祭日・年末年始除く)

子育て支援ボランティアを募集しています

子育て支援を充実させるため協力していただける方を募集しています。

保護者の方はもちろん、育児経験のある方や退職して時間に余裕のある方、得意分野を活かして子どもたちと関わりたい方など、どなたでも結構です。皆さんの積極的なご登録をお待ちしています。地域のみんなと一緒に子育てしましょう。

子育て支援ボランティアって何？

子育てに関する活動に対して、できる時に、できる範囲でご協力いただく子育て応援団です。原則として謝礼などはありません。

活動の内容はどんなもの？

- ①教育活動支援（例：園外保育や校外学習などの引率支援、調理実習などの補助）
- ②教育環境整備支援（例：園庭や校庭の除草作業、体験活動場所の整備、菜園の整備）
- ③こども園や学園行事に係る支援（例：運動会や発表会などの支援）
- ④登下校中の安全確保支援（例：見守り隊）
- ⑤放課後の活動支援（例：部活動の支援）
- ⑥子育て支援センターや子育てサークルなどのゲストティーチャー など

どうやって活動するの？

- ①登録 子育て支援ボランティア人材バンクに登録していただきます。
- ②情報の提供 登録情報をリスト化し、必要な情報をボランティア活動を希望する団体（こども園や若桜学園など）へ提供します。
- ③依頼 ボランティア活動を希望する団体から直接登録者へ依頼があります。
※ご登録いただいても依頼がない場合もありますので、ご了承ください。

申込方法は？

所定の申込書に必要事項をご記入いただき、町民福祉課又はわかさこども園へご提出ください。申込書は若桜町 HP からダウンロードできます。メール・FAX でも申し込みを受け付けております。

お問い合わせ

役場町民福祉課 ☎(82)2232 IP ☎9(82)2232 ☎(82)0134
☑ fukushik@town.wakasa.tottori.jp
わかさこども園 ☎(82)0011 IP ☎9(82)0011 ☎(82)0011
☑ kodomoen@town.wakasa.tottori.jp

令和2年度

若桜町住宅改修 事業費助成金について

町民の方が町内事業者を利用して、居住している住宅を改修する場合に、工事に要した経費の一部を町が助成します。

受付期間

令和2年4月24日(金)～令和2年5月22日(金)まで

助成金額	<table><tbody><tr><td>助成対象経費</td><td>5万円以上(消費税を除く)の工事費 ※助成対象経費の上限なし</td></tr><tr><td>助成率</td><td>助成対象経費の1/2</td></tr><tr><td>上限額</td><td>20万円(千円未満は切り捨て)</td></tr><tr><td>対象工事</td><td>申請者が所有し、居住している住宅の改修工事</td></tr></tbody></table>	助成対象経費	5万円以上(消費税を除く)の工事費 ※助成対象経費の上限なし	助成率	助成対象経費の1/2	上限額	20万円(千円未満は切り捨て)	対象工事	申請者が所有し、居住している住宅の改修工事
助成対象経費	5万円以上(消費税を除く)の工事費 ※助成対象経費の上限なし								
助成率	助成対象経費の1/2								
上限額	20万円(千円未満は切り捨て)								
対象工事	申請者が所有し、居住している住宅の改修工事								
対象	町内に在住し、町民税等の滞納がない方 ※この助成を受けられるのは、1回限りです。 (平成30年度または令和元年度に助成を受けた住宅は申請できません。)								
工事を行う業者	町内事業者(若桜町内に事業所を有する法人又は個人事業主)								
申請書類	<ul style="list-style-type: none">・若桜町住宅改修事業費助成金交付申請書・改修工事に係る見積書・改修工事の内容がわかる図面・改修工事箇所の写真								
対象工事の例	浴室、台所、洗面室及び便所、玄関、雨どいの改修、屋根のふき替え、外壁、床、天井、ボイラー、畳の表替え・入れ替え								
対象とならない工事の例	店舗、工場、事務所、倉庫、車庫、門扉、ブロック塀等の外構 植栽、シロアリ駆除等、障子、カーテンの取換え、解体、エアコン								

※詳しくは折込チラシをご覧ください。か下記までお問い合わせください。

お問い合わせ | 役場にぎわい創出課 ☎(82)2238 IP ☎9(82)2238

消費生活相談窓口だより

くらしの悩み 解決相談所



新型コロナウイルスに便乗した怪しい電話や訪問にご注意ください!

新型コロナウイルスの感染拡大に便乗した消費者トラブルが全国各地で発生しています。怪しい勧誘や、特殊詐欺と思われる電話もきています。トラブルに対処するには、正確な情報と早めの相談が何よりたいせつです。

相談事例 1

役所の職員を名乗って「新型コロナウイルスが流行っているので、気をつけるよう高齢者に電話をしている」と電話があった。

相談事例 2

行政からの委託で感染防止のため消毒に行くと言われた。

相談事例 3

新型コロナウイルス流行拡大の影響で金の相場が必ず上がると電話がかかってきて、今すぐ金を買う権利を申し込むよう言われた。

相談事例 4

「新型コロナウイルスによる肺炎が広がっている問題で、マスクを無料送付する」というメールが届いた。

みなさんへのアドバイス

- 公的機関の職員を名乗る怪しい電話はすぐに切りましょう。個人情報聞き出すことが目的だったり、アポ電の可能性もあります。また、行政の委託を受けていると言って消毒や配水管の清掃を勧める業者も報告されています。委託が本当かどうか確認できなければはっきり断りましょう。
- 新型コロナウイルスに便乗した投資など、悪質な勧誘をする業者がいます。少しでもおかしいと思ったら、きっぱり断りましょう。
- 心当たりの無い相手からのメールは無視しましょう。メールを開くことで、さらにたくさんの不審メールが届いたり、個人情報を盗まれたりすることもあります。

心配なときは、消費生活相談窓口までご相談ください。

若桜町消費生活相談窓口 ☎(71)0822 IP ☎9(71)0822

【面談相談】毎週火曜日 9時～16時まで
地域福祉センター ドリーミー



野良猫不妊・去勢手術費用の一部を補助します



若桜町では、野良猫の繁殖を抑制することで、生活環境を保全するとともに、やむを得ず殺処分される不幸な命を減らし、町民の動物愛護意識を高めるため、野良猫の不妊・去勢手術費の助成を実施します。

ご希望の方は、ご相談ください。

～不妊・去勢手術をしたら～

発情期特有の困った行動（鳴き声やマーキング、ケンカ等）がなくなります。
また、野良猫が増えなくなります。

1. 対象者	<ul style="list-style-type: none">・町内に住所を有する方又は自治会で町内の野良猫を捕獲できる方・手術を行う動物病院に、自ら猫を持ち込み、不妊・去勢手術を受けさせ、その手術費用を負担した方・手術済みの目印として、猫の耳先の一部切除を行うことに賛同する方
2. 補助金額	町内で捕獲した猫の手術にかかる費用（1匹につき、上限1万円） ※手術費用が10,000円未満の場合はその額（100円未満切り捨て） ※消費税及び地方消費税を除く
3. 対象頭数	10頭 ※先着順で受け付けます。
4. 申請 (年間当たり)	<ul style="list-style-type: none">・個人の申請 上限：1人につき3頭まで・自治会での申請 上限：5頭まで
5. お願い	<ul style="list-style-type: none">・飼い猫を誤って捕獲しないようご注意ください。・譲渡可能な猫については、屋内飼育ができる方への譲渡に努めてください。・手術後の猫を生息場所に戻す場合は、周辺環境の美化を図り、近隣住民の理解を得るよう努めてください。

シカ、イノシシ等の侵入防止柵の 資材費を助成します

【補助対象】

「電気柵」「ワイヤーメッシュ」「トタン」
「金網」「樹脂ネット」「支柱（金属・樹脂）」

対象とならないもの

「木の杭」「ひも、針金等の結束資材」
事業費が1万円以下の場合
申請前に購入、設置したもの

【補助率】 6分の5

*適正な設置・管理について

- 国、県管理の道路敷や河川の管理道に設置することは、不法行為となります。
- 補修、草刈りを行って、潜り込みや、電気柵の漏電を防止してください。
- 電気柵には、「感電注意」や「危険」等の表示が義務づけられています（自作可）。必ず、設置してください。
- 必ず、事前に集落の農業推進連絡員を通して申請してください。

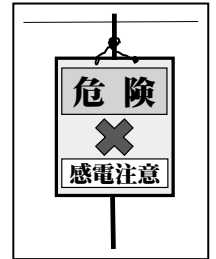

（表示例）

お問い合わせ | 役場農林建設課 ☎(82)2239 IP ☎9(82)2236

令和2年度 緑の募金事業交付金の公募について

毎年、多くの方々に緑の募金にご協力いただきまして、ありがとうございます。

公益社団法人鳥取県緑化推進委員会では、公園・学校・公共施設等で緑化活動（植樹や花きの植栽など）を実施する団体へ、下記の通り募金事業交付金を交付します。希望される団体は、令和2年5月29日までに下記へお問い合わせください。

1. 助成対象団体 学校・各種団体等

2. 実施場所 森林・公園・学校・公共施設等

3. 対象事業 緑化推進を目的とする活動

4. 対象経費 樹木・花木等の植栽、植栽に係る土・土壌改良剤・プランター等の資材購入費など（植栽する樹木は苗木を基本とし、単価1万円未満のもの）

5. 対象とならない経費等

- 通常の維持管理や景観の維持のための剪定などの活動
- 委託・請負による事業（参加者の安全確保のために行う地拵え・歩道整備・危険を伴う作業などであり、委託・請負額が助成額の2分の1未満であれば対象可能）
- 草抑えのための砕石、防草シート・除草剤等の資材・庭石等の緑化推進に繋がらない資材
- チェーンソー、刈払機などの備品となる機材類の購入（機材の借り上げ料の限度額は原則として、軽トラック：10,000円/1日、刈払機：3,000円/1日、チェーンソー：5,000円/1日とします）

6. 実施時期 交付決定後から11月末まで

7. 留意事項

- 一団体あたりの交付金額に上限はありませんが、予算の範囲内での交付となりますので、予算額を超える申請があった場合、事業実施が次年度となる場合があります。

お問い合わせ

公益社団法人鳥取県緑化推進委員会 若桜町支部(若桜町役場農林建設課)
☎(82)2239 IP ☎9(82)2236

はじまっています！ 受動喫煙対策

5月31日は世界禁煙デー
5月31日～6月6日までを禁煙週間

健康増進法の改正により令和2年4月1日から
複数の人が利用するすべての施設は原則屋内禁煙が
義務づけられました。



※複数の人が利用する施設 オフィス、事業所、飲食店、工場、ホテルなど全ての施設

施設を管理する人（管理権限者）

望まない受動喫煙を生じさせないことが義務づけられました

- 喫煙を可能にするには「喫煙室」の設置、「標識」の掲示が必要
- 喫煙室以外の屋内はすべて禁煙となります
- 20歳未満の人は、従業員も含め喫煙室への立ち入りが禁止されています
- 屋内あるいは屋外に喫煙室を設置する場合は施設の出入口や利用者が多く集まるような場所に設置してはならない

喫煙する人

望まない受動喫煙が生じないよう周囲に配慮しなければなりません

- 喫煙室や喫煙場所以外では喫煙してはいけません
- 屋外や家庭でも望まない受動喫煙が生じないように周りの人へ配慮すること

受動喫煙について～あなたの煙で困っている人がいます！～

たばこを吸わない人が屋内やその他のいろいろな場所で、知らないうちに他の人のたばこの煙を吸わされていることを「受動喫煙」といいます

受動喫煙による健康被害は深刻です！

脳卒中・虚血性心疾患・肺がん・乳幼児突然死症候群など受動喫煙との関連が確実とされ、日本では年間一万5千人がなくなっていると推計されています。

屋外では

歩きたばこや路上喫煙は避けましょう。
(特にこども園、学園および通学路周辺など、こどもが集まる場所)

家庭では

室内やベランダ等での喫煙もまわりの人の迷惑や健康被害につながります。換気扇の下でたばこを吸っても、においや害を排除できるわけではありません。有害物質の一部が部屋の中に残ることが確認されています。

喫煙のマナーは受動喫煙防止のためには欠かせません
たばこを吸う方は周りの人へ健康被害を意識し、最低限のマナーは守りましょう

6月1日～7日は HIV 検査普及週間です

HIV感染者、エイズ患者の新規報告数は近年横ばいとなっています。

一方で、感染がわかった時にはエイズを発病している「いきなりエイズ」の割合が多くなっています。

新たにHIVに感染した人及びエイズを発症した人の年次推移 (出典: 厚生労働省エイズ動向委員会)
(人)

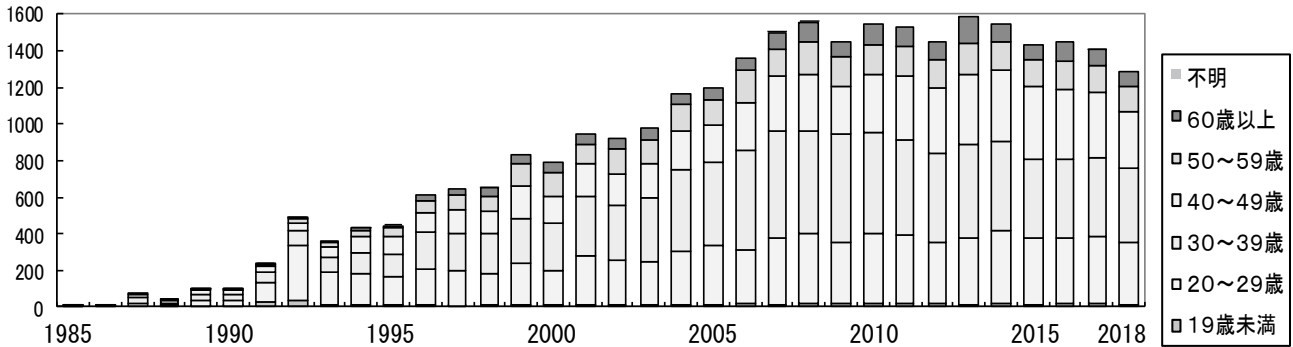

保健所では、無料・匿名でエイズ検査をしています

感染を早期に知り、早期治療することでエイズの発症を抑え、パートナーへの感染も防ぐことができます。

HIVに感染しているかどうかは検査を受けなければ分かりません。

- ◆保健所のエイズ検査は、**無料**です。
(検査料金や保険証はいりません)
- ◆保健所のエイズ検査は、**匿名**です。
(名前を聞かず、検査番号を使用します)

【検査内容】

HIV(エイズ)検査(通常検査)

*希望すれば性感染症(梅毒・クラミジア)も一度に検査できます。

検査日について【要予約】

定例検査

毎月 第2・4月曜日

(祝日の場合、翌日)

13時30分～15時30分

※検査の予約、検査内容の詳細については下記<お問い合わせ>へご連絡ください。

STOP



AIDS

エイズの理解と支援を示すレッドリボン

検査の流れ

受付

受付で番号札をお渡しします。氏名は伺いません。

問診

受付番号順に相談室へご案内し、検査の説明を行います。希望する検査内容、年齢(何歳代)、心配なことをお聞きします。

採血

採血を行います。HIV検査のみでも、性感染症検査を併せて受ける場合でも、採血の量は同じです。

結果のお知らせ

2週間後に再度保健所へ来ていただき、結果をお伝えします。

お問い合わせ

鳥取市保健所 保健医療課
鳥取市富安2丁目138-4(市役所駅南庁舎)
☎0857(22)8111(代表) ☎0857(32)2170

第23回 地域おこし協力隊レポート

3年間を振り返って



ふじむら けいじ
藤原 啓司
(山田町)

地域おこし協力隊がこの4月で任期満了になり卒業させて頂きます。同時に若桜町に移住してきて3年になりました。今思うとあっという間の3年間でした。地域おこし協力隊としてどこまで若桜町の発展やPRに力添え出来たのか、またもつと出来ることはなかったのかと改めて考えます。自分なりに精一杯やってきましたつもりです。これもひとえに町内の多くの人に支えられてきたからこそ、今日に至ると思います。本当にありがとうございます。

私は移住先に若桜町を選んで心底よかったと思っています。味噌を造る為に必要な豊かな資源（お米や水など）があること。日本の四季が感じられて味噌の熟成に適した気候環境があること。それらを育んでくれる豊かな山々や自然があること。何より困ったら助けてくれる『人』がいること。その温かさは形には表す



ことができないけど、都会にはない若桜の魅力だと思えます。そんな若桜の自然や人と人の横の繋がりを継続できるように自分も若桜の人として取り組んでいきたいと思っています。

これからも若桜の自然を味噌で表現して、若桜町の魅力を町外、県外、世界へと発信していきたいらと思えます。今後とも家族一同よろしくお願いたします。

農業委員会からのお知らせ

農地転用について

農地を農業以外の目的に使用することを農地転用といいます。農地を住宅や倉庫などの敷地にしたり、駐車場や墓地、植林などの用地にする行為も農地転用に当たります。

また、一時的な資材置き場や仮設事務所、砂利採取などの目的に使用することも農地転用に含まれます。

これらの転用行為をするには、農地法の規定に基づき許可が必要となります。

農地転用の手続きには、次の2つのケースがあります。

転用のケース	申請者
農家が自分の所有する農地を転用する場合（農地法4条）	農地の所有者
事業者などが農地を買ったり借りたりして転用する場合（農地法5条）	売り主と買い主（土地所有者と転用事業者）

許可無く農地の転用をした場合、3年以下の懲役又は300万円以下の罰金刑の適用があります。また、違法転用者に対し、許可の取り消しまたは工事その他の行為の停止、原状回復等の違法是正のための措置を命じられることがあります。

なお、各許可等の申請の締め切りは毎月25日で、翌月の10日前後に開催される定例会で審議します。

4月9日（木）に農業委員会定例会を開催しました。

審議事項

- ・利用権設定等申出 21件
- ・農地法第4条第1項の規定による許可申請 1件

出発進行！ 町長室



町長 康樹 矢部

も石破衆議院議員や舞立参議院議員、平井知事に、ご列席はいただきましたが縮小した開催といたしました。

4月7日に新型コロナウイルス対策の特別措置法に基づく国の緊急事態宣言が7都府県に対し発令され、4月16日には、全国に拡大されました。措置期間は5月6日までの29日間となっています。

若桜町でも、本部対策会議の開催や関係機関と話し合いながら、町内施設や観光施設等の休館や休業を行っております。

春を迎え、桜の花が満開の中、子ども園の入園式や若桜学園の入学式が行われましたが、新型コロナウイルス感染症の感染拡大を避けるため、いつもと違い、縮小した形での開催となりました。

ついに県内でも4月10日に、初の新型コロナウイルス感染者が鳥取市で発生しました。町では、新型コロナウイルス感染症の感染予防や感染拡大の防止のため、3月から5月にかけて、「春色まつり」や「保健医療を考える集い」、「自治会長会」、「公民館長会」、学校行事、子ども園行事など様々な事業や会議を中止や延期にしております。町民の皆さまには、感染拡大防止に向け様々な面でご協力を頂きありがとうございます。

また、4月5日の駅前にある「にぎわいプラザ」のオープン記念式典

今後、終息時期が見えない以上、町民の皆さまには、外出自粛要請が出ている地域との不要不急の往来を控えたり、引き続き、咳エチケットや手洗いなどの感染症対策に努めていただくとともに、3つの密（密閉空間、密集場所、密接場面）を避ける取り組みへのご協力をよろしく願っています。

今後感染拡大の防止対策に全力で取り組んでまいりますので、町民の皆さまにおかれましても一人ひとりが感染しない、感染させない気持ちを持っていただいき、感染拡大の防止を心がけていただくと共に、1日も早い終息のため、皆さまのご理解とご協力をよろしく願っています。

わかさ、 伝建だより

第25回

説明会での質問・回答について⑤

説明会で出た質問や意見のうち、今回は整備についての質問・回答です。

Q 補助制度で修理してもその後の管理方法が課題では？

A 他課と連携し、移住定住や出店支援など、所有者が建物を有効活用できる方法を検討する必要がありますと考えております。

Q 若桜は本来カリヤが続く町並みだが、町で復原イメージ図を作成しているのか？

A 現時点ではありません。今後の修理事業に向けて、住民の皆さま向けに整備のイメージ図の作成を検討していきます。

Q 消火栓、ゴミステーションなどの設備を景観に配慮した姿にすることで住民の気運を高めることができるのではないかと？

A 町並みに配慮した設備に更新できるように、保存活用計画に基づいて進めていきます。

Q 空き家対策はどつするののか。八頭町は「空き家対策審議会」があり、審議して所有者に説明して同意があれば町で解体できると聞いた。伝建と併せて町で取り組んでみては？

A 空き家問題は他の伝建地区でも課題になっており、所有者の判断が鍵になります。移住定住交流センターと連携しながら空き家バンク等活用していただけるよう働きかけていきます。

Q 町並みに合った道路標識や防犯灯、電柱の整備は行わないのか？

A 伝建制度は標識や電柱などの色彩についても規制がかかります。また、道路や電柱の美化は他省庁の補助事業の活用を検討していきます。

【意見等】

・地区内でどこか1カ所を整備し、目に見える形で変わっていくけば住民の熱、気運も高まってくると思う。

・京都府与謝野町加悦では、保存会会員は家の前にのれんを掲げていた。地域の特徴が分かるいい取り組みだと思う。



▲町並みに配慮したゴミステーション

公民館ひろば

回 青少年育成アドバイザー活動報告

〜巨大雪だるまイルミネーションの設置から撤去まで〜

少し前の話になりますが、皆さんは若桜道の駅に、雪だるまを象った巨大なイルミネーションが飾られていたのをご存じだったでしょうか。この巨大雪だるまは青少年育成アドバイザーの会により設置されたもので、この春先まで若桜町の夜を明るく彩ってきました。

雪だるまは、金属製の骨組みにイルミネーションライトを這わせ形づくられており、骨組みを土台となる建物に固定しています。その作業には多くの困難が伴いますが、青少年アドバイザーの熟練の技術でなんとか形になっています。そんな雪だるまも、配線の故

障で光が弱っていき、徐々に体の形を保てなくなっていました。

ましたが、それでもなお、雪だるまの光は通りかかるとはな目を楽しませていたのではないかと思っています。

これまでに、イルミネーションを見ていただいた多くの方と、ご協力いただいた皆さまに、雪だるまに代わりお礼を申し上げます。今冬も何らかの形でイルミネーションを継続する予定ですのでお楽しみに！



▲夜を彩る巨大雪だるま



▲作業の様子

郷土文芸

(敬称略)

川柳 (さくら吟社)

卒業で流す涙の式がない	岡崎彰夫
コロナ対策家でごろごろして過ごす	岡崎彰夫
こだわりを大海原に流すすべ	門村千代
哀楽を綴り続けた日記帳	門村千代
見えぬ敵コロナに素手で立ち向かう	川上 巧
墓参り花鮮やかに競いあい	川上 巧
老いを知り人の流れに逆らわず	君野和子
ロボットが消毒液で手を洗う	君野和子
煩惱を流す境地は仏の間	車井信恵
喜怒哀楽過去をこやかに今生きる	車井信恵
良い汗を流せば体軽くなる	中田房江
コロナくらい溜まるイライラ吹き飛ばせ	中田房江
わだかまり流して元の友となる	福田瑛子
同級生残り少なくなるこよみ	福田瑛子
青い空風が流れて春を押し	矢部節子
雷が彼岸をゆすり冬もどる	矢部節子
ウイルスが楽しいプラン流しさる	山本延子
アマビエにコロナ終息お願いを	山本延子

公民館サークル会員募集!

仲間づくりや生きがいづくりに何か始めてみたいと思われる方、若桜町公民館で活動されているサークルをご紹介します。



サークルへの加入・見学等を希望される方は、各公民館までご連絡ください。

若桜町公民館

曜日	サークル名	会員数	日時	場所
日	若桜氷ノ山樹氷太鼓の会 (小学生以上が対象)	28	【毎週】19時～21時(1・2月は休み)	旧森林 2階
月	茶道部	6	【第3】12時30分～16時30分	2階和室
	手芸同好会	8	【第2・4】13時～16時	1階和室
	きもの着付け教室	1	【第1・3】10時～12時	1階和室
	若桜陶芸クラブ	12	【毎週】9時～16時(第3土曜日9時30分～12時指導者あり)(1・2月は休み)	陶芸工房
	グループくるくる	10	【第1・3】19時30分～21時(1・2月は10時30分～11時30分)	集会室
火	書道	9	【第2・4】13時30分～16時	中会議室
	がくすみ流押花	3	【第2】9時30分～12時(1～3月は休み)	1階和室
	吟翔さくら	7	【第1・2・4】20時～22時	中会議室
	吟翔会	4	【第3】19時30分～21時30分(1・2・3月は第1・2・3・4の19時30分～21時30分)	
水	はがき絵	5	【第1・3】9時30分～11時30分	小会議室
	韓国語教室 (ポッコの会)	10	【毎週】14時～15時30分(1・2月は16時10分～17時10分)※祝日は休み	小会議室
	若桜コーラス	16	【毎週】19時30分～21時30分(1・2月は13時30分～15時)	集会室
木	カラオケ	3	【第1・2・3・4】20時～22時	小会議室
	フォークソングを楽しむ会	16	【第2・4】19時30分～22時	集会室
金	ヨガ同好会	11	【毎週】14時～15時30分(1・2月は休み)	ゆうゆうわかさ
	民謡舞踊クラブ	2	【第1・2・3】17時30分～19時	1階和室
	安来節	2	【毎週】13時～17時	小会議室
	パッチワーク	4	【第4】13時30分～15時30分	中会議室
土	英会話教室	8	【第1・3】10時～11時	中会議室
不定期	鶴尾句会	3	13時30分～15時30分(月1回 上旬の平日)	情報館 会議室
	鈴の音会	5		1階和室
	ボードゲームの会	5	17時30分～20時(月1回を目途に活動)	公民館
	若桜町川柳さくら吟社	9		

池田分館

曜日	サークル名	会員数	日時	場所
水	カラオケクラブ	6	【第1】14時～16時	池田分館
	手芸の広場	5	【第4】13時30分～15時30分	
	演歌クラブ	6	【第3】14時～16時	
金	切り絵クラブ	8	【第3】13時30分～15時30分	
不定期	写真クラブ	5	【月1回】14時～16時	
	グラウンドゴルフクラブ	42	【月1回】9時～11時30分	花の木広場

※新型コロナウイルスの影響により、予定が変更となる場合があります。

お問い合わせ

若桜町公民館 ☎(82)1584 IP ☎9(82)1584
池田分館 ☎(83)0540 IP ☎9(83)0540

わかさ生涯学習情報館 ☎(82)6860 IP9(82)6860 📠(82)6861



2020年「こどもの読書週間」

期間：4月23日～5月12日

【本の展示】『誕生45周年 ねずみくんのチョコッキ』

※オリンピック開催延期のため展示変更しました。

人気絵本「ねずみくんのチョコッキ」は45周年をむかえます。ねずみくんシリーズ全作品を展示していますので、ぜひご覧ください。

また、ねずみたちが主役の絵本も一緒に展示しています。こちらもぜひご覧下さい。

新任挨拶(館長・司書)

■ 館長 福山 薫

4月より、館長として働かせていただくこととなりました。若桜町の生涯学習の推進に貢献できるように日々努力していきたいと思っております。どうぞよろしくお願いいたします。

■ 司書 秋田恵理香

この4月より、司書として働かせていただくこととなりました。よろしくお願いいたします。皆さま情報館をご利用の際は気軽に声をおかけください。

5月21日(木)に予定していた乳幼児対象おはなし会は新型コロナウイルス感染拡大の防止のため、中止することといたしました。

楽しみにされていた皆さまには誠に申し訳ございませんが、ご理解いただきますよう、よろしくお願いいたします。

ほんのひろば カレンダー

5月						
日	月	火	水	木	金	土
					1	2
3	4	5	6	7	8	9
10	11	12	13	14	15	16
17	18	19	20	21	22	23
24	25	26	27	28	29	30
31						

6月						
日	月	火	水	木	金	土
	1	2	3	4	5	6
7	8	9	10	11	12	13
14	15	16	17	18	19	20
21	22	23	24	25	26	27
28	29	30				

「本の巡回便 ムーブブック」

【第1・3火曜日】 諸鹿・眷米 方面

【第2・4火曜日】 吉川・落折 方面

移動図書館車を運行しています。宿内でも巡回します。新しく巡回を希望される集落は情報館までご連絡ください。(個人及び事業所でも可)

※新型コロナウイルスの影響により、予定が変更となる場合があります。

【貸出冊数と期間】 1人5冊まで、2週間 【開館時間】 10時～18時

【休館日】 毎週月曜日・祝日・毎月最終木曜日・年末年始

利用者カードの申し込み(無料)で、どなたでもご利用いただけます。

新 着 図 書

2020.3.31 まで

文 学		そ の 他	
・酒合戦	佐伯 泰英	・小学校英語のジレンマ	寺沢 拓敬
・あきない世傳金と銀 8	高田 郁	・90歳セツの新聞ちぎり絵	木村 セツ
・付添い屋・六平太 妖狐の巻	金子 成人	・「育ちがいい人」だけが知っていること	諏内 えみ
・クスノキの番人	東野 圭吾	・みんなの園芸店	大野 八生
・さよならが言えるその日まで	高木 敦史	・野菜はくすり	村田 裕子
・茶聖	伊藤 潤	・きれいな母を看取れますか?	寺田 和代
・<銀の鯨亭>のご挨拶	小路 幸也	ヤングアダルト	
・流人道中記 上・下	浅田 次郎	・7つの習慣ティーンズ	ショーン コヴィー
・思い出の修理工場	石井 朋彦	児 童 書	
・発注いただきました!	朝井 リョウ	・えんぴつ	杉谷 龍一
・三年長屋	梶 よう子	・こまったさんのレシピブック	寺村 輝夫
・神域 上・下	真山 仁	・5か国でおもてなし 学校編	理論社
・天穹の船	篠 綾子	絵 本	
・絶対聖域	新堂 冬樹	・いなかのねずみとまちのねずみ	リチャード スキャリー
・コープス・ハント	下村 敦史	・きえるあひる	なつめ よしかず
・旅ごはん	小川 糸	・スキップスキップ	あまん きみこ
・いつでも母と	山口 恵以子	郷 土	
・できることならステイドで	加藤 シゲアキ	・山本TAKUZI「何かようかい展」作品集	山本TAKUZI

★この他にもたくさん入ってきていますので、当館新刊コーナーをご覧ください。

若桜駅を
元気に
する会

若桜鉄道の沿線に 黄色のスイセン



若桜町上高野の踏切下手の若桜鉄道沿線約100mにこの春、スイセンが咲きました。これは、昨年11月に若桜駅を元気にする会の皆さんが約600球の球根を植えられたもので、この春が初めての開花となりました。

例年より早い春の訪れを目で楽しむことができ、鉄道沿線に彩りを添えてくれました。





子育て支援センター遊びば

小麦粉粘土で遊んだよ

台所にある小麦粉を使って小麦粉粘土を作り楽しみました。小麦粉から作ることで変化が見えたり感触を味わうことができました。親子でコネコネ!丸めたりちぎったりしながら楽しいひと時を過ごしました。



▲こねてこねて・・・



▲アンパンマンやクロワッサンのできあがり!



おもいでづくり

一年間のおもいでづくりとしてフォトフレームを作りました。

コロナウイルス感染拡大予防のため、皆が一度に集まることはできませんでしたが、お母さんと一緒に模様を描き、今年一番のショットを入れていただきました。



【子育て支援センター遊びばの今後の予定について】

新型コロナウイルスの感染拡大防止のため、子育て支援センター遊びばの予定は当面の間全てお休みすることといたしました。

参加を予定していた皆さまには誠に申し訳ございませんが、ご理解いただきますようお願いいたします。電話による相談は行っておりますので、お気軽にお問い合わせください。

お問い合わせ

わかさこども園

☎(82)0011

IP ☎9 (82)0011

氷ノ山から

⑫ ファイヤーライター

キャンプに登山、外遊びが楽しい季節になりましたね。キャンプと言えばたき火です。揺らめく炎に一杯飲みながら、語り合う・・・なんて、いいですね。浪漫です。そのためには焚き付けを集めて、薪を組んで、さあ、着火。バーナーでブオーツとやれば簡単なのですが、それではちょっと味気ない。これまで、響の森ではマッチで着火していましたが、今回、新しいアイテムを手に入れました。その名も「ファイヤーライター」。ファイヤーライターとさせる道具で、マグネシウムの棒をこすって火花を飛ばし、着火させる昔の火打石みたいな道具です。買ってすぐに試してみました。ライターを付属の金属でこすると、火花は出るけど、中々着火しません。ネットで調べてみると、ライターをこすった時に出る粉を焚き付けに振りかけておくのがコツだと。その通りにやってみると、



▲ファイヤーライター

付きましたーちょっと感動もです。マッチのように雨に濡れて使えないということもないし、小さくて持ち運びもしやすいし、なかなかの優れものといっているのではないのでしょうか。そして何より、これでシュツと火を付けられるとカッコいい!!

かつこよさを求める響の森としてはこれからのたき火はファイヤーライターで決まり!というわけで、湯沸かし選手権やキャンプ、焼き芋ワークショップなどで使いたおしていく予定です。お楽しみに!

響の森スタッフ 岡田珠美

令和2年度 ふれあい交流センター事業予定



読み聞かせ教室

4月～3月（毎月1回）

絵本を通じて、やさしさ、悲しさ、世界の楽しさを伝えながら、人の肉声の温かさを感じてもらおうよう、これからも沢山の絵本を読み聞かせていきます。



高齢者の健康づくり教室

4月～3月（毎月1回）

教室で交流を図ることにより、ひきこもりがちな生活を解消することを目的として軽い運動、脳トレ、料理講習会などを計画しています。

つながる場

事業名	いきいき教室
目的	仲間づくりをしながら、手芸の技術を学ぶ
活動内容	布テープバッグ クラフト作品・生け花 ふれあい祭りに展示します
活動日	5月～10月 毎月第2木曜日 19時～21時
講師	徳田めぐみ・丹松美恵子
会費	月1回 200円（年6回）

事業名	書道教室
目的	書の上達と趣味や生き甲斐づくり
活動内容	正しく字を書く ふれあい祭りに展示します
活動日	5月～3月 毎月第3木曜日 19時～21時
講師	奈羅尾領華
会費	月1回（年12回） 子ども100円・大人200円

交流の場

人権啓発事業

- ・部落解放ふれあいまつり（11月1日）
- ・スタディーツアー（7月）
- ・人権問題講演会（年1回）



交流事業



他町交流

- ・若桜町、岩美町 一泊キャンプ（7月）
- ・若桜町、岩美町 スキー教室（2月）

町内交流

- ・氷ノ山ディキャンプ（8月）

皆さんの参加をお待ちしています

※新型コロナウイルスの影響により、予定が変更となる場合があります。

「混ぜればごみ、 分ければ資源」

令和2年度
ごみ収集

ごみを減らそう!

4Rの実践を!

- リフューズ (Refuse) 不要な物は断り、ごみを出さない。(発生抑制)
 - リデュース (Reduce) 物を大切に使い、ごみを減らす。(ごみ減量)
 - リユース (Reuse) 繰り返し使う、修理して長く使う。(再使用)
 - リサイクル (Recycle) 分別して、再び資源として利用する。(再生利用)
- 分別による資源化としてごみの減量にご協力ください。

●ごみを出す前に…

そのごみはまだ使えますか?出す人にとっては不要でも、他のだれかが必要としているかもしれません。ごみを出す前に、リサイクルショップやインターネットオークション等を活用してみたいかがでしょう。

資源ごみの分別について

缶・ビン、ペットボトルなどの資源ごみについては、それぞれの指定のカゴに入れてください。

同じカゴに複数の資源ごみが混入していたり、小型破碎ごみのカゴに缶・ビンが入っていたりすることがあります。

このような場合、手作業により分別を行う必要があります。収集時間が遅れるなど支障をきたすこととなります。

効率的な作業実施のため、ごみの分別にご協力をお願いいたします。



誤り 小型破碎ごみ用(オレンジ色)のカゴに小型破碎ごみと缶・ビンを入れる

正しい 小型破碎ごみはオレンジ色のカゴに、缶・ビンは青色のカゴに入れる

	ごみの種類	出し方
ステーション回収	可燃ごみ	町指定のごみ袋に入れて出してください(生ごみは十分に水切りをお願いします)
	白色トレイ	透明・半透明な中身の見える袋に入れて出してください
	プラスチックごみ	透明・半透明な中身の見える袋に入れて出してください (ごみ袋を二重にしないで一枚のごみ袋にまとめて入れてください)
	ペットボトル	袋に入れなくて指定のカゴ(緑色)へ
	缶・ビン	袋に入れなくて指定のカゴ(青色)へ
	小型破碎ごみ	袋に入れなくて指定のカゴ(オレンジ色)へ (刃物類やガラス類など危険な物、カゴの網目より小さい物は透明な袋に入れてください)
	大型資源ごみ	そのまま出してください
	乾電池類	散らからないように、1箇所まとめてください (ボタン電池、充電式電池は販売店の店頭回収に出してください)

※ごみを出される際は、各戸に配布しております日程表をご確認のうえ、午前8時までに出してください。

一時多量ごみについて

遺品整理や引っ越しなどに伴い一度に多量のごみを出されると、通行やごみ収集などに支障をきたします。一時多量ごみの処分については、運搬業者が戸別に引き取りに伺います。希望される場合は町民福祉課へご連絡ください。

処理方法の流れ

1. 町民福祉課に電話申込
2. 町より委託業者に連絡
3. 委託業者が依頼者に連絡
4. 委託業者と作業日時や代金の打ち合わせ
 - ごみの内容を見て見積を行う
 - ・収集運搬費+処分費(+屋内作業費)
5. 作業の実施【立ち会いをお願いします】
 - 屋内での分別作業(依頼者対応)作業困難な場合は、業者に依頼(別途作業料発生)
 - 適正処理のため下記の品目に分別
 - 可燃物 ●不燃物

※例えば

タンス、ベッド、ソファ、こたつ・こたつ板、大量の布団・障子・ふすま等の建具・畳・カーペット等をそのままの状態ですべて出させていただきます。

6. 処分費の積算方法

- ・可燃物処分費 10kg毎に120円
- ・不燃物処分費 10kg毎に370円
- ・収集運搬費 委託業者規定の額
- ・屋内作業費 実費(別途作業依頼をされた依頼者のみ)

お願い

ごみステーションの管理

事故防止のため、指定のカゴやごみが散乱しないようにするなど町民一人一人が心がけてください。

食品ロスの削減

「食品ロスとは」、食べられるのに捨てられてしまう食品のことです。使いきれぬ分だけ購入しましょう。また、食べ残しなどないように食べきれぬ分だけ作りましょう。

スプレー缶・カセットボンベなど

中身が残ったままだと収集車やごみ処理施設での引火や事故等につながります。**穴を開け、ガス抜き**してから出してください。事故防止のため、**穴開け作業は火の気のない風通しの良い屋外で行ってください。**

特定家電(テレビ、冷蔵(冷凍)庫、洗濯機、衣類乾燥機、エアコン)

購入先もしくは買い換え先の販売店で引き取ってもらうか、直接指定引取場所まで持ち込んでください。(別途、リサイクル料金が必要です)

ストーブ類の灯油の扱いについて

灯油の抜き取りが不十分なケースが増えています。オイルフィルターやオイルピンを取り外し、タンク底にたまっている灯油があれば、スポイトなどで抜き取りましょう。



パソコン(パソコン本体、ディスプレイ、キーボード、ハードディスクなどの周辺機器)

50cm未満の家庭用パソコンは小型破碎ごみとして収集します。(ノートパソコン、デスクトップ型問わず)
50cm以上のパソコンは、各製造業者の受付窓口へ直接申し込み、引き取りを依頼してください。

ストックヤード

●古紙置き場

古紙…[新聞紙・折り込み広告]、[本、雑誌類]、[ダンボール]、[牛乳パック類]ごとにそれぞれの場所に分別して出してください。(参考:公益財団法人古紙再生促進センター)

(※ 雑誌類…週刊誌、パンフレット、紙類、包装紙、はがきなど)

- ・ダイレクトメールなどのナイロン袋、金具やプラスチックを外してください。
- ・種類別に分別収集を行っています。ストックヤードへ持ち込まれた際は、所定の場所に置いてください。

古紙はその品質や特徴に応じてそれぞれの異なる紙の原料に使われています。

- 例えば、○新聞紙→新聞用紙やコピー用紙
- 雑紙(お菓子の箱や書籍)→段ボール箱
- 牛乳パック→トイレットペーパー



●大型家具

資源の再利用を目的とし、ストックヤードに大型家具の搬入日を設けています。

搬入日…原則毎月最終日曜日(IP告知端末にてお知らせします。)

搬入された家具類は、一定期間を定めてストックヤードに展示します。展示期間中の閲覧、引き取りは自由です。展示品は町ホームページでもご確認いただけます。

5月は赤十字運動月間です

赤十字の活動は皆さまのご支援によって支えられています。

日本赤十字社の前身である「博愛社」の創設月でもある5月を中心に、『赤十字運動月間』として、赤十字の理念や活動へのご理解とご協力を呼びかけています。

皆さまからお寄せいただいた活動資金は、発生が危惧されている大規模災害に備えた救援物資の備蓄や、救急法の講習をはじめとした赤十字の活動に活用させていただきます。

困っている人や苦しんでいる人々を救うために、赤十字の活動への参加やご支援をよろしくお願いいたします。

たくみの館企画展

「若桜町先人たちの遺作展Ⅱ～旧池田村地区～」 「小林玲子 写真・切り絵作品展」

「若桜町先人たちの遺作展Ⅱ」と題して、旧池田村地区出身の10名のみなさんの個性豊かな作品を展示します。これらの作品は、作者から生前に寄贈いただいたものや、ご遺族の方等からお借り



▲油彩画「氷ノ山初雪」
中田 忠雄 作

したもので、その種類も書道、油彩絵、仏画、写真、デザイン画等、様々です。この機会にぜひ先人たちの遺された多彩な作品をご覧ください。

また、2階展示室では屋堂羅在住の小林玲子さんの写真と切絵の作品展を同時開催します。

みなさまのお越しをお待ちしております。

【期 間】

令和2年5月16日(土)～6月14日(日)9時～17時

【休館日】

月曜日(月曜日が祝祭日の場合、その翌日)

【お問い合わせ】たくみの館

☎(82)0583 IP ☎9(82)0583

※コロナウイルスの影響により、予定を変更する場合がございます。

ひとり親家庭向けパソコン講座 (受講料無料)受講生募集

この事業は、鳥取県の委託を受けて鳥取県母子寡婦福祉連合会が実施しています。

ひとり親家庭の母・父及び寡婦の方のスキルアップを通じた就業支援が目的です。

受講料は無料ですが、テキスト代がかかります。無料の託児サービスもあり、小さなお子様連れも歓迎します。

一定の要件を満たす方には、受講旅費を支給します。

初級講座

【日程】6月～8月 平日20日間

【時間】18時30分～20時30分

【場所】鳥取市弓道場(鳥取市布勢)

【申込期限】5月中旬

中級講座

【日程】9月～11月頃 平日15日間

【時間】18時30分～20時30分

【場所】鳥取市弓道場(鳥取市布勢)

【申込期限】8月中旬

【募集方法】

所定の参加申込用紙に必要事項を記入し、FAX又は郵送でお申込みください。

【お申し込み・お問い合わせ】

一般財団法人鳥取県母子寡婦福祉連合会事務局
〒689-0201 鳥取市伏野1729-5

(鳥取県立福祉人材研修センター内)

☎0857(59)6344 ☎0857(59)6340

HP <http://www.tori-hitorioya.com/>

司法書士による「無料法律相談会」

【日時】5月19日(火)16時～18時 ※要予約

【場所】鳥取県立図書館 2階小研修室
(鳥取市尚徳町101)

【内容】相続／不動産登記／会社・法人登記／成年後見／多重債務 等

【その他】今後の社会状況を受け、中止にすることがありますので、ホームページまたは事務局にてご確認ください。

【お問い合わせ】

鳥取県司法書士会事務局 ☎0857(24)7024

要約筆記者養成講習会受講者募集

きこえない・きこえにくい人の意思疎通支援を行う要約筆記者を養成するため、次の日程で講習会が開催されます。

【日時】6月13日～11月28日（おおむね土曜日、全20回）10時～15時

【場所】鳥取県立福祉人材研修センター ほか

【内容】

①実技 ②聴覚障がい者福祉等に関する講義

【コース】手書きコース／パソコンコース

【受講料】3,000円（テキスト代別途）

【申込方法】郵送またはFAX、鳥取県聴覚障害者協会のホームページ申込フォームにてお申し込みください。

【申込締切】6月3日（水）必着

【お問い合わせ】

鳥取県西部聴覚障がい者センター

☎0859 (30) 3659 📠0859 (30) 3660



リファレンいなば

5月～6月に開催を予定していた催しは全て中止となりました。参加を予定されていた方にはご迷惑をおかけいたしますが、ご理解のほどよろしくお願いいたします。

【お問い合わせ】

リファレンいなば ☎0857 (59) 6026

※4月5日届出分まで

戸籍の窓口

山田町	山田町	金一封	香典返しとして若桜町社会福祉協議会へご寄付をいただきました。	ありがとうございます	上高野	山田町	ご冥福をお祈りします
塩谷	大石				厨子	塩谷	
浩二さん 母 律子さん	文子さん 母 絹代さん				賢一さん	律子さん	
					76歳	83歳	

行政書士無料相談

1【日時】5月9日（土）10時～15時

【場所】鳥取市立中央図書館 2階多目的ホール（鳥取市富安2丁目138-4）

【内容】相続・遺言／成年後見／帰化・在留許可等の手続きなど（行政書士対応）

2【日時】6月7日（日）10時～15時

【場所】鳥取市立気高図書館 2階会議室（鳥取市気高町北浜3丁目121-6）

【内容】相続・遺言／成年後見／農地転用／許認可申請／契約など（行政書士対応）

【その他】当日受付、先着順 ※今後の社会状況を受け、中止にする場合がありますので、ホームページまたは事務局にてご確認ください。

【お問い合わせ】

鳥取県行政書士会事務局 ☎0857(24)2744

職業訓練の受講生募集



ハローワークでは、求職者支援訓練の受講生を募集しています。

【訓練科】介護福祉士実務者研修科

【訓練概要】介護福祉士実務者研修資格を取得し、介護従事者としての視点と理念、専門的な知識・技能の習得。

【訓練期間】6月29日（月）～12月21日（月）

【場所】イングスジョブスクール（鳥取市千代水）

【募集人員】12名

【応募期限】6月15日（月）正午

【応募資格】就職を希望される方

【受講料】無料（テキスト代等は自己負担）

【お問い合わせ・お申し込み】ハローワーク鳥取 ☎0857 (23) 2021 (42#)

「因州若桜鬼っこまつり」実行委員募集

因州若桜鬼っこまつりの実行委員を募集します！イベントを盛り上げてくれる方、興味のある方、一緒に実行委員をしませんか？

【締め切り】5月11日（月）

【お申し込み・お問い合わせ】役場にぎわい創出課 ☎(82)2238 IP ☎9(82)2238 📠(82)0134

夏山シーズン到来!

日本200名山、関西100名山に選定される氷ノ山の夏山シーズンがいよいよスタート!

山頂は360度の展望で、晴れた日には日本海や大山まで見渡すことができます。

美しい新緑を楽しみながら登山にチャレンジしてみたいでしょうか。



※例年開催している山頂祭・記念登山等の催しは新型コロナウイルスの感染拡大を防止するため、中止することといたしました。楽しみにされていた皆さまには誠に申し訳ございませんが、ご理解いただきますようお願いいたします。

5月の行事予定



日付	行事名	時間	場所
5/12(火)	消費生活相談	9時～16時	ドリーミー
	法律相談	13時30分～16時	ドリーミー
5/14(木)	障がい者相談	9時30分～12時	ドリーミー
5/19(火)	消費生活相談	9時～16時	ドリーミー
5/21(木)	ゆはら温泉の日(入浴料半額)	10時～20時	ゆはら温泉
5/26(火)	消費生活相談	9時～16時	ドリーミー

※新型コロナウイルスの影響により、予定が変更となる場合があります。

人口と世帯数(対前月増減)

世帯 1,332世帯(-4)

人口 3,105人(-19)
男/1,474人(-13)
女/1,631人(-6)

住民基本台帳に記載された外国人を含む
(令和2年4月1日現在)

5月の税金・保険料

固定資産税(全期及び第1期)

納期限 | **6月1日(月)**

※たばこは若桜町内でお買い求めください。
(若桜町の税収となります)

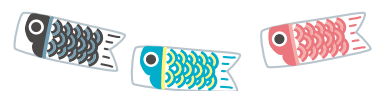

みんなで育てよう
若桜鉄道

編集・発行／若桜町役場 ふるさと創生課
〒680-0792 鳥取県八頭郡若桜町大字若桜801-5
☎0858(82)2231 FAX0858(82)0134

メールアドレス ホームページ
発行日 令和2年4月24日
E-mail furusato@town.wakasa.tottori.jp
URL http://www.town.wakasa.tottori.jp