

2020年

1

月号

広報

わかさ

みどり清流のまち「若桜」

祝 国道482号着米バイパス 開通

国道482号 着米バイパス開通式

Contents

- 02 新年のあいさつ
- 03 令和元年度全国町村監査委員協議会表彰受賞
20歳になつたら国民年金
- 06 若桜町未来ビジョン懇話会
- 08 新民生委員・児童委員、主任児童委員の委嘱
- 10 確定申告の準備はお早めだ
- 12 令和2年度償却資産の申告について
- 12 軽三輪・三輪の小型自動車の軽自動車税申告窓口の開設
- 13 若桜鉄道観光列車「若桜号」試乗車募集
- 14 地域おこし協力隊就任
- 16 検診(健診)を受けましょう!
- 17 さつぱを出したら要注意!!「低温やけど」と「冬の脱水」
- 26 さみの正しい分別のお願い
ヲミヨム付商品券の申請・購入はお済みですか?



新年のご挨拶



若桜町長 矢部 康樹

新年明けましておめでとうございませう。

町民の皆さまには輝かしい新年を健やかに迎えのことと、心からお慶び申し上げます。旧年中は、町政への温かいご支援とご協力を賜り厚くお礼申し上げます。

これからも、引き続き町民の皆さまの声を大切に、安全・安心で住みやすいまちづくりに一層努力してまいりたいと新年を迎え気持ちを新たにしているところでございます。

また、昨年也大変災害の多い年でした。全国各地で地震や台風、大雨による災害が発生しました。特に、関東東北地方を襲った台風19号・21号では、ライフラインにも影響が出るなど甚大な被害が出ております。いづれどこで、災害は発生するかわかりませんが、日頃からの備えや、情報確認、早期避難を心がけていただきたいと思います。

さて、昨年を振り返ってみますと、一番のニュースは、秋篠宮皇嗣同妃両殿下が来町されたことだと思えます。天皇陛下の御譲位が終わられ、5月1日には、平成から新たに『令和』という時代を迎え、最初の御公務が、鳥



▲秋篠宮皇嗣同妃両殿下御視察の様子

取県訪問でした。

一昨年の10月頃に、5月に秋篠宮皇嗣同妃両殿下が鳥取市に来られるというお話をお聞きし、何とか若桜町にお願いし、実現いたしました。

この日は、約1,200名あまりの皆さんにお集まりいただき、声援を送っていただきました。初めて若桜町に皇室をお迎えできたことは大変名誉なことであり、町民の皆さまにとっても忘れられない1日になったと思います。

また、5月には、国道482号線

米々香美町が開通、11月には巻米パイパスが開通いたしました。氷ノ山へのアクセスがよくなりましたので、スキー客などの観光客の増加を期待しております。

3月2日に観光列車『八頭号』がデビューし、今年の3月7日には『若桜号』がデビューいたします。併せて、水戸岡鋭治さんの講演会やポスター展を開催する予定です。

4月の『春色まつり』、8月の『花火大会』、10月の『鬼つこまつり』では町内外から多くの皆さまが、若桜鉄道もご利用いただきながら、来ていただくようになり、大変賑やかなイベントになりました。

子育て支援では、小中学生のリフトの無償化や通学定期助成額の増額などを行っております。通学定期助成については、町の要望により来年度から県の補助制度が制定されることになりました。

29工房で鹿肉の解体・販売を始めて5年が経過しました。今、鹿肉は都会では大変注目されており、若桜の鹿肉が西武百貨店や東武百貨店で売られ、ロテリアでもジビエバーガーとして販売されておりますので、お立ち寄りの際には食してみてください。

また、体や心の健康のためには、外出したり、みんなと話をしながら共に過ごすことが大切ですので、天気が悪くてもグラウンドゴルフや軽スポーツなどができるよう旧池田小学校体育館に人工芝を引きましたので、是非ご利用ください。

その他町道・林道の新設改良や林

業成長化推進モデル事業、有害鳥獣駆除対策、えごま等による農業振興、商工会と連携した特産品開発、国際交流事業、駅周辺整備、伝建による町並み保存、公共交通の確保など年間を通して様々な取り組みも行っております。

まだまだ、多くの課題が山積しておりますが、地域共生社会の中で、町民の皆さまが安全安心して暮らせるまちを創出していくためにも、一つひとつ課題解決に向けて取り組んでまいります。

今年は、八東駅の行き違い施設完成により往復5便の増便を行いますし、駅中改修や駅前施設の整備、林業成長化推進事業の推進、伝建による町並み保存、公共交通体系の見直し、子育て支援の充実、健康対策としてエゴマ活用によるモニタリング、町民の皆さまのために消費生活相談窓口を開設し、消費者行政の継続した取り組み、特産品の開発販売など、積極的に前向きにそして全力で取り組んでまいりますので、町民の皆さまからのより一層のご指導とご協力をお願い申し上げます。

今年は子年ということで、新しい仕事を始めるには絶好の機会ということですが、また、子年の人は、真面目でコツコツと働かれるとのことであり、若桜町も新たな気持ちで向かい、新しい施策も経常的な事業も真面目にコツコツ取り組んでいきたいと思えます。

町民の皆さまには、健康で笑顔で暮らせる素晴らしい年になりますことをお祈りし、新年のご挨拶といたします。

前監査委員藤原重明さんが 令和元年度全国町村監査委員協議会表彰を受賞

藤原前代表監査には、平成23年9月28日から令和元年9月27日までの8年間(2期)にわたり町の監査委員を務めていただき、監査事務を通じて町財政の効率的な運営と町政の発展に貢献された功績が認められ、今回の受賞となりました。

12月2日に矢部町長から表彰状を伝達し、藤原さんは「これまで監査を行ってきた議会選出の監査委員や関係機関の皆さまのご協力のおかげです」と受賞の喜びを話されていました。



▲藤原重明さん(左)

～新成人の皆さん～

20歳になったら国民年金

20歳以上60歳未満の自営業・アルバイト・学生・無職の方など、厚生年金や共済組合等加入していない方は、国民年金への加入が義務付けられています。

国民年金は老後に受給できる老齢年金だけでなく、けがや病気などで障がいを持ったときに受給できる障害年金や、一家の働き手を失ったときに困らないよう遺族が受給できる遺族年金など、万が一の場合に生活を保障する制度です。

以前は、20歳を迎えた際に国民年金への加入手続きが必要でしたが、令和元年10月から加入手続きが不要になりました。20歳を迎えた際に日本年金機構から、年金制度の案内や納付書、年金手帳等が送付されます。

●保険料の納付が困難な場合

- ・免除制度
本人、配偶者、世帯主それぞれの前年所得が一定額以下の場合に、保険料が全額免除または一部免除となる制度。
- ・納付猶予制度
学生でない50歳未満の方で、本人、配偶者の前年所得が一定額以下の場合に、国民年金保険料の納付が猶予される制度。
- ・学生納付特例制度
学生の方で、本人の前年所得が一定額以下の場合に、国民年金保険料の納付が猶予される制度。

国民年金のご相談・手続き等については、町民福祉課または鳥取年金事務所までお問い合わせください。

お問い合わせ

役場町民福祉課
鳥取年金事務所

☎(82)2233 IP ☎9(82)2232
☎0857(27)8311

11/17
日

令和元年度若桜町グラウンドゴルフ大会

八幡広場で令和元年度若桜町グラウンドゴルフ大会が開催され、総勢133名が参加されました。

当日は、各集落対抗の「団体の部」、個人打数で競う「個人の部」の二部門で競技を行い、団体の部優勝は農人町チーム、個人の部は杉本長利さん（加地）が優勝しました。

結果

（団体の部）

優 勝：農人町 209打（最少打数35）

準優勝：糸白見 216打（最少打数37）

第3位：根 安 217打（最少打数35）

（個人の部）

優 勝：杉本 長利（加 地）32打

準優勝：中田 俊男（根 安）35打

第3位：浅井 洋子（農人町）35打

※打数が同数の場合、最少打数・年齢の順に順位を決定



▲個人の部1位～3位：（左から）中田俊男さん、杉本長利さん、浅井洋子さん



▲団体優勝 農人町チーム

11/18
月

11/22
金

若桜鉄道沿線を花で彩る！

若桜駅を元気にする会がスイセンを植え付け



◀雑草を手際よくきれいに草刈り



▲少し大きめのガーデンジャイアント（スイセン）を植えました

若桜鉄道の沿線を花で彩り元気にしようと、若桜駅を元気にする会（木島儀弘会長）の皆さんが、スイセンの球根約600個を植えられました。

2年目の取り組みとなる今年は、昨年菜の花の種まきをした上高野から高野の約100mの鉄道沿線に、並行してスイセンを植え付け。春先には、スイセン・菜の花が続けて咲く予定で、花の見ごろがより長く続く予定です。

春には、鉄道の乗客や国道を走るドライバーの目を楽しませてくれることと期待しています。

11/21
木

わったいな!とっとり市2 in 箕面



▲若桜町の販売ブース

県と郵便局の連携協定に基づく鳥取県物産展わったいな!とっとり市2に参加しました。8月に引き続き2回目の開催で、天気にも恵まれ、箕面郵便局の会場は来場者でいっぱい。若桜町ブースでは焼さば寿司や、えごま油、鹿肉大和煮といった特産品に人気があり、観光PRも行いました。来場者からは「若桜にもぜひ行ってみたい」とうれしい言葉も。鳥取県東部1市3町がそれぞれ特色ある特産品を販売、食の都鳥取の魅力を存分にアピールするイベントでした。

11/23
土

親子ハッピーチャレンジ教室

▼もうすぐ完成です!



▲ドイツの国旗、分かるかな?



親子のつながりを深めることを目的として、「ドイツを知ってお菓子をつくろう」を開催しました。

当日は、鳥取市国際交流員のアンドレーコヴィッツ・マリーさんにお越しいただき、クイズをしながらドイツについて知ることができました。

クイズのあとは、いよいよお楽しみのお菓子作りです。ドイツでクリスマスの頃によく作られている、バニラクッキーをみんなで作りました。

材料を手でこねたあと、月のかたちを作り、オーブンで焼き上げました。部屋中にいい匂いがたちこめ、おいしいクッキーができました。

一緒に笑いケア体操をしませんか?

若桜町笑いクラブでは、毎月笑いケア体操を行っています。

日時 **1月30日(木)** 18時30分～20時

場所 **わかさあすなろ**

日時 **2月13日(木)** 13時30分～15時

場所 **若桜町公民館**

どなたでも無料で参加していただけます♪

▼イエ～イ!!



▲操り人形笑い



お問い合わせ | 若桜町笑いクラブ事務局 (若桜町保健センター内) ☎ (82) 2214 IP☎9 (82) 2214

若桜町

WAKASA MIRAI VISION Meeting

未来ビジョン懇話会

若桜町では人口減少をはじめとする地域課題に対して、地域の維持・存続、永住可能なまちづくりを実現するため、若桜町のまちの将来像を描く「若桜町未来ビジョン」の策定を進めています。

これまで、町民の方々と一緒に、まちの未来についての想いを話し合い、共有するための場として「若桜町未来ビジョン懇話会」を5回開催してきました。

第6回の懇話会以降も、より多くの町民の皆さまにご参加いただき、若桜町の未来を変えるアイデアを出し合う機会を継続開催していきます。ふるってご参加をお願いします。

どなたでも
ご参加できます！

お子様連れ歓迎
キッズスペースあり！

日時・会場

※ご都合にあわせて、ご参加ください！

(連続する内容です。可能であれば、ぜひすべての日程にご参加ください)

2020年	2020年	2020年
第6回	第7回	第8回
1月25日(土)	1月26日(日)	3月4日(水)
13:30~16:30	13:30~16:30	19:00~20:30

第6回懇話会

まちの将来像を描く

第7回懇話会

プロジェクトアイデアの検討

第8回懇話会

未来ビジョン(案)の確認

Vision 完成!!

会場：いずれも若桜町公民館（若桜町大字若桜757）

お申し込み方法

「若桜町未来ビジョン懇話会」は次のいずれかの方法でお申し込みください

◆メール [furusato@town.wakasa.tottori.jp]

メール本文に下記の①から⑥までの項目を記載のうえ、件名を「若桜町未来ビジョン懇話会 参加希望」として送信してください。

◆電話 [0858 - 82 - 2231]

電話口にて下記の①から⑥までの項目をお伝えください。

- ①氏名(ふりがな) ②年齢 ③住所 ④連絡先(メールアドレス・電話番号)
- ⑤参加日時(ご参加される日時をお知らせください)
- ⑥備考(参加にあたって配慮が必要な方はその旨をお知らせください)

第1回～第5回懇話会のプロセスと主なご意見

第1回

「若桜町未来ビジョン」の趣旨説明や懇話会メンバーの自己紹介を行いました。

第2回

3グループに分かれて、「若桜町の未来」について、フリートークの意見交換を行いました。

第3回

第2回までに出示された意見から3つのテーマに絞り、テーブルごとに意見交換を行いました。

テーマ1 | 移住定住 テーマ2 | 観光商工 テーマ3 | 若者活躍

第4回

学生発表とワークショップ形式の意見交換を行いました。

第5回

中間まとめと未来ビジョンの検討プロセスの確認を行いました。

未来ビジョンの策定に向けて

行政と町民で
意識共有、合意形成
しながら進めたい

話し合いだけでなく、
実践的で、動く取り
組みが良い

町民の危機意識や
意思統一が大切

人口構成を踏まえて、
持続可能な
未来のまちづくりを
考えたい

若桜で働いている人
宿外の人
若者の意見を
聞いて進めたい

若桜町の資源活用について

宿泊施設の
整備を進めたい

資源を活用して
特産品を開発し、
産業化に
つなげたい

若桜町の
今ある資源を
有効活用したい

若桜鉄道を
まちづくりで
積極的に
活用する

これからのまちづくりについて

シニア世代にも
配慮した
まちづくりを
進めたい

若桜への愛着を
育むことが大切

仕事がない環境のため
若者の起業を
応援するサポート
が必要

若桜学園の教育
プログラムを
ウリにしたい

若桜町に
住みたい人の
住宅供給が必要

主任児童委員

全国一斉改選が令和元年12月1日に行われ、同日付けで厚生労働大臣から民生委員・児童委員及び主任児童委員が委嘱されました。

委員の任期は令和4年11月30日までの3年間です。

身近な相談相手ですー

民生委員・児童委員

民生委員・児童委員とは

民生委員・児童委員は、厚生労働大臣から委嘱されたボランティアです。

担当する地域に暮らす身近な相談相手として、地域住民からの生活上の心配ごとや困りごと、医療や介護、子育ての不安などさまざまな相談に応じています。そしてその課題が解決できるよう、必要な支援へのつなぎ役になります。

また、地域の見守り役として高齢者や障がい者世帯、子どもたちの見守りを行っています。

各担当地域の民生委員・児童委員は左記の18名です。(順不同)

新町 武田恭二さん(再任)



山田町 山田和洋さん(再任)



上町 田中圭子さん(新任)



中町 多田悟さん(再任)



下町 錫木百合江さん(新任)



西町 長尾昭代さん(新任)



主任児童委員

主任児童委員とは

主任児童委員は、担当地域を持たず、町全域の子どもや子育て家庭への支援を専門に担当する民生委員・児童委員です。

児童福祉関係機関と担当地域の民生委員・児童委員の連絡役となつて、協力して活動を行います。主任児童委員は左記の2人です。(順不同)

(新任) 高橋智鶴さん



(再任) 坂口さとみさん



ひとりで悩まず相談してください

民生児童委員、主任児童委員は、地域と行政機関のパイプ役として、ボランティア精神をもって活動しています。

高齢者世帯や一人暮らしでお困りの方、お年寄りの介護が大変な方、障がいなどで日常生活が不自由な方、子育てでお悩みの方、やむを得ない事情で生活にお困りの方などは、気軽に相談ください。個人のプライバシーは堅く守られます。



民生委員・児童委員、 が決まりました -みなさんの-

	大谷高文さん (新任) 須澄、岩屋堂		長尾正重さん (再任) 来見野、諸鹿		岡部時広さん (再任) 若葉団地、大炊		福間敏博さん (新任) 西町
	村口眞一さん (新任) 吉川		川戸保さん (新任) 茗荷谷、菴米		坂本信子さん (再任) 浅井、屋堂羅		山根宏明さん (新任) 農人町、三倉
	平家まゆみさん (再任) 大野、小船、落折		岡崎敏江さん (新任) 岸野、糸白見、根安		藤原智子さん (新任) 寺所、馬場、内町 赤松、あかまつ団地		徳田考重さん (再任) 上高野、高野

民生委員・児童委員の功績を称え感謝状を贈呈

改選に伴い委員を退任された方へ、厚生労働大臣と鳥取県知事から感謝状が贈られました。

厚生労働大臣感謝状並びに鳥取県知事感謝状			
上 町	淵見 龍彦さん (6年)	西 町	松田 貴子さん (6年)
西 町	都宮 和美さん (6年)	農人町	菴井 美子さん (6年9ヶ月)
須 澄	杉内 成子さん (9年)	あかまつ団地	谷口 京子さん (6年)
鳥取県知事感謝状			
淵 見	植嶋 由美子さん (3年)	菴 米	前住 政行さん (3年)

()内は経験年数

はお早めに

所得税及び復興特別所得税の確定申告と町県民税の申告時期が近づいてきました。必要書類・領収書等を事前に整え、正しい申告を早めにお願ひします。

申告の相談・受付は

2月17日①～3月16日①

申告の日程・詳しくは広報わかさ2月号・IP告知端末等でお知らせします。

所得税及び復興特別所得税（確定申告が必要な人）

■給与所得がある人

次のいずれかに該当する人は、確定申告が必要です。

- ①給与収入が2,000万円を超える人
- ②給与を1カ所から受けていて、給与所得・退職所得以外の所得合計額が20万円を超える人
- ③2カ所以上から給与をもらい、主たる給与以外の給与収入金額と、各種の所得金額（給与所得・退職所得以外の所得金額）の合計額が20万円を超える人

■給与所得以外の人

平成31年（令和元年）中に事業所得（農業・営業などによる所得）があった人、不動産所得（地代・家賃など）のあった人、土地や建物などを譲渡した人などで、所得の合計額が扶養控除・基礎控除、その他の所得控除の合計額よりも多い人などは必ず申告してください。

■所得税及び復興特別所得税の還付

平成31年（令和元年）の中途に退職し、再就職していない人や、多額の医療費を支払った人（医療費控除）、住宅の取得や一定の増改築のために銀行などから借りた借入金残高がある人（住宅借入金特別控除）などは確定申告をすると源泉徴収された税金が還付されることがあります。

町県民税

令和2年1月1日現在、若桜町に住所がある人は、3月16日までに町県民税の申告書を提出しなければなりません。この申告書は、国民健康保険税・後期高齢者医療保険料の軽減措置・介護保険料・保育料などの判定や所得証明などの資料になりますので、収入がない人・扶養家族になっている人も必ず期限内に申告してください。

ただし、所得税及び復興特別所得税の確定申告をした人、年末調整をした給与以外の所得がない人などは申告の必要がありません。

申告に必要なもの

- ①申告される人の本人確認書類（マイナンバーカード等）
※詳細は、確定申告にあたっての重要なお知らせへ
- ②申告される人の印鑑
- ③生命保険料・地震保険料などの控除を受ける人は保険料の支払証明書
- ④国民年金保険料の支払額の確認できるもの（社会保険料控除証明書等）
- ⑤源泉徴収票・支払年金額が確認できる証明書
- ⑥医療費控除を受ける人は支払った医療費、保険などで補てんされる金額等を記載した明細書（※）または医療費通知書など
- ⑦還付申告の場合は申告する人の金融機関の口座番号のわかるもの
- ⑧事業所得（農業・営業）・不動産所得等のある人は収入・支出明細書・帳簿・領収書など（※）
- ⑨寄附金控除を受ける方は、寄附した団体から受けた受領証など

お問い合わせ

役場税務課

☎(82)2234 IP ☎9(82)2234

確定申告の準備

確定申告にあたっての重要なお知らせ

- ※社会保険・税番号（マイナンバー）制度の導入により、確定申告書等の提出の際には、「マイナンバーの記載」+「本人確認書類の提示または写しの添付」が必要となっています。
- ※医療費控除を受ける人は、平成29年分の確定申告から、領収書の提出の代わりに“医療費控除の明細書（またはセルフメディケーション税制の明細書）”または“医療保険者から交付を受けた医療費通知書”の添付が必要となりました。事前に医療機関別・個人別に領収書等を区別して計算し、明細書を記載してください。
- （注）平成29年分から平成31年（令和元年）分までは、医療費の領収書の添付または提示によることもできます。
- ※農業所得の申告をされる人は、必要経費をそれぞれ分類して計算し、収支内訳書を記載してください。
- 営業・譲渡所得・山林所得の簡易な申告は若桜町の会場でも受け付けますので、該当地区の受付日にお越しください。それ以外の方は鳥取税務署の開設する会場で申告してください。
 - 平成30年分以降の配偶者控除及び配偶者特別控除の取り扱いが変更となっていますのでご注意ください。
 - ① 給与所得者の合計所得金額が1,000万円を超える場合には、配偶者控除の適用が受けられません。
 - ② 配偶者特別控除について、対象となる配偶者の合計所得金額が38万円超123万円以下とされました。注）その他、扶養控除等について、対象となる者の所得（所得超過）にもご注意ください。
 - 税務署が発送していたプレプリント申告書は、平成29年度から送付されていませんのでご注意ください。希望される場合は、次の方法で入手してください。
 - ① 国税庁ホームページに掲載されている申告書等の各種様式を自宅等のパソコンからダウンロードする。
 - ② 申告書等の各種用紙は、税務署、地方団体等に備え付けているので、ご自分で取りに来ていただく。
 - ③ 納税者から税務署に送付を依頼する電話連絡をすれば、税務署から個別に郵送します。
 - 国税庁ホームページ（www.e-tax.nta.go.jp）e-Taxでの確定申告が便利ですのでご利用ください。

たくみの館企画展

「若桜町先人たちの遺作展Ⅰ～旧若桜町地区～」 「花と地蔵と絵の3人展～しあわせはあなたの傍らに～」

「若桜町先人たちの遺作展」と題して、これまでたくみの館に寄贈いただいた作品を展示します。旧若桜町地区と旧池田村地区の2回に分けて開催し、今回の旧若桜町地区の展示では、長砂出身で油絵や水彩画に親しまれた鳥越信さんの作品などを展示します。

また、2階展示室では、高野在住の川上巧さんが作製されたいやし地蔵などの作品を展示する「花と地蔵と絵の3人展～しあわせはあなたの傍らに～」も同時開催します。

多くの皆さまのお越しをお待ちしています。

【期間】

1月11日(土)～2月24日(月) 9時～17時

【休館日】

月曜日(月曜日が祝祭日の場合、その翌日)



▲鳥越信 作「麒麟獅子出御」

令和2年度の 償却資産(固定資産税)の申告時期になりました

償却資産とは

土地や家屋以外の事業の用に供することができる資産(構築物・機械及び設備・運搬具・工具及び備品など)で、その減価償却費が法人税法または所得税法の規定による所得の計算上、損金または必要な経費に算入されるものをいいます。

申告書の提出期限などは

■ 提出期限

令和2年1月31日(金)

■ 提出先 役場税務課

■ 申告する必要がある方は

若桜町内に令和2年1月1日現在で償却資産を所有し、事業を営んでいる法人や個人です。課税にならないと思われる場合や増減がない場合でも、必ず申告をお願いします。前年に廃業された方、事業を行っていても償却資産をお持ちでない方は、その旨を申告書の備考欄に記入して提出してください。

■ 申告方法は

申告すべき資産があり昨年度申告された方には、申告書を12月中旬頃に郵送しています。償却資産の種類、数量、所得時期、所得価額、耐用年数などを申告してください。

また、インターネットによる電子申告(エルタックス)もご利用いただけます。詳しい内容や手続きにつきましては、エルタックスホームページをご覧ください。

新規で事業を始められた方や未申告であった方などは、役場税務課にお問い合わせください。

■ 申告にあたっての注意点

平成28年度の申告から、マイナンバー(個人番号または法人番号)の記載が必要となりました。償却資産申告書への記入をお願いします。

お問い合わせ | 役場税務課 ☎(82)2234 IP ☎9(82)2234

鳥取県内市町村からのお知らせ

軽二輪・二輪の小型自動車の 軽自動車税申告窓口を開設します

令和2年1月6日(月)から、軽二輪・二輪の小型自動車の軽自動車税申告書は、下記窓口に提出していただきますようお願いします。

また、その際は正確な軽自動車税業務を行うため、軽自動車届出済証または自動車検査証のコピーを取らせていただきますので、ご理解とご協力をいただきますようお願いします。

■ 軽二輪・二輪の小型自動車の軽自動車税申告窓口

▽ 申告対象

- ・軽二輪(総排気量125ccを超え250cc以下のバイク)
- ・二輪の小型自動車(総排気量250ccを超えるバイク)

※他県から転入された場合の転出元市区町村への軽自動車税廃車申告は取り扱いいたしません

▽ 場 所

鳥取市丸山町233番地 11番窓口
鳥取県自動車整備振興会建物内(鳥取運輸支局隣り)



受付開始日

令和2年1月6日(月)

お問い合わせ | 役場税務課 ☎(82)2234 IP ☎9(82)2234

若桜鉄道観光列車「若桜号」 試乗者募集!!

令和2年3月7日(土)に運行開始する若桜鉄道観光列車第3弾「若桜号」に一足早くご乗車いただける試乗会を開催します。

試乗者の募集を行いますので、ふるってご応募ください。

また、車両内覧会も同日開催します。皆さまのご来場をお待ちしております。



開催日 令和2年3月6日(金)

行程 コース① 若桜駅 9:30 発 → 郡家駅 10:00 着 (若桜駅改札前 9:15 集合)

※お帰りは郡家発 10:07 若桜行の列車にご乗車いただけます。

コース② 郡家駅 10:45 発 → 若桜駅 11:15 着 (郡家駅改札前 10:30 集合)

※お帰りは若桜発 11:23 鳥取行の列車にご乗車いただけます。

募集人員 各コース 60名 ※各コースとも応募者多数の場合は抽選とさせていただきます。

参加費 無料

若桜鉄道観光列車「若桜号」試乗会 募集要項

応募方法 郵便往復はがきの各面に必要事項を明記のうえ、下記の応募先まで郵送してください。

応募先 〒680-0493 (住所不要)

若桜鉄道運行対策室 観光列車「若桜号」試乗会係 宛

応募締切 1月31日(金) 消印有効

結果通知 応募者多数の場合は抽選のうえ当選・落選の結果を2月中旬頃に発送します。

参加特典 若桜鉄道1日フリー乗車券・若桜号グッズ

*郵便往復はがき以外でのご応募は受付できませんので、ご注意ください。

*1回の応募につき2名様(代表者の方を含む)まで応募できます。

*小学生以上のお子様からご応募いただけます。ただし、保護者の方の同伴が必要です。

*座席の指定はできませんので、あらかじめご了承ください。

*ご応募の際にいただいた個人情報は、本試乗会に関する連絡以外の目的で使用いたしません。

郵便はがき		往信
6800493		
観光列車「若桜号」試乗会係 宛	※何も記入しないでください。	
宛		
郵便はがき		返信
①返信先の郵便番号		
③返信先宛名 (代表者の氏名)	②返信先住所	
	①代表者の ・郵便番号・住所 ・氏名(ふりがな) ・年齢 ・電話番号 ・ご希望のコース	
	②同伴者の ・氏名(ふりがな) ・年齢	
	(1枚のはがきで2名まで)	



車両内覧会を同時開催します

時間 11:30 ~ 16:00

※途中、車両入換作業により見学いただけない時間帯があります。

場所 若桜駅

料金 無料

定員 なし (どなたでも見学いただけます)

*時間内はいつでも自由に見学することができます。

*小学生以下のお子様は、必ず保護者の方の付き添いをお願いします。

*駐車場のご用意はありませんので、公共交通機関をご利用ください。

お問い合わせ | 役場ふるさと創生課 ☎(82)2231

地域おこし協力隊

森 晃平さん 就任！

11月18日(月)、農業振興に係る支援の地域おこし協力隊として、森晃平さんが就任されました。

森さんは、若桜町が持つ魅力に触れながら生活し、一枚の田畑からその魅力を一人でも多くの人に伝えていきたいとの思いを持って、このたびの就任となりました。

森さんは以前、約100アールの水稻を7年間作られており、その経験をエゴマ栽培へ活かして生産に取り組みたいと、意気込まれていました。

今後はエゴマ搾油施設の支援をしていただきながら、農業振興に係る活動に取り組む予定です。町民の皆さまの応援もよろしくお願いいたします。



▲矢部町長から辞令を受ける森さん(左)

第21回 地域おこし協力隊レポート

自然が醸す、 若桜町産天然醸造味噌

地域おこし協力隊に就任して2年半が過ぎ、残りも半年を切りました。またお店の方も開業して1年を迎え、町内の方をはじめ多くの方にご来店頂き、本当にありがとうございます。これもひとえにいつも支えてくれる近隣の方や町内の皆さまのおかげだと思っております。

お店の名前にも使っていて味噌造りにおいて最も意識している言葉があります。それは『自然が醸す』という言葉。あくまでも僕は発酵の手助けをしている。あとは移り変わる季節を通して酵母、カビ、細菌たちの微生物が重なり合い、絶妙な味に醸してくれま。この目に見えない彼らの力こそ、若桜町でしか出せない味を作ってくれています。また若桜町の冬が寒いおかげで味に旨みが深まり、夏は暑いおかげで酵母の活性化が促され香りが引き立ちます。一見住むうえで過酷な環境に思えますけれど、若桜町は日本の魅力である四

季を肌で感じられ、またそれが味噌の熟成にとっても良い環境です。原料に関しても、氷ノ山からは良質な天然水が採れ、それによって育まれる若桜のお米は甘味があって味噌との相性も良いです。大豆も少しずつですけれど、作ってくれる農家が増えてきました。

こうした若桜の自然の恵みから、ここでしかできない味噌を造り、その美味しさを伝えていくのが若桜を好きになった一町民としての役割だと思っています。その為にも恥じないような味噌造りにこれから邁進していきたいと思っています。



ふじわら けいじ
藤原 啓司
(山田町)

農地法(昭和27年7月法律第229号)第3条の3第1項の規定により、相続等により農地を取得したときには、農業委員会にその旨の届出をすることになっています。

(届出が必要な方)

農地法の許可を要せずに農地の権利を取得した方

- ・相続(遺産分割、包括遺贈を含む)
- ・時効取得(20年間、第3者所有の農地を占有し続ける)

(届出について)

- ・農業委員会窓口にて届出書を配布します。届出書に必要事項を記載し、提出してください。
- ・この届出は、農業委員会が農地の権利移動を把握するためのものです。(権利取得の効力を発生させるものではありません。)所有権移転登記に代わるものではないため、法務局での登記が別途必要になります。

12月17日(火)に農業委員会定例会を開催しました。

審議事項

- ・農地利用配分計画案
- ・非農地証明申請

1件

1件

お問い合わせ

農業委員会事務局

☎(82)2239

IP ☎9(82)2236

若桜町がんばる地域プラン

～清流で育つ米と健康をはぐくむエゴマで元気な町づくり～

がんばる地域プランとは、若桜町の農業生産を維持・拡大し、農地を次世代につなぐため、米の生産で田を、エゴマの生産で畑を守ることを基本とした各種施策の実行計画です。

■若桜米の直販体制の整備に向けて

若桜町の農地は中山間地特有の狭小で不利な条件から、農業経営規模は零細なうえ、過疎化と高齢化による農業従事者の減少、減収、鳥害被害などから生産意欲が低下し、耕作放棄地や遊休農地の発生や生産縮小が心配されます。町の主要作物である水稻においても米の生産者組織は大規模なものがなく、栽培方法も統一されない中で、米生産を維持していくための販路開拓においても品質の高位安定化やこだわりの米づくりを推進していく必要があります。

こうした中で、米の周年出荷体制を整えるため、新たな米穀乾燥調製・精米施設を整備し、生産者独自の販路開拓や周年的な有利販売を目指す取組を強力に後押し、生産者や担い手を確保しつつ農地の維持・保全を図っていくこととしています。

<若桜町農産物処理加工施設(精米加工施設)の工事概要>

建屋新築工事：鉄骨造平屋建1棟(延べ床面積 627.7㎡)

施工業者：こおげ建設株式会社

プラント工事：乾燥機6台(60石×2台、31石・28石・25石・22石×各1台)・精米機1台・粳摺機、粒選別機、色彩選別機など

施工業者：ヤンマーアグリジャパン株式会社

お問い合わせ

役場農林建設課

☎(82)2239

IP ☎9(82)2236

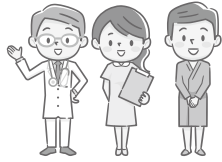

まだ受けておられない皆さん、今年度最後です！

検診(健診)を受けましょう！

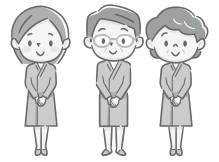

今年度、国保特定健診・健康診査・がん検診をまだ受けておられない方に1月上旬に再通知します。集団健診・個別健診どちらか選んで受けることができます。まだ受けておられない方はぜひこの機会に健診を受けて、早期発見・早期治療につなげましょう。

集 団

日 時	場 所	内 容
令和2年1月30日(木) 8時30分～10時 受付 ※セット検診	保健センター	特定健診・健康診査 肝臓超音波検査 胃・肺・大腸・乳・子宮がん
令和2年2月9日(日) 8時30分～10時 受付 ※がん検診のみ	保健センター	胃・肺・大腸・乳・子宮がん

※子宮がん検診は9時から開始となります。(検診の受付は8時30分～)

※受診者が多い場合は検診日当日に人数制限をする場合があります。

※1月30日(木)のセット検診は混雑が予想されます。

がん検診のみ受診される方は2月9日(日)に受けられることをお勧めします。

特定健診・健康診査を受診される方へ…

肝臓超音波検診も実施します！



日時：1月30日(木) 定員20名 ※要予約

1月の再通知が届いた方で、昨年度肝臓超音波検査を受けておられない方が対象です。

希望される方は事前に申し込みが必要ですので、保健センターまでご連絡ください。

特定健診・健康診査とセットですので肝臓超音波検査のみを受けることはできません。

個 別

受診券の期限：2月末まで

※受診可能な医療機関は6月の通知に医療機関一覧を同封しております。

特定健診 (40歳～74歳)

医療機関：わかさ生協診療所
若桜柿坂医院
町外指定医療機関

持ち物：特定健診受診券
保険証

健康診査 (75歳以上)

医療機関：わかさ生協診療所
若桜柿坂医院

持ち物：健康診査受診券
保険証

がん検診

医療機関：わかさ生協診療所
若桜柿坂医院
町外指定医療機関
(町外は胃・乳・子宮がんのみ)

持ち物：受診票

※町外での受診を希望される場合は事前に保健センターで町外用の受診票を受け取って受診してください。

お問い合わせ

若桜町保健センター ☎(82)2214 IP ☎9(82)2214

“こたつ”を出したら要注意！ 「低温やけど」と「冬の脱水」

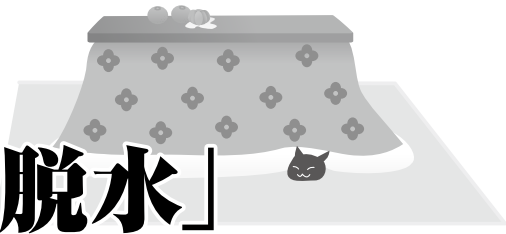

寒い冬に嬉しいのが暖かい“こたつ”です。こたつに入って暖まると、気持ちよくなって、ついついそのまま眠ってしまうこともあると思いますが、思わぬ危険も潜んでいます。

低温やけどにご用心！

(こたつ、湯たんぽ、電気あんか、ホットカーペットなど)

低温やけどは心地よく感じる程度の暖かさのものが長時間、皮膚に触れることなどが原因で起こります。普通のやけどと違って、痛みが少なく、水ぶくれにもなりにくいので、一見軽く見えますが、傷が深くなり、重症化しやすいのが特徴です。

低温やけど予防

- ・こたつに入るときはヒーター部分の真上や真下に足を置かない
- ・湯たんぽや電気あんかに足を乗せたり、触れた状態で眠らない
- ・ホットカーペットの上で眠らない(44℃の場合3～4時間で低温やけどになります)

冬にも多い！脱水症状

冬は空気の乾燥に加え、夏場より水分摂取量が減りやすいため、脱水症状を起こしやすい季節です。乾燥した中で、こたつやストーブなどで長時間暖まっていると、いつの間にか脱水を起こしてしまいます。特に高齢者や乳幼児は注意が必要です。

冬場の脱水予防

- ・加湿器などで部屋の乾燥を防ぐ(感染症予防にも効果的)
- ・意識して水分を摂る(目安は1時間にコップ一杯程度)
- ・暖房やエアコンを使う場合は適度に換気する(目安は1時間おき)

高齢者に関する相談は

若桜町包括支援センター ☎(82)2209 IP ☎9(82)2209



第23回

説明会での質問・回答について③

前回に引き続き説明会で出た質問や意見のうち、今後の事業の進め方についてご紹介します。

Q 事業自体は何年計画で進めていくのか？

A 伝建地区選定と整備は半永久的に続くものです。他の伝建地区では整備が進んで町並みが変わってきたと感じるのは5～10年後と聞いています。

Q 保存範囲と保存活用計画はいつ決まるのか？

A 宿内の皆さんへの事業の浸透を十分に行ったうえで範囲と計画を告示します。

Q 伝建事業は何のための、誰のための事業なのか。観光と町並み保存どちらが主か？

A 宿内の町並みは文化財としての価値や魅力があると専門の調査機関から評価されています。居住環境と町並みを守りながら、外部の方に魅力を知ってもらうことができると考えています。



▲店舗に整備された特定物件(倉吉)

【意見等】
・多くの方に説明会に参加してもらうためには工夫が必要。文書で回覧するだけでは人は集まらない。
・範囲内の住民は当然だが、範囲外の住民への説明も必要だと感じる。説明が不十分だと範囲内に補助が出ることに不満が出る可能性もある。
・地区住民の熱、気運を高めていくことが必要である。行政だけで進めるのは良くない。

わかさ生涯学習情報館 ☎(82)6860 IP☎9(82)6860 ㊟(82)6861



あけまして



おめでとうございます

昨年は情報館をご利用いただき、ありがとうございました。
本年も皆さまのご希望に添えるよう、職員一同気持ちを新たに取組んでまいります。
本年もよろしくお願いいたします。

新年は1月4日(土)から開館しております。

🍡 お年玉(雑誌付録)をお配りします 🍡

4日に本の貸出をされた方に、先着で情報館よりお年玉をお配りします。ぜひお越しください。
本年も皆様のご利用をお待ちしています。

蔵書点検による休館のお知らせ

1月28日(火)～2月2日(日)まで、蔵書点検のため休館いたします。休館中の本の返却はブックポストへお願いいたします。

おはなし会・音読教室

参加は無料です。若桜町健康ポイント事業対象イベントです。スタンプカードをご持参ください。

● **乳幼児対象おはなし会**
(読み聞かせグループ「もこもこ」)

【日時】1月16日(木) 10時30分から
【場所】情報館ブレイルーム

● **脳を元気にしよう「音読教室」**
(情報館館長)

【日時】1月17日(金) 14時から
【場所】情報館会議室

ほんのひろば カレンダー

1月						
日	月	火	水	木	金	土
			1	2	3	4
5	6	7	8	9	10	11
12	13	14	15	16	17	18
19	20	21	22	23	24	25
26	27	28	29	30	31	

2月						
日	月	火	水	木	金	土
						1
2	3	4	5	6	7	8
9	10	11	12	13	14	15
16	17	18	19	20	21	22
23	24	25	26	27	28	29

「本の巡回便 ムーブブック」

【第1・3火曜日】 諸鹿・菴米 方面
【第2・4火曜日】 吉川・落折 方面

移動図書館車を運行しています。宿内でも巡回します。新しく巡回を希望される集落は情報館までご連絡ください。(個人及び事業所でも可)

【貸出冊数と期間】 1人5冊まで、2週間 【開館時間】 10時～18時

【休館日】 毎週月曜日・祝日・毎月最終木曜日・年末年始

利用者カードの申し込み(無料)で、どなたでもご利用いただけます。

新 着 図 書

2019.11.30まで

文 学		そ の 他	
・ 逃避行	小杉 健治	・ ベニシアと正、人生の秋に	梶山 正
・ 1の悲劇	米澤 穂信	・ いのちの終いかた	下村 幸子
・ 不審者	伊岡 瞬	・ よかれとやってやったのに	清田 隆之
・ カッコウの微笑み	福田 和代	・ 麴	真藤 舞衣子
・ 人間	又吉 直樹	・ スコーン大好き！	古関 由美
・ 祝祭と予感	恩田 陸	・ 親に寄り添う、実家のちょうどいい片づけ	E m i
・ 廃墟の白墨	遠田 潤子	ヤングアダルト	
・ 菊花の仇討ち	梶 よう子	・ 97歳の悩み相談	瀬戸内 寂聴
・ また明日	群 ようこ	児 童 書	
・ ノワールをまとう女	神護 かずみ	・ 失敗図鑑	大野 正人
・ 名残の花	澤田 瞳子	・ こども六法	山崎 聡一郎
・ 競歩王	額賀 滯	・ オバケはあの子の中にいる！	富安 陽子
・ まよい道	佐伯 泰英	絵 本	
・ 奔る男	堂場 瞬一	・ ひとりでおとまり	まるやま あやこ
・ 黙秘犯	翔田 寛	・ やぎのグッドウィン	ドン フリーマン
・ 大江戸少女カゲキ団	中島 要	・ ムーミントロールと金のはっぱ	トーベ ヤンソン
・ 空から森が降ってくる	小出鞠 るい	郷 土	
・ 大人の流儀 9	伊集院 静	・ 日野町誌 続編	日野町

★この他にもたくさん入ってきていますので、当館新刊コーナーをご覧ください。

氷ノ山から

⑩ ジオラマ展示について

響の森は氷ノ山のビジターセンターとして、様々な展示手法で氷ノ山の自然を紹介、解説しています。その中で最大の展示物をご存知「森のジオラマ」です。氷ノ山のブナの森を動植物のレプリカ（複製品）やはく製等で再現しています。登山や自然散策の事前学習や事後のふりかえりに良いですし、実際にはあまり見ることができない動物の様子を実感してもらえ展示です。

響の森は開館から20年が経っていますが、ジオラマは今でもリアルな氷ノ山を感じることが出来る展示です。ぜひじっくりとご覧ください。

響の森は開館から20年が経っていますが、ジオラマは今でもリアルな氷ノ山を感じることが出来る展示です。ぜひじっくりとご覧ください。

氷ノ山自然ふれあい館 響の森
自然解説専門員 高橋宏



▲ 森の中にいるかのようなジオラマ展示

公民館ひろば

【回】ものづくり・体験講座

そば打ち体験会レポート

10月5日(土)、吉川の「寄来屋」で「吉川Y.Y.C」の皆さんに指導していただき、そば打ち体験会に参加しました。

そば打ちは水回しがとても重要です。最後は数滴単位で調整をされるのを、目を皿のようにして見ていましたが、まったくわかりません。どうにか薄く延ばしてマッチ棒くらいの細さに切り、そば打ちを終えました。



▲先生「麺はマッチ棒くらいの細さに切ってください」



▲私(マッチ棒くらいの長さに切ってます)

打ったそばはお持ち帰り用で、お昼は、Y.Y.Cで打ってもらったそばと炊き込みご飯をいただきました。そばは、打ちたて、ゆでたて、といわれていますが、よく冷えたつゆにつけていただくザルそばは、のど越しがよくまさに絶品です。早く、自分で打ったそばを持ち帰って食べるのが楽しみです。

(公民館F)

【回】ジャンボ巻きずしを作ろう!

若桜町公民館・わかさ生涯学習情報館共催事業
(兼第3回ナティキッズクラブ事業)

11月10日(日)、総勢30名がジャンボ巻きずしづくりに挑戦しました。

子どもたちは、情報館で読み聞かせを楽しんだあと、10メートルオーバーの巻きずしをつくるために、作業台の前に整列して、わくわくしながら待ち構えます。

まずは、のりを一枚一枚くっつけ、巨大なのをつくり、すし飯を広げ、順番に具材を乗せていきます。

端から順に見ていくと、部分ごとに具が多かったり、少なかったり、すし飯が均等に広がっている場所があれば、逆に月面のクレーターのようにポコポコになっている場所もあり、それぞれ個性があって、楽しみなが作業をしているのが伝わってきます。

最後は「せーのー」のかけ声で、一斉に巻きずしを巻いて、形を整え、持ち上げたところで記念撮影をしました。途中で、中身が飛び出して緊急手術が必要な場面もありましたが見事に10メートル50センチ

のジャンボ巻きずしづくりに成功しました。

食生活改善推進員さんをはじめ、ご協力いただいた皆さま、ありがとうございました。



▲具材のバランスは大丈夫?



▲読み聞かせの様子



▲ジャンボ巻きずし完成!

第7回若桜氷ノ山寿大学

第14回寿杯グラウンドゴルフ大会

10月17日(木)絶好の秋晴れの下、第14回寿杯グラウンドゴルフ大会を八幡広場で開催しました。

当日は、29名が参加し、熱戦を繰り広げました。

日頃の練習の成果を存分に発揮され、6名の方がホールインワンをされました。

優勝は、浅井直實さんで、2位に4打差をつける完勝でした。

元気にグラウンドゴルフを楽しみながら交流が深まった一日となりました。



▲緊張感の高まる開会式



▲ナイスショット

【結果】

優勝	浅井直實さん	38打
準優勝	澤田 明さん	42打
3位	川戸敏子さん	42打
4位	杉内成子さん	42打
5位	山根幸吉さん	43打

(2位〜4位は年齢順による)

●ホールインワン賞

宮本澤子さん	浅井菊栄さん
藤田好子さん	藪田みさ子さん
山根幸吉さん	浅井直實さん

【味噌作り体験会】のお知らせ



日時 1月25日(土) 午前10時~12時

場所 若桜味工房 **参加費** 1,350円 **定員** 10名

※詳しくは今月号の折込みチラシをご覧ください。

郷土文芸

(敬称略)

川柳

(さくら吟社)

酒のない世に住んでいる夢を見た
猫ブーム猫にその気はないらしい
紅葉のコントラストは過疎の村
百歳の時代ポツポツ暮らす日々
薬より好きなこととして元氣出す
一枚のハガキで元氣取り戻す
月の夜は一人淋しく彼ののぶ
そうかなあその気にさせるほめ言葉
淋しさに今日がなかなか終わらない
世話好きが笑い袋を開けに来る
子が巣立ち空き部屋ふえて古い二人
頭上からにくい鳥がミーティング
秋淋しなどと謡って賑やかす
別れの歌しんみり歌い淋しがる
友消えて心淋しい年の暮れ
これプラダこれはヴィトンと友の顔
髪の毛が淋しくなってアデランス
私も猫も日だまり探してる
(会員外投句)

向かい風受けて女が強くなる
天も地も人も空気もなる令和
温暖化僕たちの手で防ごうよ

俳句

(鶴尾句会)

点灯に浮き立つ庭の紅葉かな
一生の秋の最中のころならん
ゴッホ展文化の秋や人の波
秋深し八十路の母の針仕事
見上げると色鮮やかなもみじかな

岡崎彰夫 岡崎彰夫 岡崎彰夫 門村千代 門村千代 門村千代 川上 巧 川上 巧 川上 巧 君野和子 君野和子 君野和子 車井信恵 車井信恵 車井信恵 中田房江 中田房江 中田房江 福田瑛子 福田瑛子 福田瑛子 矢部節子 矢部節子 矢部節子 山本延子 山本延子 山本延子 大原桜子 大原桜子 大原桜子 田村はると 田村はると 田村はると 西尾青雨 西尾青雨 西尾青雨 福田環子 福田環子 福田環子 中尾陽子 中尾陽子 中尾陽子 茗荷恵子 茗荷恵子 茗荷恵子 圓井節美 圓井節美 圓井節美

子育て支援センター 遊びば

音楽を一緒に楽しもう

親子で素敵な音楽を聴きました。上川さんと宇野さんをお招きし、歌や絵本そしてピアノ演奏。次々と流れ出てくる音楽に子どもも大人も夢中になって聞いていました。子どもたちも知っているまつぼっくりやどんぐりころころなど一緒に歌って楽しみました。



▲はらぺこあおむしの大型絵本を使って…



▲ずんずん ずんずん 言葉と共に太鼓を使って



▲♪“あ〜がりめ さ〜がりめ” お母さんと一緒に楽しみました



▲ピアノ演奏では連弾でキューピー3分クッキングでおなじみの“おもちゃの兵隊”を聴きました

ママサークル 1/22(水)

時間:9時30分~11時 場所:遊びば
子育て中の方ならどなたでも参加をお待ちしています

1月の予定

月	火	水	木	金	備考
		1	2	3	
		元日			★大きさ調べ 身長・体重を計測します
6	7	8	9	10	★お誕生会 毎月お誕生月のお友だちをお祝いします
なかよし遊び	なかよし遊び	なかよし遊び	お誕生会 みなでお祝いしましょう	なかよし遊び	★絵本の読み聞かせ 情報館に移動してお話を聞きます
13	14	15	16	17	★おもちゃづくり 身近なものでおもちゃ作りをします
成人の日	お正月遊び	大きさ調べ 身長・体重を計測しましょう	絵本の読み聞かせ 10時30分~ (情報館へ移動)	なかよし遊び	★持ち物 お茶 雪で遊べる用意を! 必要と思われるもの
20	21	22	23	24	
なかよし遊び	おもちゃを作ろう	なかよし遊び	なかよし遊び	なかよし遊び	
27	28	29	30	31	
なかよし遊び	なかよし遊び	雪で遊ぼう	なかよし遊び	なかよし遊び	

随時、子育て相談も受け付けています。妊婦さんもお待ちしています。

お問い合わせ | わかさこども園 ☎(82)0011 IP ☎9(82)0011



明けましておめでとうございます

昨年中は、ふれあい交流センターの取り組みに対して、皆さまのご協力をいただき誠にありがとうございました。お陰さまをもちまして、それぞれの事業を無事に開催することができました。特に11月に開催しました「若桜町部落解放ふれあいまつり」の際には、多くの関係団体の皆さまには多大なるご支援ご協力をいただき盛大に開催することができ、心からお礼を申し上げます。

今年も一人ひとりが大事にされる住みよいまちづくりをめざし、ふれあい交流センター事業の取り組みを進めてまいりたいと思います。皆さま方の尚一層のご支援ご協力をお願いし、新年のご挨拶といたします。

2020年1月 若桜町ふれあい交流センター職員一同

11月22日

読み聞かせ教室



▲野菜の栄養を学ぶ

読み聞かせ教室で5月に野菜の苗植えを行い、7月・8月に試食会をしました。

今回は子どもたちに、普段食べている野菜のパワーを楽しみながら学んでいく「野菜当てビンゴゲーム」をしました。

☆このゲームは①「野菜の色や形状」②「栄養に関すること」③「おもしろヒント」3つのヒントを出し自分がこれだと思う野菜に穴を開けていきます。このゲームを通して、数多くの野菜に触れながら、野菜への関心を高め、色々な食べものを組み合わせて食べることの大切さを学んでいきました。

11月26日

健康料理教室

高齢者の栄養バランスを考えながら、旬の野菜を使い家でも気軽に作ってもらえるような料理を作りました。高齢者の栄養不足は、疲れやすく風邪を引きやすくなり、体力や筋肉は低下し・・・様々な影響があります。健康で長生きするためには、食生活が大切です。また、閉じこもりを防止して、人と関わる楽しさを感じていただくことを目的としています。



▲座って出来るメニュー

消費生活相談窓口だよ

くらしの悩み 解決相談所



二十歳になった皆さんへ～契約トラブルに巻き込まれない大人に!～

これから皆さんは、さまざまな場面でさまざまな契約していくことになります。なかには、契約に不慣れな皆さんを狙う悪質な業者もあるので、十分な注意が必要です。

今回は若者が巻き込まれやすい契約トラブルについて紹介します。手口を知って、トラブルに巻き込まれない大人になってください。

会ったばかりの人に 気軽についていけないで

街で声をかけられアンケートに答えたら、お礼にエステの無料体験ができると言われて店へ。エステを受けながら説明を聞くことになり、高額なエステと化粧品を契約させられた。

契約をやめたいときは？

キャッチセールスは特定商取引法の訪問販売に当たります。万一、契約してしまった場合、契約書を受け取ってから8日間はクーリング・オフして契約をやめることができます。

事例1 キャッチセールス

簡単に儲かるという うまい話には気をつけて!

高校時代の友人から「いいバイトがある。会員になって健康食品を売れば、紹介料が入って、ものすごく儲かる」と説明され、健康食品50万円分を購入した。何人か誘ったが、誰にも買ってもらえず、ローンの返済ができない。

契約をやめたいときは？

契約書または商品を受け取った日から20日間はクーリング・オフして契約をやめることができます。その後は中途解約ができます。

事例2 マルチ商法

SNSをきっかけとした トラブル急増中

SNSで見つけた副業サイトの広告。「簡単に稼げる」と書いてあったので、クレジットカードを使って29万円払って申し込んだ。しかし、説明とおりに行っても、操作が複雑で全く稼げない。お金を返してほしい。

やめたいと思っても・・・

いったん結んだ契約は、簡単にはやめられません。簡単に儲かる話はありません。このような広告は絶対に信用しないでください!

事例3 情報商材

📎 新成人へのアドバイス

1. 軽い気持ちで契約しない!
契約書をよく読み、内容がよく理解できない場合は契約しないようにしましょう。
2. 勧誘されたその場で契約しない
後悔しないためにも、いったん帰宅して周囲に相談するなど、冷静に考えるようにしましょう。
3. 儲け話は信じない!
4. 「お金がない」なら契約しない!
「お金がない」と断っても、お金を借りればよい、クレジット契約すればよいとさらに高額な契約を勧められる場合があります。クレジット契約や借金してまで必要な契約なのか冷静に考えましょう。

心配なときは、消費生活相談窓口までご相談ください。

若桜町消費生活相談窓口 ☎(71)0822 IP ☎9(71)0822

【面談相談】毎週火曜日 9時から16時まで

地域福祉センター ドリーミー



第7回
11/25

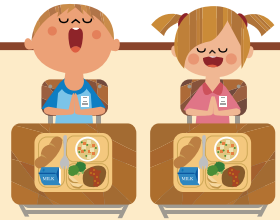

若桜学園給食に地元食材を提供する

「イチオシ若桜メシ」

第7回目にあたる11月は、食材関係者等の太田酒造場の太田章太郎さん、春菜さんご夫妻と、若桜町社会福祉協議会の川戸会長、若桜町観光協会の加島さん、成川さんのお二人も試食に来られ、地元食材満載の給食を食べていただきました。

試食された方は、自分たちの関わった食材を、児童生徒たちがおいしそうに食べている様子を嬉しそうに見ながら、ご満悦で給食時間を過ごされました。

来月以降も、地元産の食材が手替え・品替えして給食にお目見えします。来月は令和元年最後の月です。何が給食に登場するかお楽しみに！

4月よりスタートした「イチオシ若桜メシ」。

この取り組みは、自分たちの住む若桜町の食材を知り、味わうことで地元を大切に思う気持ちを育むとともに、食育を通じた地元食材をPRすることを目的としています。



▲当日の給食はこんな感じ



▲おいしいがあ、この給食！

11月は若桜に感謝のイチオシメシ!!

オンリー Boo

ナチュラルポーク



緑と清流の町鳥取県若桜町吉川。自然豊かな山奥の自家農場で育ったこだわりの豚肉です。生産から販売まで責任と自信をもち安心安全はもちろん真心のこもった美味しい豚肉です。

手作りハム工房つくしんぼ

ローズハム



若桜町の吉川で、質の良い豚肉を育て、その中から最高級のものを使用した手作りのハムです。子どもたちに人気の「粗挽きウィンナー」と同じく、こだわりの美味しいハムです。

藤原みそこうじ店

みそ



若桜の清流に惚れ込んで若桜でこだわりのみそづくりを行う藤原さんのみそは、コクがあって美味しいです。

太田酒造場

辨天娘・酒粕



若桜で栽培された酒米と水で作られた日本酒と酒粕です。

味工房 豆乳



鳥取県産の大豆を使用して手作りされる豆腐を固める前の「豆乳」です。豆乳をみそ汁に入れると、栄養価も上がり、汁もさめにくなります。

若ざくらふれあい作業所 手作りこんにやく



こんにやく芋から作られた、昔ながらの生芋こんにやくです。市販のものとは違ったプルプルとした食感が特徴です。

ごみの正しい分別をお願いします!

ごみを集落のゴミステーションに出していただく際には、8種類の分別をお願いしております。しかしながら、誤った分別により、ごみの収集車や処理施設の火災、作業員の負傷など重大な事故が発生しております。

安全なごみ処理、リサイクルの効率化を図るため、各家庭に配布しております「家庭ごみの分別と出し方手引き」をご確認の上、正しい分別にご協力をお願いします。



▲火災があったリサイクル施設



▲プラスチックごみの中に（髭剃り、カッターナイフ、包丁、ライター等）が混入



▲小型破碎ごみの中に（インシュリン用注射器、モバイルバッテリー）が混入

分別に誤りの多い品目の例と正しい出し方

- ・カミソリ … 小型破碎ごみへ
- ・ライター … 中のガスを使い切った後、小型破碎ごみへ
- ・医療系廃棄物（インシュリン注射器など）… 収集しません（処方された医療機関へ）
- ・ボタン電池、小型充電式バッテリー … 収集しません（家電量販店等の店頭の回収へ）

お問い合わせ

東部広域行政管理組合 ☎0857 (26) 0532
 役場町民福祉課 ☎(82) 2232 IP ☎9 (82) 2232

プレミアム付商品券の申請・購入はお済みですか？

消費税の引き上げが家計に与える影響を緩和するとともに、地域の消費を下支えするため、下記の方を対象に若桜町プレミアム付商品券を販売しています。

	①非課税者分	②子育て世帯分
対象者	令和元年度の町民税（均等割）が課税されていない方 ※ただし、下記に該当する方は除きます。 ・町民税が課税されている方に扶養されている方（生計を一にする配偶者・扶養親族等） ・生活保護の受給者等	平成28年4月2日から令和元年9月30日までに生まれたお子さまがいる世帯の世帯主
販売金額	一人につき最高25,000円分の商品券を20,000円で販売。（商品券は5,000円単位（購入額4,000円）で購入できます。） ※上記の①、②の両方の要件に該当する方は、両方の立場で商品券の購入が可能です。	

① 非課税者分について

対象となりそうな方に若桜町役場から個別に申請書を送付しています。プレミアム付商品券を購入予定の方で申請書の提出がお済みでない方は、1月31日が申請期限ですので早めに申請をお願いします。

また、すでに若桜町役場から購入引換券が届いている方で、プレミアム付商品券を購入予定の方は、2月14日が購入期限ですので、早めに役場にぎわい創出課で購入してください。

② 子育て世帯分について

若桜町役場から購入引換券を送付しています。プレミアム付商品券を購入予定の方は、2月14日が購入期限ですので、早めに役場にぎわい創出課で購入してください。

お問い合わせ

役場にぎわい創出課 ☎(82)2238 IP ☎9 (82) 2238

お知らせ

関西鳥取若桜会 ふるさと訪問の旅参加者募集

- 【日時】令和2年4月4日(土)～4月5日(日)
【内容】植樹・懇親会・町内見学
【参加料】宿泊無 7,000円
 宿泊有 13,000円
【交通】若桜駅集合
 (交通手段は各自で手配してください)
【主催】関西鳥取若桜会・若桜町
【対象】関西鳥取若桜会会員・会員の家族
 関西圏在住のご家族・ご親戚・ご友人へ
 ご紹介ください
【お問い合わせ】
役場ふるさと創生課 ☎(82)2231 IP ☎9(82)2231

鳥取県立産業人材育成センター 令和2年度生徒募集

鳥取県立産業人材育成センターでは、求職者の方(高等学校等卒業見込みの方を含む。)を対象に生徒募集を行います。募集要項は、鳥取県内のハローワークに置いています。

【募集期間】1月6日(月)～1月31日(金)必着

【選考日】2月10日(月)

【募集する訓練科】

倉吉校：ものづくり情報技術科、土木システム科、
 木造建築科、総合実務科

米子校：自動車整備科、設計・インテリア科、デザイン科

※保育料助成制度、賃貸住宅家賃助成制度等があります。

【お問い合わせ】

鳥取県立産業人材育成センター

倉吉校 ☎0858(26)2247

米子校 ☎0859(24)0372

放送大学令和2年4月入学生募集中

- 【出願期間】令和元年11月26日～令和2年3月17日
【大学説明・個別入学相談会】
日時：毎日10時～17時(3月17日まで※毎週月曜日、祝日、12/29～1/3及び1/24、1/31を除く)
場所：放送大学鳥取学習センター
(鳥取市富安2丁目138-4)
【お問い合わせ】放送大学鳥取学習センター
☎0857(37)2351 ✉newtottori@ouj.ac.jp

「行テラス®」行政書士無料相談

- 【日時】1月11日(土)10時～15時
【場所】鳥取市立中央図書館 2階多目的ホール
(鳥取市富安2丁目138-4)
【内容】相続・遺言/成年後見/帰化・在留許可等の手続きなど(行政書士対応)
【日時】2月2日(日)10時～15時
【場所】鳥取市立気高図書館 2階会議室
【内容】相続・遺言/成年後見/農地転用/許認可申請/契約など(行政書士対応)
※当日受付、先着順
【お問い合わせ】
鳥取県行政書士会事務局 ☎0857(24)2744

シルバー人材センターがお手伝いします!



墓地の清掃



草刈り



タンスなどの解体



襖・障子の張り替え

【仕事依頼・お問い合わせ】
若桜町シルバー人材センター
(若桜町公民館2階)

☎(71)0411 IP ☎9(71)0411

※その他の業務も請け負います。
お気軽にご相談ください。

お知らせ



リファーレンいなば

<1月リサイクルファクトリー・スケジュール>

内容	日時	定員	費用
マイバッグ (肩掛けバッグ四角型)	1/10 (金) 10時～15時	5人	無料
PPバンドで籠作り (斜め編み)	1/16 (木) 10時～12時	5人	無料
ミニバラ作り (樹脂粘土)	1/21 (火) 10時～12時	5人	100円
健康布ぞうり	1/31 (金) 10時～15時	10人	100円

※1月4日より受付(先着順)

【休館日】月曜日(月曜日が祝日の場合は翌平日)

【教室参加申込・お問い合わせ】

リファーレンいなば(鳥取市伏野2220)

☎0857(59)6026

司法書士による「無料法律相談会」

【日時】1月21日(火)16時～18時 ※要予約

【場所】とりぎん文化会館 第5・6会議室
(鳥取市尚徳町101-5)

【内容】相続/不動産登記/会社・法人登記/成年
後見/多重債務 等

【お問い合わせ】

鳥取県司法書士会 ☎0857(24)7024

職業訓練の受講生募集



■簿記も学べるパソコン基礎科

【期間】2月10日(月)～5月8日(金)

【場所】

(株)ナレッジサポート千代水校(鳥取市千代水)

【募集期間】

令和元年12月2日(月)～令和2年1月28日(火)正午

■Webデザイン実践科

【期間】3月3日(火)～7月2日(木)

【場所】

(株)ナレッジサポート湖山校(鳥取市湖山町東)

【募集期間】

1月6日(月)～2月18日(火)正午

【募集人員】各12名

【受講料】

無料(ただし、テキスト代等の実費は自己負担)

【その他】

雇用保険受給者以外の方は、一定の条件を満たせば職業訓練受講給付金を受給しながら受講できます。詳しくはハローワーク(公共職業安定所)にお問い合わせください。

【お申し込み・お問い合わせ】

ハローワーク鳥取 ☎0857(23)2021(42#)

令和元年度千代川流域森林フォーラムの開催について

わたしたちの財産である森林と、林業のこれからについて皆さんと共に考えるためのフォーラムを開催します。参加費は無料で、どなたでも自由に参加できます。このほかにも会場では楽しいイベントがありますので、ご家族そろってぜひお越しください。

【日時】令和2年1月13日(月・祝) 12時～16時

【場所】公立鳥取環境大学

【内容】基調講演、パネルディスカッション、林業現場の重機・ドローンの実演、林業就業ガイダンス、林業紹介パネルの展示、木育コーナー、トランプ等のゲームコーナーなど

【主催】千代川流域林業成長産業化推進協議会(鳥取市、岩美町、八頭町、若桜町、智頭町ほか)

【お問い合わせ】

鳥取県東部農林事務所八頭事務所

☎0858(72)3814

※12月1日届出分まで

戸籍の窓口

赤山 淵金	ご香典返しとして若桜町社会福祉協議会へ ご寄付をいただきました。	大上 高野	ご冥福をお祈りします	団あ 片山	おめでとうございませう
松田 見封		大 炊		公 貴さん・あさみさんの女の子	
大 中 植		山 杉			
坪 尾 田		根 本			
一 和 嘉		山 富			
代 子 人		根 美			
さん さん さん		さん 江			
母 夫 父		さん さん			
公 康 親					
江 衛 尚					
さん さん さん					

主な施設の年末・年始休館日などのご案内

月	日	曜日	若桜町役場 ☎(82)2211	若桜町公民館 ☎(82)1584	若桜町公民館 池田分館 ☎(83)0540	わかさ 生涯学習情報館 ☎(82)6860
12	27	金	8時30分～17時15分	8時30分～17時15分	8時30分～17時15分	10時～18時
	28	土			13時～17時15分	
	29	日				
	30	月				
	31	火				
1	1	水	休み	休み	休み	休み
	2	木				
	3	金				
	4	土				
	5	日		8時30分～17時15分	13時～17時15分	10時～18時
	6	月	8時30分～17時15分		8時30分～17時15分	休み
月	日	曜日	若桜ゆはら温泉 ふれあいの湯 ☎(82)1177	わかさ温水プール ☎(82)2306	たくみの館 ☎(82)0583	若桜民芸館 ☎(82)2238
12	27	金		12時～20時	9時～17時	10時～16時
	28	土	10時～19時	10時30分～18時30分		
	29	日				
	30	月				
	31	火				
1	1	水	休み	休み	休み	休み
	2	木				
	3	金				
	4	土				
	5	日	10時～19時	10時30分～18時30分	9時～17時	
	6	月		12時～20時	休み	10時～16時
月	日	曜日	道の駅若桜 「桜ん坊」 ☎(76)5760	八幡広場 グラウンドゴルフコース ☎(82)2213	町民体育館(第1・第2)・ 屋内運動場 ☎(82)2213	氷ノ山自然ふれあい館 響の森 ☎(82)1620
12	27	金			8時30分～17時	9時～17時
	28	土		8時30分～17時		
	29	日	9時～17時			
	30	月				
	31	火			休み	休み
1	1	水	休み	無料開放		休み
	2	木				
	3	金				
	4	土				
	5	日	9時～17時	8時30分～17時	8時30分～22時	9時～17時
	6	月				休み

第59回 わかさ氷ノ山スキー大会

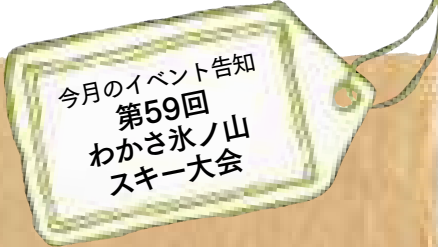

小学生から60歳以上の方まで、県内外から多くの選手が参加します。
熱戦が繰り広げられますので、ぜひご観戦ください。

- 【日時】1月25日(土) 9時～
【場所】わかさ氷ノ山スキー場
- 競技 ○アルペンGSL (ジャイアントスラローム)
9時30分～／樹氷スノーピアゲレンデ
○クロスカントリー (クラシカル)
13時30分～／響の森周辺



【お問い合わせ】第59回氷ノ山スキー大会事務局(若桜町教育委員会事務局内)
☎(82)2213 IP☎9(82)2213

1月の行事予定

日付	行事名	時間	場所
1/3(金)	若桜町成人式	10時～	若桜町公民館
1/7(火)	消費生活相談	9時～16時	ドリーミー
1/9(木)	障がい者相談	8時45分～	ドリーミー
	乳幼児健診	12時45分～受付	保健センター
1/14(火)	人権相談	9時～12時	ドリーミー
	行政相談	9時～12時	ドリーミー
	消費生活相談	9時～16時	ドリーミー
	働き方改革中小企業・小規模事業者支援相談	13時～16時	ドリーミー
	法律相談	13時30分～16時	ドリーミー
1/16(木)	ゆはら温泉の日(入浴料半額)	10時～19時	ゆはら温泉
1/21(火)	消費生活相談	9時～16時	ドリーミー
1/25(土)	第59回わかさ氷ノ山スキー大会	9時～	わかさ氷ノ山スキー場
1/28(火)	消費生活相談	9時～16時	ドリーミー
	働き方改革中小企業・小規模事業者支援相談	13時～16時	ドリーミー
	乳幼児相談	13時30分～16時	保健センター
1/30(木)	特定健診・健康診査・肝臓超音波検査・各種がん検診	8時30分～10時受付	保健センター

人口と世帯数(対前月増減)

世帯 1,345世帯(+4)

人口 3,140人(-6)
男/1,488人(-5)
女/1,652人(-1)

住民基本台帳に記載された外国人を含む
(令和元年12月1日現在)

1月の税金・保険料

町県民税(普通徴収)(第4期)

納期限 | **1月31日(金)**

※たばこは若桜町内でお買い求めください。
(若桜町の税込となります)

みんなで育てよう
若桜鉄道