

わかさ

祝 新成人



Contents

- 02 確定申告相談日程のお知らせ
- 03 要介護認定を受けている方の税法上の
障害者控除について
- 04 個人番号カードを紛失した場合は連絡を
南三陸町レポート
- 05 軽自動車税の税率改正について
- 06 緊急情報カードを活用しましょう
- 07 高齢者肺炎球菌 予防接種をお忘れなく
- 08 まちのわだい
- 09 地域おこし協力隊レポート

平成28年若桜町成人式

1月3日(日)、若桜町公民館で成人式を開催し、37名の新成人を祝いました。新成人の皆様、ご家族の皆様、心よりお祝い申し上げます。

2016年

2

月号

平成27年分

確定申告相談日程のお知らせ

期間 2月16日(火)～3月15日(火)

時間 午前／9時～11時 午後／1時～4時

2月

日	月	火	水	木	金	土
14	15	16 新町・山田町 (保健センター)	17 上町・中町・下町 (保健センター)	18 西町・若葉団地 (保健センター)	19 農人町 口屋堂羅 屋堂羅 (保健センター)	20
21	22 予備日 (保健センター)	23 三倉・上高野 高野・浅井 (保健センター)	24 寺所・馬場 内町 あかまつ団地 (保健センター)	25 赤松・来見野 諸鹿 (保健センター)	26	27
28	29 須澄・岩屋堂 吉川 (池田分館)					

3月

日	月	火	水	木	金	土
		1 栃原・中原 加地 (池田分館)	2 大野・小船 落折・久曾木 (池田分館)	3 香田・長砂 湯原・湊見 茗荷谷・菴米 (保健センター)	4 大炊・岸野 糸白見・根安 (保健センター)	5
6 予備日 午後は3時まで (保健センター)	7	8 予備日 (保健センター)	9 予備日 (保健センター)	10 予備日 (保健センター)	11 予備日 (保健センター)	12
13	14 予備日 (保健センター)	15 予備日 (保健センター)	※ () 内は、申告会場です。 ※地域指定をさせていただいておりますが、 ご都合が合わない場合は、予備日をご利用ください。			

要介護認定を受けている方の 税法上の障害者控除について

障害者手帳等をお持ちでない方で、基準日（毎年12月31日）に要介護（要支援）の認定を受けている65歳以上の方は、申請に基づき「障害者控除対象者認定書」を交付します。

所得税および住民税（町県民税）を申告する際に、この認定書を提示することにより、本人及びその扶養者が「障害者控除」または「特別障害者控除」の対象となります。

障害者控除対象者認定書交付対象者

基準日（毎年12月31日）現在で町内に在住する65歳以上の方で、次の①②のいずれにも該当する方（ただし、年の途中で死亡された場合は、その死亡日が基準日）

- ①要介護または要支援の認定を受けている方
- ②身体障害者手帳（1,2級）、療育手帳（A）、精神障害者保健福祉手帳（1級）をお持ちでない方で、要介護3以上程度の認定を受けている方

※要介護（要支援）の認定を受けていても、65歳未満の方は対象となりません。

※本人及び税法上の扶養親族が非課税で税の申告が必要ない場合は、申請の必要はありません。

※身体障害者手帳等で控除を受けている方でも、手帳等と認定書の区分（障害者・特別障害者）が異なる場合、控除額の多い方で申告できる場合があります。

お問い合わせ・申請先 | 役場町民福祉課 ☎(82)2232 IP☎9(82)2232

（マイナンバー）

個人番号カードを 紛失した場合は連絡を！

現在交付されている個人番号カード、及び通知カードには、個人番号のほか住所・氏名・性別・生年月日などの情報が記載されているため、大切に保管・管理して頂く必要があります。

個人番号カードを紛失した場合、カードが利用できないように運用を停止することが出来ます。運用停止のお手続きについては、個人番号カードコールセンターまで連絡ください。

通知カード、及び個人番号カードの紛失届、再発行の届出につきましては、役場町民福祉課で手続きをしてください。



【個人番号カードコールセンター】

☎0570-783-578

（ナビダイヤル）

平日：8時30分～22時

土日祝：9時30分～17時30分

お問い合わせ | 役場町民福祉課 ☎(82)2233 IP☎9(82)2232

37名が大人の仲間入り

平成28年若桜町成人式

1月3日(日)、若桜町公民館で「平成28年若桜町成人式」を開催し、37名の新成人を祝いました。

式典では、町長、来賓の方々からのお祝いの言葉を受け、新成人代表の津村星士郎さんが「家族や友人をはじめ、多くの方々に支えられて今日まで歩んできたことができました。二十歳という人生の節目を新たな出発点として、若桜町で過ごした日々を常に心に抱きながら、夢に向かってがんばっていききたいと思えます。」と新成人のこころを述べられました。

また、式典後には新成人の中から立候補した実行委員によって企画された記念行事が行われました。

久しぶりに会う恩師の先生によるお話や、中学生時代のDVDの上映などが行われ新成人は当時を懐かしみながら楽しいひとときを過ごしました。



南三陸町レポート

南三陸町は宮城県の北東部、海と山に囲まれた人口13,806人の町です。平成23年に発生した東日本大震災により死者620人、行方不明者212人という甚大な被害を受けたこの町の役場で、私は平成27年4月から派遣職員として働いています。

復興市の開催、沿岸部の10mにも及ぶ嵩上げや高台移転、道路整備や南三陸病院・総合ケアセンターの完成等、復興事業は日々進められています。しかし農地の復旧は難しく、鉄道は未復旧であり、また、町内にスーパーマーケットはなく、未だに多くの方が仮設住宅で生活を送られています。人口も震災前と比較して3,800人以上も減少しました。震災前は映画に出てくるようなのがかで美しい港町だったと聞きました。現在は多くの工事車両が行き来し、盛土に圧倒されます。変わりゆく景色の中、多数の町職員が犠牲となった防災対策庁舎は、骨組みのみとなった姿で静かに佇み、津波の恐

▼防災対策庁舎

怖や遺族の悲しみを伝えていきます。

南三陸町は、田東山(たつがねさん)の5万本の山ツツジや、神割崎(かみわりざき)の2つに割れた奇岩の間から望む日の出などの美しい自然、ウニやホタテ、ワカメなどの美味しい魚介類に恵まれ、ふるさとを愛する心あたたかい人々が助け合いながら暮らすとても素敵な町です。復興はまだまだ道半ばであり、早期の復興を願ってやみません。



南三陸町役場
町民税務課
山根あずさ

軽自動車税の 税率改正について

税制改正に伴い、軽自動車税の税率が変わります。車両の種類と最初の新規検査年月によって適用される税額が異なります。

○原付、125cc以上のバイク、小型特殊自動車

車両の種類別		現行税額 (平成27年度)	新税額 (平成28年度以後)
原動機付自転車	総排気量50cc以下	1,000円	2,000円
	50cc超90cc以下	1,200円	2,000円
	90cc超125cc以下	1,600円	2,400円
	ミニカー	2,500円	3,700円
軽自動車	二輪(125cc超250cc以下)	2,400円	3,600円
二輪の小型自動車(250cc超)		4,000円	6,000円
小型特殊	農作業用	1,600円	2,400円
	その他(フォークリフト等)	4,700円	5,900円

○軽自動車（三輪以上のもの）

車両の種類別		現行税額 (平成26年度)	新税額(平成27年度以後)		重課税率 (平成28年度より実施)	
			平成27年3月31日以前に新車登録した車両	平成27年4月1日以後に新車登録した車両		
三輪		3,100円	現行税額と同じ ※ただし最初の新規検査から13年を経過した車両は重課税率が適用されます。	3,900円	4,600円	
四輪以上	乗用	家用		7,200円	10,800円	12,900円
		営業用		5,500円	6,900円	8,200円
	貨物	家用		4,000円	5,000円	6,000円
		営業用		3,000円	3,800円	4,500円

【参考】車検証に記載されている「初度検査年月」が平成14年12月以前の車両が平成28年度から重課税率の対象となり、初度検査年月が平成15年中の車両は平成29年度から重課税率の対象となります。

グリーン化特例（軽課）

平成27年4月1日から平成28年3月31日までに購入した新車（三輪以上）のうち、電気自動車や燃費性能に優れたガソリン車で一定の要件に該当する場合、平成28年度分の軽自動車税が燃費性能の区分に応じて、概ね25%、50%または75%軽減されます。詳しくは税務課へお問い合わせ下さい。
※この特例（軽課）は、車両の検査情報をもとに適用しますので、申請等の手続きは不要です。



万が一の備えに！
緊急情報カードを
活用しましょう

●急病時や災害時の速やかな対応をサポートします

あらかじめ、緊急連絡先や、かかりつけ医、持病やお薬の情報をカードに記入しておくことで、救急隊や医療機関での速やかな対応に繋がります。

カードに書かれた情報は地域での見守りや消防・防災等の活動にも利用しますので、申し込みの際には個人情報利用について事前に同意をいただく必要があります。

緊急時には正しい情報が必要です！



●冷蔵庫に貼りつけ保管します！

外出先での緊急時に備えて携帯用もお配りします！

専用の袋に入れて冷蔵庫へ！

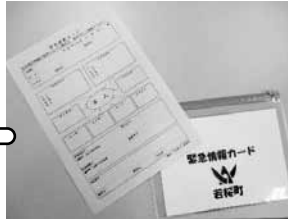

保険証サイズの携帯用カードもあります！



緊急情報カード活用の流れ

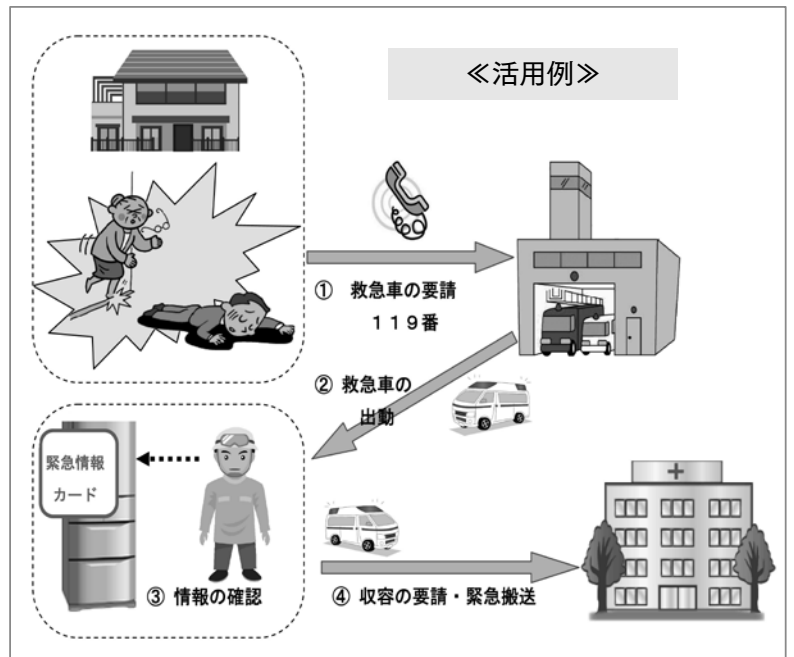

対象者

- ① 65歳以上の高齢者のみの世帯の方（ひとり暮らしの方も含む）
- ② 障がいのある方
- ③ 健康に不安を抱えているなどの理由で作成を希望される方

※ ①、②の方には町から案内通知をお送りし、後日、町職員がご自宅を訪問、または郵送にて申込書を回収いたします。
③の方は包括支援センターまでご連絡ください。（完成品の配付は4月頃の予定）

●あわせて更新手続きも行います！

昨年、すでに緊急情報カードを申し込まれ、カードをお配りしている方も更新手続きのため、案内通知をお送りし、町職員がご自宅を訪問します。

緊急情報カードに関するご相談は若桜町包括支援センターまでご連絡ください。

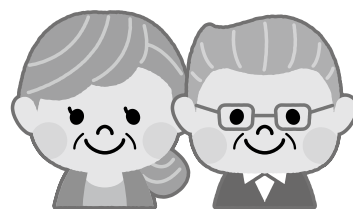

高齢者肺炎球菌 予防接種をお忘れなく！



肺炎は死亡原因の第3位となっており、成人の肺炎のうち1/4～1/3は肺炎球菌が原因と考えられています。感染すると気管支炎や肺炎、敗血症などの重い合併症を引き起こすことがあります。

今年度対象の方で今まで予防接種を受けたことのない方は、忘れずに受けてください。通知をなくされた方は保健センターまでご連絡ください。

今年度の対象者

65歳	昭和25年4月2日～昭和26年4月1日生まれ
70歳	昭和20年4月2日～昭和21年4月1日生まれ
75歳	昭和15年4月2日～昭和16年4月1日生まれ
80歳	昭和10年4月2日～昭和11年4月1日生まれ
85歳	昭和5年4月2日～昭和6年4月1日生まれ
90歳	大正14年4月2日～大正15年4月1日生まれ
95歳	大正9年4月2日～大正10年4月1日生まれ
100歳以上	大正5年4月1日以前生まれ

接種
期限

平成28年
3月31日(木)まで

お問い合わせ | 保健センター ☎(82)2214 IP☎9(82)2214

氷ノ山から

92 「雪虫」

冬のイベントとしてスノーシューハイクやネイチャースキー、トレッキングをおこなっていると、冬でも意外と生き物に出会うことがあります。ノウサギだったり、鳥だったり…。時には、雪面を小さなゴマ粒のようなものが動いているのを見かけることがあります。これは昆虫で、セッケイカワゲラの仲間です。俳句の世界では「雪虫」として春の季語、北アルプス等高山のものは「雪溪虫」として夏の季語になっています。

くと川に産卵。卵は下流に流れ、そこでふ化した幼虫は落ち葉の堆積物を食べて成長し、12月頃に川から上陸して成虫となります。そしてまた上流を目指して雪面を歩いていきます。その途中を私たちが目撃し、運が悪ければスキー板で踏まれてしまう…。なぜそんな一生を送るのでしょうか？小さな体に知恵と苦勞(?)を背負い込んで頑張っている姿を、最近はおしく思え、踏まないように気をつけて歩いています。

氷ノ山自然ふれあい館 響の森
自然解説専門員 高橋 宏



▲雪面の黒い粒に注意！

まちのわだい

11/20
金

藪田昌男さん「農林水産大臣賞 受賞」



▲賞状を受け取られた藪田昌男さん

藪田昌男さんが、第54回農林水産祭参加全国林業経営推奨行事で、最優秀の農林水産大臣賞を受賞されました。

全国林業経営推奨行事は、森林の適正な管理並びに林業の技術・経営の改善に努め、森林の有する多面的機能の発揮及び林業の持続的かつ健全な発展に寄与している森林の管理経営体を表彰するものです。藪田さんは、若桜町林業研究員として、長伐期優良林モデル「10万ドルの森」の維持に努力していること。シカ被害対策を工夫し、困難な新植を実施したことなどが高く評価されました。

今後も、林業者の経営意欲の向上や担い手の育成など、地域林業の振興・発展へ貢献が期待されます。おめでとうございます。

1/5
火

あきひろ

岡本旺大くん「第39回 全国こども絵画コンクール銅賞 受賞」



▲左 岡本旺大くん 右 小林町長

この度、「第39回全国こども絵画コンクール」に於いて、わかさこども園の岡本旺大くん（4歳）が見事銅賞を受賞されました。1月5日には小林町長のもとを訪れ受賞の報告をしました。旺大くんの作品は、～だいすき！ありがとう！～をテーマに、大好きなクワガタ虫を画用紙いっぱい力強く描いたものでした。

このコンクールには、全国から212,843点の応募があり、その中で特に優れた作品54点が特別賞・金賞・銀賞・銅賞・秀作賞を受賞し、1月9日（土）～11日（月）の間、東京で開催されたこども絵画コンクール展覧会に展示されました。

1/19
火

川戸弘美さん「鳥取県環境立県推進功労者知事表彰 受賞」



▲左 林副知事 右 川戸弘美さん

このたび、若桜町眷米在住の川戸弘美さんが「鳥取県環境立県推進功労者知事表彰」を受賞され、1月19日（火）に鳥取県庁で表彰式に出席されました。

これは、長年にわたる環境保全のための実践活動に係る功績によるものであり、川戸さんは、平成27年1月に県の天然記念物に指定された氷ノ山山頂近くのキャラボクを発見・保全されるなど氷ノ山の豊かな自然環境の情報発信や、登山者のための環境整備に尽力されています。

第1回 地域おこし協力隊

レポート



Dear *Deer (若桜町下町)
* 石井 健治 *

地域おこし協力隊とは、人口減少や高齢化等の進行が著しい地方において、地域外の人材を積極的に受け入れ、その定住・定着を図ることで、地域力の維持・強化を図っていくことを目的とした制度です。

● 自己紹介及び任務内容について

平成25年2月より若桜町の地域おこし協力隊（商業部門）として活動している石井健治です。

出身地は島根県松江市、平成17年より米子市で宝飾品、婦人服、バッグ等の卸し問屋を営んでおります。早いもので今年2月で3年が経ち、任務も終了となります。

協力隊としての任務内容は、鹿革を

使用した若桜町の特産品開発及び町内の店舗の開設です。地元の皆様の力強いご協力のおかげで、平成25年11月に道の駅の向かいに革工房を開設する事が出来、日々バタバタとさせていたでています。

若桜町の鹿革との出会いは今から6年前、都会のメーカーが作った商品だけを販売するのではなく、何か自分たちの手で県内の素材を使った商品が作れないか？と考えていたところ、米子の商工会から若桜町の商工会を通じ、猟師の河戸さんを紹介していただいた事に始まります。当初は鹿革のスキナー商品だけを販売していましたが、ご縁があり若桜町のチャレンジショップに入店する事になり今日に至ります。

今は全国的に害獣問題、それを活用したジビエ等が脚光を浴びていますが、



私達はそれを一過性の物にさせないため、また鹿革が地域資源となり地域に還元出来る様にと考えています。始まったばかりの事業でまだまだ課題も多いのですが、少しずつではあります地元に還元するための活動も始める事が出来るようになってきました。

この事業の一番の目標は、鹿革事業が地域の産業に発展し地元雇用が増

え、ひとつの産業として確立し、それを次世代に繋げて行く事です。また主流になりつつあるネット販売等は極力控え、若桜町に足を運んで頂き、どのような環境で物が作られているのか？どんな思いで作られているのか？と言う事を沢山の方に感じて頂きたいと思っています。

またそれが、少しでも若桜町の観光事業の役に立てばとも思っています。

鳥取県若桜町II鹿革と言う事が全国に定着すれば、これ以上の喜びはありません。

今年2月で任期は終了しますが、これから若桜町を基点として進んで行きたいと思っています。これからも地元の皆様には色々とお世話になると思いますが、今後とも宜しくお願致します。



町長室 「発」



町長 小林 昌司

4月には平昌(ピョンチャン)郡守が鳥取県や若桜町を訪問

1月7日から10日まで韓国江原道の平昌郡を訪問しました。訪問の目的は、2018年平昌オリンピックに、町民の方を応援団として派遣すること、今後の交流等を話し合うこと、また雪花祭り、マスの祭りの参加、若桜学園と学校交流を行っているポンピョン初等学校等を表敬訪問して参りました。

沈在國(シム ジェググツ)平昌郡守とお話をしましたところ、友好交流協定を締結している若桜町からは、多くの応援団に来ていただきたい、また、スキー大会、ソバづくりに交流、その他いろいろな民間のグループ同士の交流を望まれておられました。

また、ポンピョン初等学校の校長先生は、平昌の子ども達に日本の風土や生活様式等を経験させてやりたいため、交流の宿泊は、ホー

ムステイを強く希望されました。

また、平昌は、2018年のオリンピックに備えて宿舍の建設、スキー場の整備、特急列車の線路の敷設、さらには至るところで道路工事が行われ、着々と準備が進んでおります。



平昌オリンピックのスキー場ジャンプ台

マス祭りでは、1ヶ月間の開催中に60万人の人出で賑わうそうでありまして、若桜町のPRとして持参した観光パンフレットの配布や、お酒(辨天娘)、栃ようかんの無料サービスを行いました。あつという間になくなりました。今度来られるときは、代金を支払うから辨天娘を持って来て欲しいという要望もありました。

平昌も日本と同じく、暖冬の影響でスキー場には雪は降っていませんでしたが、天気が良くて気温が低くマイナス10度位で湿気があります。どこのスキー場も人工降雪機で雪を作っており、スキー場は滑れる状態であり、ソウルからスキーヤーが貸切バスでたくさん来られていました。ちなみに、学校は2月上旬まで冬休みです。

平昌の郡守さんは、4月の下旬には、鳥取県や若桜町を訪問し、2018年平昌オリンピックの広報活動を行うことも約束していただきました。若桜町に来ていただける

のは、初めてですので、楽しみにしております。

国道482号の改良 両県知事と話し合う

昨年の12月24日、大阪府立国際会議場で開催された関西広域連合の市町村との意見交換会に出席しました。鳥取県は、関西広域連合に観光部門とドクターヘリの医療部門のみに加入しており、鳥取県からは、平井知事、市長会長の深沢鳥取市長、町村会長の私と3名が出席させていただきました。

関西広域連合では平成28年度はドクターヘリを1機増設して、緊急時の強化充実を図られます。私は充実させることは非常に嬉しいことではあります。若桜町では、米軍の訓練ジェット機が岩国空港から中国山脈を通り、若桜町上空を低空飛行している現状があり、氷ノ山スキー場で事故があった場合、豊岡からドクターヘリが飛んで来ますので、住民の皆さんは危惧していることを会議の中で話させていただきました。このことにつきましても広域連合として声を大にして、国の方にも話すというところであります。また、会議終了後、井戸兵庫知事、平井鳥取県知事と私の3人で、国道482号



関西広域連合の意見交換会

の改良について、話し合いました。平成27年度は兵庫側の方にも多額の予算がついて改良が進んでいるので、お礼を言わせていただきました。井戸知事から、兵庫側も平成29年度末までには何とか開通できることを約束していただきました。井戸知事のお話を聞き、本当に開通が近くなったと感じました。この国道482号については、両県知事のおかげで開通が早まりました。嬉しいことです。

成長するわかさこども園園児

1月23日、わかさこども園の発表会があり、久しぶりに参加させていただきました。遊戯室は、保護者やおじいちゃん、おばあちゃんでも満席、遊戯室がせまく感じました。子ども達の演技をしばらく見させていただきましたが、入園したときよりも、とってもたくましく成長しておられました。年長児のバラ組は、卒園も間近に迫り、体格が大きくなったと感じました。また、もも組の皆さんの表情はとっても可愛かったです。

町では、わかさこども園に併設して、世代間交流施設を建設中であり、子育て支援センターとして、またわかさこども園補完施設としても有効に活用して、子育て支援を充実いたします。



わかさこども園の発表会

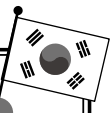

皆さん、アンニョンハシムニカ！（こんにちは！）役場ふるさと創生課の陳淑子です。
今回は「入国審査」で使われるフレーズの2回目です。

word
34

職員 どこに滞在しますか？

어디에서 체류합니까?

オディエソ チェリュハムニカ
①

旅行者 ヒルトンホテル(友達の家)に泊まります。

힐튼호텔에서(친구네집에서) 묵습니다.

ヒルトウンホテルソ(チングネチベソ)ムッスムニダ
①

word
36

旅行者 すみません。よくわかりません。

미안합니다. 잘 모르겠습니다.

ミアナムニダ。 チャル モルゲッスムニダ
①

※①の小さい「ム」は、口を閉じて発音します。
※②の「ン」は、口を開けて発音します。

word
35

職員 帰りの航空券はありますか？

돌아가는 항공권은 있습니까?

トラガヌン ハンゴンクオヌン イッスムニカ
② ② ③ ①

旅行者 はい、あります。これです。

예, 있습니다. 이것입니다.

イエ、 イッスムニダ。 イゴシムニダ。
③ ① ①

職員 結構です。楽しい旅行を。

됐습니다. 좋은 여행 되십시오.

テッスム ニダ。 チョウン ヨヘン テシッショ
③ ① ② ④

※③の「ッ」は、上の前歯の裏に舌を付けて発音します。
※④の小さい「フ」は、口を早く閉じて発音します。

農業委員会からの お知らせ

神直地区で

農地中間管理事業

がスタート
しました

暮れの12月28日に臨時の農業委員会を開催し、若桜町ではじめてとなる神直地区での農地中間管理事業の取り組みに向けた農地利用集積計画と農用地利用配分計画（案）が承認されました。

農地中間管理事業とは担い手への農地集積と集約化を推進し、農地の有効利用や農業経営の効率化を図るため、農地の出し手と受け手の間に、営利を目的としない公的機関（鳥取県では鳥取県農業農村担い手育成機構）が、農地の中間的受け皿となって、安心して農地の貸し借りができる事業です。

この事業は地域内の農地の一定割合以上を機構に貸し付けた地域に対し、地域集積協力金が交付されます。詳しくは、農業委員会事務局、産業観光課にお問い合わせ下さい。

12月28日(月)(臨時)と1月13日(水)に農業委員会を開催しました。

【12月28日(月)】

審議事項	・ 利用権設定	9件
	・ 農用地利用配分計画案	1件

【1月13日(水)】

審議事項	・ 利用権設定	14件
	・ 農地法第3条の規定による許可申請	1件
	・ 非農地証明について	1件

一人で悩まず、 まず相談を！



●法律相談・車両保険が貰えない？

Q

相談事例

駐車場に停めていた私の自家用車が行方不明になってしまいました。私は自家用車が盗まれたときのために車両保険に入っていましたので、早速保険会社に車両保険を請求しました。しかし、保険会社は盗難かどうか不明であると主張して、保険金の支払を拒絶しました。この保険金支払拒絶は違法ではないのでしょうか？

A

アドバイス

弁護士…上田雅稔氏

車両保険とは、盗難、自損事故の場合や、事故の相手方が任意保険未加入であること等を理由に事故の相手方から賠償を得られない場合に、補償を得るために加入する保険です。

車両保険を請求するた
めには、事故の発生が被
保険者の意思に基づかな
いもの、すなわち被保険
者が故意で事故を引き起
こしたものでないことが
前提となります。

これについて、かつて
は被保険者において証明
することが必要と考えら
れていました。この考え
方によると、保険会社の
支払拒絶が容認される余
地が大きくなり、現実に
も保険会社による保険金

支払拒絶を合法と判断し
た裁判例も多く存在しま
した。

しかし、その後最高裁
は事故の発生が被保険者
の故意によるものである
ことを保険会社において
証明することが必要であ
る旨判断しました。

この最高裁の考え方によ
ると、本件において自
家用車が第三者に持ち去
られた事実をあなたが証
明できれば、あとは保険
会社においてあなたが盗
難事故を偽装したこと等
を証明することができな
い限り、保険金支払いを
拒絶することは違法とな
ります。具体的な手続等
は法律相談窓口にてご相
談下さい。

【2月の消費生活相談】

【と き】2月9日(火)・16日(火)・23日(火)
3月1日(火) 9時～16時

【ところ】地域福祉センター ドリーミー

【電話】☎(71)0822 IP☎9(71)0822

【2月の法律相談】

【と き】2月9日(火) 13時30分～16時
※要予約

【ところ】地域福祉センター ドリーミー

【電話】☎(82)0254 IP☎9(82)0254

平成
27年度

宝くじ助成金事業 (コミュニティ助成事業)

若桜氷ノ山樹氷太鼓の会の 備品を購入しました

財団法人自治総合センターは、宝くじの社会貢献広
報事業として、地域社会の健全な発展と住民福祉の向
上を目的とした地域活動に助成支援を行っています。

この宝くじ助成事業を活用して、若桜氷ノ山樹氷太
鼓の会の備品(かつぎ桶太鼓、ヒノキバチ、袖無し裃
天、帯、ねじりはちまき、団扇太鼓等)を購入しました。



▲購入したかつぎ桶太鼓

ふれあい交流
センターだより

花みずき

であい・ふれあい・つながりあい

【記事に関するお問い合わせ】
ふれあい交流センター

☎(82)1602 IP☎(82)1602
✉kouryuu_center@town.wakasa.tottori.jp

12月26日▶27日

門松づくり

地域の有志の皆さんの協力で、とても立派な門松が出来上がり、高野老人憩の家の玄関が門松飾りで華やかになりました。ありがとうございました。



▲昨年を思い出しながらの作業



▲有志の皆さん

1月7日

健康づくり教室(七草がゆ)



▲高齢者の七草がゆ食事会

七草粥を食べるのは、正月のご馳走で疲れた胃をいたわったり、緑が少ない冬の栄養源として、ビタミンを補給する意味があるそうです。

地域の高齢者が新年の挨拶をしながら1年を健康で暮らせることを願い、七草粥を皆で味わい、体を温めました。「いつまでも元気で長生きしてください。」

1月11日

とんど焼き

門松の片付けを兼ねて地域の有志の方に協力していただき、毎年始めに行っている伝承行事として「とんど焼き」を開催しました。「地域の子どもたちに、ふるさとのおもいでを!」との願いをこめ、また、子どもたちが成長する上で大切な地域とのつながり、人と人との関わりを創ることを目的としています。

天高く燃え立つ炎の中に正月飾や書初めを焼いて新年の願いを込めました。また、竹竿につるした餅を火にあぶって、ぜんざいを作り皆で食べながら今年の無病息災を祈りました。



▲(書初め)字が上手になりますように!



▲「ぜんざい」を食べて



竹竿でつるした餅▶

2月の 行事予定

- 19日(予定) 減塩みそ作り
- 21日 スキー教室(交流事業)
- 26日 健康づくり教室(食生活改善推進委員・保健センターと合同)

今月のことば

良くないと 思う気持ちを 実行に

年間リクエストベスト10

火花	又吉直樹
アオハライド 2	阿部暁子
感情的にならない本	和田秀樹
アオハライド 6	阿部暁子
ラプラスの魔女	東野圭吾
鹿の王 上・下	上橋菜穂子
サラバ! 上・下	西加奈子
ストロボ・エッジ	阿部暁子
新しい道徳	北野武
置かれた場所で咲きなさい	渡辺和子

2015年一番の話題作「火花」が最多リクエストとなりました。その他にも直木賞受賞作「サラバ!」や、「新しい道徳」など、話題の本にリクエストが集まりました。

情報館 本の展示 「ようこそ、猫の世界へ」

2月22日の「ニャン・ニャン・ニャン」のごろ合わせにちなんで、猫関連の展示を開催中です!

＜猫写真大募集!＞

家猫、ノラ猫、どんな猫でもOK! 猫愛にあふれる一枚をご持参ください。

【期間】2月2日(火)～2月28日(日)

写真は情報館へ直接お持込ください。写真は原則ご返却できませんが、返却をご希望の方は、事前に情報館職員にご連絡の上、展示終了後に引き取りにお願いください。

蔵書点検による長期休館のため、皆様にはご迷惑をおかけいたしました。点検結果につきましては、後日お知らせいたします。



おはなし会・音読教室

どなたでも無料で参加いただけます。お気軽においでください。

乳幼児対象おはなし会

2月18日(木) 10時30分から

(読み聞かせグループ「もこもこ」)

場所: 情報館プレイルーム

脳を元気にしよう「音読教室」

2月26日(金) 14時から

(情報館職員)

場所: 情報館会議室

ほんのひろば カレンダー

2月						
日	月	火	水	木	金	土
	1	2	3	4	5	6
7	8	9	10	11	12	13
14	15	16	17	18	19	20
21	22	23	24	25	26	27
28	29					

3月						
日	月	火	水	木	金	土
		1	2	3	4	5
6	7	8	9	10	11	12
13	14	15	16	17	18	19
20	21	22	23	24	25	26
27	28	29	30	31		

「本の巡回便 ムーブック」

【第1・3火曜日】 諸鹿・眷米 方面

【第2・4火曜日】 吉川・落折 方面

移動図書館車を運行しています。詳しい運行時間はIP端末をご確認ください。



【貸出冊数と期間】 1人5冊まで、2週間 【開館時間】 10時～18時

【休館日】 毎週月曜日・祝日・毎月最終木曜日・年末年始

利用者カードの申し込み(無料)で、どなたでもご利用いただけます。

新 着 図 書

2015.12.31まで

文 学		そ の 他	
・ユートピア	湊 かなえ	・一〇〇歳が聞くと一〇〇歳の話	日野原 重明
・地に巣くう	あさの あつこ	・大世界史	池上 彰
・世にも奇妙な君物語	朝井 リョウ	・真田昌幸	黒田 基樹
・ロゴスの市	乙川 優三郎	・毎日おいしい豆レシピ	堤 人美
・師走の扶持	澤田 瞳子	・「めんどくさい」をやめました。	やました ひでこ
・ヨイ豊	梶 よう子	・カーテンコール	川島 なお美
・房総の列車が停まった日	西村 京太郎	・dancyuパスタの本。	プレジデント社
・GOSICK PINK	桜庭 一樹	・いい猫(こ)だね	岩合 光昭
・天下人の茶	伊藤 潤	・国境のない生き方	ヤマザキ マリ
・モナドの領域	筒井 康隆	ヤングアダルト	
・あの人が同窓会に来ない理由	はらだ みずき	・大人になるっておもしろい?	清水 真砂子
・終の日までの	森 浩美	・都会(まち)のトム&ソーヤ 13	はやみね かおる
・大川契り	西條 奈加	児 童 書	
・運命の花びら 上・下	森村 誠一	・紙ひこうきクラフトスクール	ぼるぷ出版
・魔女の封印	大沢 在昌	・子犬工場	大岳 美帆
・罪人ややすらかに眠れ	石持 浅海	・しゅるしゅるぱん	おおぎやなぎ ちか
・消滅世界	村田 沙耶香	・セネガル	小松 義夫
・武揚伝 上・中・下	佐々木 譲	絵 本	
・バタフライ	平山 瑞穂	・いろとりどり	マーカス フィスター
・アレス	神永 学	・いちばんのなかよしさん	エリック カール
・図書室で暮らしたい	辻村 深月	・あるひ、いつものがくどうで。	サトシン
・娘になった妻、のぶ代へ	砂川 啓介	・すすめ!ゆきのきゅうじょたい	竹下 文子
・クローヴィス物語	サキ	郷 土	
・『罪と罰』を読まない	岸本 佐知子	・情脈 第12号	情脈短歌会

★この他にもたくさん入ってきていますので、当館新刊コーナーをご覧ください。

2016 2月号
NO.122

わかさ 温水プール だより

☎&品
(82)2306

【営業日】水・木・土・日曜日 / 10時30分～18時30分 月・金曜日 / 12時～20時 【休館日】毎週火曜日

若桜町健康ポイント事業が

2月28日まで
となっております!

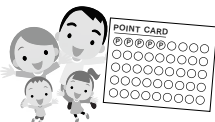

温水プールでも、ポイントがもらえます。
プールで運動をして健康を保ち、そしてポイントをためて商品券をゲットしませんか?

これからの季節、外でのウォーキングはつらいものです。温水プールは冬でも暖かな水の中で体力維持や筋力強化が図れます。ぜひ、ご利用ください。

わかさスイミングスクールからの報告

昨年12月13日に行われた鳥取県室内大会では、入賞者が出るなど全員自己ベストを更新して好成績を残しました。

活動を始めて約9カ月、子どもたちは一生懸命練習し、力をつけています。特に強化選手は、2月21日に行われる全国JOCジュニアオリンピックカップ春季水泳大会鳥取県予選大会に向け、厳しい練習に励んでいます。応援よろしくお願いいたします。

成績などはわかさ温水プールにて掲示しています



※ご利用のお客様には大変ご迷惑をおかけしておりますが、ご協力をよろしくお願いいたします。

公民館ひろば

新春書き初め&餅つき

公民館&『わかさ子ども

フェスティバル』コラボ事業

公民館と教育委員会の『わかさ子どもフェスティバル』とのコラボ事業で書き初めと餅つきを行いました。

参加者29名は、講師の米原重雄さんから筆の持ち方や書くときの姿勢などの指導を受け、学年ごとに出されたお題をお手本にしながら精神を統一して筆を走らせました。

書き初め終了後は楽しみな餅つき。

杵で餅をついてみたいと志願する子もあり、公民館職員の補助を受けながら餅つきを体験しました。杵の重さに悪戦苦闘しながらもみんなの力で餅がつきあがりました。

つきあがった餅は、ぜんざいやきなこ、味噌汁でおいしくいただきました。



▲初めての餅つきに挑戦



▲真剣に書き初めをする参加者

一足早いクリスマス会を満喫

クリスマス会

12月12日(土)、恒例のクリスマス会を開催しました。

子どもたちは、わかさ読み聞かせグループ「もこもこ」によるパネルシアターやペープサイト、大型絵本、じゃんけん列車ゲームなどをして楽しいひと時を過ごしました。

今年、「もこもこ」メンバーの君野さん親子による「クリスマスメドレー」がピアノ演奏され、息のあった演奏に会場内から「すばらしい！すごい！」と称賛の声が聞かれました。



▲楽しそうなじゃんけん列車



▲手あそびを楽しむ子どもたち

また、「メリークリスマス！」とサンタさんが登場。サンタさんから子どもたちにクリスマスカードと飴がプレゼントされ、子どもたちは嬉しそうでした。

最後は、スポンジケーキにイチゴやチョコ、生クリームなどをトッピングしてケーキを作り、一足早いクリスマス会を満喫しました。

◎羊毛フェルトで作る クリスマスリース

羊毛フェルト

体験講座



12月13日(日)、羊毛フェルト体験講座で「クリスマスリース作り」を開催しました。

30名の受講生がふわふわ、もこもこの羊毛フェルトを専用の針を使って、チクチクさし固める作業に熱中して雪だるまを完成させました。

帽子やマフラーにこだわって雪だるまを作る受講生も多く見られ、予定していた2時間を大幅に超過しましたが、「可愛いリースができた!」と満足して帰って行かれました。



▲チクチク雪だるまづくりに熱中する参加者

◎分担作業で 味噌づくり

味噌づくり

体験講座



▲蒸した大豆を冷ます

1月17日(日)、若桜味

工房で味噌づくり体験を行いました。

体験は、麴をほぐして塩と混ぜ合わせ

る工程から始めました。蒸せた大豆を40℃に冷ますのに、扇風機をあてながら混ぜること数分。

「寒いなく」、「代わろうか」、「風邪ひかんでな」などの言葉が飛び交う中、交替しながら作業を行いました。

最終工程は、大豆と麴を混ぜたものをミンチにかける人、ミンチにかけた大豆を丸める人、味噌をはかる人、洗いの物をする人と役割を分担しながら、50kgの味噌を完成させ講座を修了しました。

郷土文芸

(敬称略)

川柳 (さくら吟社)

最終を飾る一句を残したい
歳末の曆に詫びてばかりいる
今年の罪忘年会で流そうよ
お料理に愛の魔法を振りかける
プライドを少し残して八十路旅
衝動買い三日もすれば虚しさが
客ひとり終着駅の終列車
手が出ない蟹のブランド五輝星
まつり後のなんと虚しいゴミの山
今日もまた生きる証しの飯を炊く
蔦の葉が石塀を這う秋の暮れ
虚しさを笑い飛ばして希望湧く
窓閉めて言い争いの続きかな
溜め息を飲み込んでいる十二月
孫が増え出費がかさむ年の暮れ
一日のおわりはいつもストレッツ
年金が病院代に迫り越され
育児書を閉じて個性の芽を伸ばす
貧乏のおかげで人の恩を知る
老いたって遣りたいことは全部やる
八十年生きた証しが何もない
終わりまで答のでない旅である

車井 信恵
門村 千代
中田 房江
山本 延子
永原 昌鼓
谷口 史子
福田 璣子
君野 和子
倉益 一瑤
西谷 幸子
矢部 節子
土岐 昌子
山根 登世
山本 欣和
藤原 一也
藤原理人(小三)
両川 洋々
両川 無限
川上 巧
竹口 清信
岡崎 彰夫
藤原 鬼桜

俳句 (鶴尾句会)

大焚火噂話を燃しをり
冬はじめ村を去る人戻る人
手庇に初冠雪の山仰ぐ
寒空の砂丘にネオンイリュージョン
風わたる黄葉あかりの道百里
シクラメン今年も会えたピンク色

山本 小品
竹本 光子
田島 富子
山根 里江
福田 璣子
茗荷 恵子

お知らせ

税務署からのお知らせ

「確定申告書等作成コーナー」のメリット

- ①税務署に出向く必要なし！
- ②いつでも利用可能！
- ③自動計算機能！
- ④前年データの利用可能！



平成27年分の確定申告会場は

鳥取市役所駅南庁舎 地下1階です。
(鳥取市富安二丁目138-4)

【期間】平成28年2月16日(火)～3月15日(火)
(2月21日、2月28日の日曜日に限り、申告の相談や窓口での申告書の受付を行います。)

【受付時間】9:00～16:00

※確定申告会場の設置期間中は鳥取税務署での申告相談を実施していませんのでご注意ください。

※鳥取税務署の駐車場をご利用いただけますが、混雑が予想されますので、公共交通機関をご利用ください。

【お問い合わせ】鳥取税務署 ☎0857(22)2141

※音声ガイダンスに従い「2」を押してください。

税理士記念日

『税理士による税の無料相談会』

【日時】平成28年2月20日(土) 午前10時～午後4時

【会場】とりぎん文化会館 2階 第2会議室

【担当】中国税理士会鳥取支部所属 税理士

【お問い合わせ】

中国税理士会鳥取支部事務局 ☎0857(26)9563

伝統的建造物群保存対策調査 中間報告会の開催について

宿内に残る歴史的建造物の保存対策に向けて、今年度より調査を行っています。今回は調査の中間報告とあわせて、保存対策のための制度について説明を行います。

【日時】2月20日(土)14時～16時

【会場】若桜町公民館 集会室

【内容】①保存対策調査の概要について

(報告者：奈良文化財研究所研究員)

②伝統的建造物群保存地区制度について

(報告者：文化庁調査官)

【お問い合わせ】教育委員会事務局

☎(82)2213 IP☎9(82)2213

平成28年度因幡霊場の休場日について

右記のとおり平成28年度の因幡霊場休場日をお知らせします。

平成28年	4月18日(月)	9月13日(火)	平成29年	1月1日(日)
	5月17日(火)	10月18日(火)		1月18日(水)
	6月14日(火)	11月16日(水)		2月16日(木)
	7月12日(火)	12月20日(火)		3月17日(金)
	8月22日(月)			

【お問い合わせ】

鳥取県東部広域行政管理組合 ☎0857(26)0532

役場町民福祉課 ☎(82)2233 IP☎9(82)2232

小さな掛金・大きな補償 スポーツ安全保険

スポーツ・文化・ボランティア活動などの団体活動に最適な保険です。

【対象となる事故】グループ活動中の事故・往復中の事故

【保険期間】平成28年4月1日0時～平成29年3月31日12時まで(団体活動を行う4名以上の方々でご加入ください。)

加入対象	年間掛金 (1人当たり)	傷害保険(保険金額)			
		死亡	後遺症(最高)	入院(日額)	通院(日額)
子ども(中学生以下)	800円	2,000万円	3,000万円	日額	日額
大人の文化・ボランティア・地域活動(高校生以上)				4,000円	1,500円
大人のスポーツ活動(高校生以上64歳以下)	1,850円	2,000万円	3,000万円	4,000円	1,500円
65歳以上のスポーツ活動	1,200円	600万円	900万円	1,800円	1,000円
危険度の高いスポーツ活動	11,000円	500万円	750万円	1,800円	1,000円
賠償責任保険 (免責金額なし)	対人・対物賠償合算1事故5億円 ただし、対人賠償は1人1億円限度	突然死葬祭 費用保険	突然死(急性心不全、脳内出血等)葬祭費用 支払い限度額180万円		

【お問い合わせ】スポーツ安全協会鳥取支部 ☎0857(26)7802



リファレンいなば ＜2月リサイクルファクトリー・スケジュール＞

内容	日時	定員	費用
ガラスの飾り絵	2月4日(木) 10時～12時	5人	100円
木工 お雛様	2月7日(日)、18日(木) 10時～12時	4人	100円
健康布ぞうり	2月12日(金) 10時～15時	10人	100円
裂き織り	2月20日(土) 10時～15時	4人	実費
紙バックの正座イス	2月25日(木) 10時～15時	10人	無料

手づくり作品愛好家さん募集

3月6日(日)に「手づくり作品発表・展示会」を開催します。つきましては出展者を募集します。この機会に自慢の逸品を発表・展示(一部販売可)してみませんか。
【募集期間】2月2日(火)～2月20日(土)

【発表料】無料

【その他】出展は東部圏域の方のみ。業者・小中高生の方は不可。食品不可

※詳しくは、電話でお問い合わせください。
※上記以外の体験講座や、外部出張も行います。
お気軽にご相談ください。

【教室参加申込・お問い合わせ】

リファレンいなば(鳥取市伏野2220) ☎0857(59)6026

【休館日】月曜日(月曜日が祝日の場合は翌日)

危ない! 道路に張り出した枝の 切り取りにご協力をお願いします。

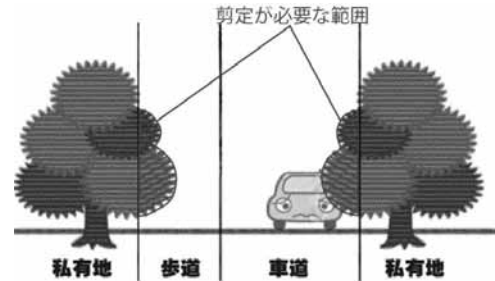

右記図のように道路に隣接する個人宅等や山林から道路上に枝などが張り出している事例が見受けられます。これらが原因となり、事故が発生した場合には、所有者が賠償責任を負わなければならないこともありますので、所有地を見回りしていただき、お手入れをしていただくようご協力をお願いします。

【お問い合わせ先】県道及び国道482号について

八頭県土整備事務所維持管理課 管理担当

☎(72)3862 ☎(72)3244

シルバー人材センターがお手伝いします!



墓地の清掃



草刈り



タンスなどの解体



襖・障子の張り替え

【仕事依頼・お問い合わせ】
若桜町シルバー人材センター
(若桜町公民館2階)

☎(71)0411 IP☎9(71)0411

戸籍の窓口



岩屋堂 大谷 壽雄さん 妻 末子さん
西町 平家 壽榮子さん 夫 義隆さん
大野 西本 正敏さん 母 多津子さん
農人町 三田 信孝さん 父 広さん
西町 中村 美佐子さん 母 肇初子さん
屋堂羅 小林 俊介さん 祖母 みきさん
※1月22日届出分まで

ありがとうございます
香典返しとして若桜町社会福祉協議会へ
ご寄付をいただきました。

山田町 車井 輝子さん 91歳
上町 淵見 政雄さん 90歳
西町 平家 義隆さん 74歳
岩屋堂 大谷 末子さん 77歳
大野 西本 多津子さん 92歳
上町 渡邊 治誠さん 95歳
下町 見倉 毅さん 70歳
農人町 三田 広さん 82歳
※1月22日届出分まで

力斗さん・佐文さんの男の子
須澄 工藤 朴灯ちゃん
栄一さん・麻美さんの男の子
三倉 盛田 陽翔ちゃん
※1月22日届出分まで

おめでとついでございます

若桜町

森林・林業フォーラム

今月のイベント告知
若桜町 森林・林業
フォーラム

特別講演

「林業の成長産業化と地方創生」
～木材、木質バイオマスの積極的活用～

入場
無料

講師：沼田 正俊氏（元林野庁長官）



- 【日時】 平成28年3月5日(土)
13時30分～
- 【場所】 若桜学園「さくらホール」
※お車での来場は中之島公園臨時駐車場へ
シャトルバス送迎
- 【主催】 若桜町・八頭中央森林組合

2月の行事予定

- ◆第21回西日本雪合戦大会
6日(土) 12時30分～ 【ふれあい広場
(旧若桜中学校校庭)】
7日(日) 8時40分～
- 7日(日) ◆休日がん検診
8時30分～10時受付 【保健センター】
- 9日(火) ◆人権相談
9時～12時 【ドリーミー】
- ◆行政相談
9時～12時 【ドリーミー】
- ◆法律相談
13時30分～16時 【ドリーミー】
- 9日(火)・16日(火)・23日(火)・3月1日(火)
◆消費生活相談
9時～16時 【ドリーミー】
- 18日(木) ◆障がい者相談
9時～12時 【ドリーミー】
- 20日(土) ◆伝統的建造物群保存対策調査中間報告会
14時～16時 【若桜町公民館集会所】

3月

- 3日(木) ◆乳幼児健診
12時45分～受付 【保健センター】
- 5日(土) ◆若桜町森林・林業フォーラム
13時30分～ 【若桜学園さくらホール】
- 6日(日) ◆わかさの保健医療を考える集い
13時～15時30分 【若桜町公民館】

保健センター

- 乳幼児相談
① 2月23日(火) 13時30分～16時
- 成人健康相談
② 3月4日(金) 9時～12時

子育て支援センター

- 子育てひろば おもちゃ作り
① 2月16日(火) 10時～12時 ☐ ゆうゆうわかさ2階
- 遊びの広場
② 毎週火・木曜日 9時30分～12時 ☐ ゆうゆうわかさ2階

ゆはら温泉

- ゆはら温泉の日 入浴料半額
① 2月18日(木)

今月の
こんにちは
移動町長室 **2/21**日 時間/9時～11時
場所/糸白見(糸白見公民館)

2月の
税金・
保険料

- 固定資産税(第4期)
- 後期高齢者医療保険料(普通徴収)(第4期)

納期限 **2月29日(月)**

※たばこは若桜町内でお買い求めください。(若桜町の税収となります)

町内在住の飲酒
運転違反者
(平成27年
4月1日～12月31日)

郡家警察署
管内 **1人**

人口と世帯数(対前月増減)

世帯	1,446戸(△1)
人口	3,505人(△7) 男性/1,658人(△3) 女性/1,847人(△4)

住民基本台帳に記載された外国人を含む
(平成28年1月1日現在)