

# わかさぎ



## Contents

- 02 八幡広場竣工式
- 02 若桜民工芸館オープン
- 02 氷太ひんの木質バイオマスボイラー完成
- 04 三世代居住支援事業交付金の受付開始
- 04 高校生等の医療費助成
- 05 10月から個人番号(マイナンバー)の  
[通知カード]送付
- 05 平成27年国勢調査の実施
- 06 家屋を新築(増改築)・  
取り壊された方へ
- 08 若桜町と郵便局が災害協定を締結

## 八幡広場オープン記念グラウンド・ゴルフ

8月9日(日)、八幡広場竣工式とともに、八幡広場オープン記念グラウンド・ゴルフを開催し、130名が参加しました。

関連記事2ページに掲載♪

# 八幡広場竣工式

八幡広場オープン記念  
グラウンド・ゴルフに  
130名参加！

8月9日（日）、石破地方創生担当大臣、舞立参議院議員を来賓にお迎えし、八幡広場竣工式を盛大に開催しました。

この広場は、町民へのアンケート結果を参考にして、公認グラウンド・ゴルフコースと芝生広場及びウォーキングコースを整備しています。

当日は、八幡広場オープン記念グラウンド・ゴルフも開催し、参加者約130名が気持ちの良い汗を流しました。



## 若桜民芸館 オープン



【開館時間】

午前10時～午後5時

※休館日は毎週水曜日と  
年末年始（12月29日～1月5日）

入館料  
無 料

8月9日（日）、大正8年建築の古民家（旧中尾邸）を改修した「若桜民芸館」が、石破地方創生担当大臣や舞立参議院議員にご臨席いただき、除幕式を盛大に執り行いました。

館内には、全国土鈴協会からご協力いただいた民芸品が展示しており、古民家を持つ昔ながらの懐かしい雰囲気とあわせてお楽しみいただければと思います。町内外の皆さんが憩える場所になりますので、ぜひお越しください。

氷太くん

## 木質バイオマス ボイラー完成

8月22日（土）、氷ノ山高原の宿「氷太くん」に木材チップを燃料とする木質バイオマスボイラー導入の竣工式を執り行い、多くの来賓より祝賀を受けました。

このボイラーは、これまでの灯油ボイラーに代わって「氷太くん」全館の給湯と冷暖房をまかなうもので、燃料となるチップは、町内産のスギ間伐材等のうちこれまで利用できなかった年間約600m<sup>3</sup>の低質な原木を町内で加工し、供給されます。その量は、78千ℓもの灯油に相当するものです。

今回のボイラー導入がもたらす林業所得の向



▲よし!入って!

公認グラウンド・ゴルフコース利用料

■ 1人1回 4時間以内

■ 50人以上の団体(1人分)

	町内	町外
大人	200円	400円
小人	100円	200円

	町内	町外
大人	100円	200円
小人	50円	100円

※大人…高校生以上 小人…小学生、中学生

※各自治会・公民館・老人クラブ等の割引き有り



【受付】

教育委員会事務局(平日)  
若桜町公民館(土・日・祝日)

【申し込み時間】

8時30分～17時

▲ウォーキングコースでノルディックウォーク講習

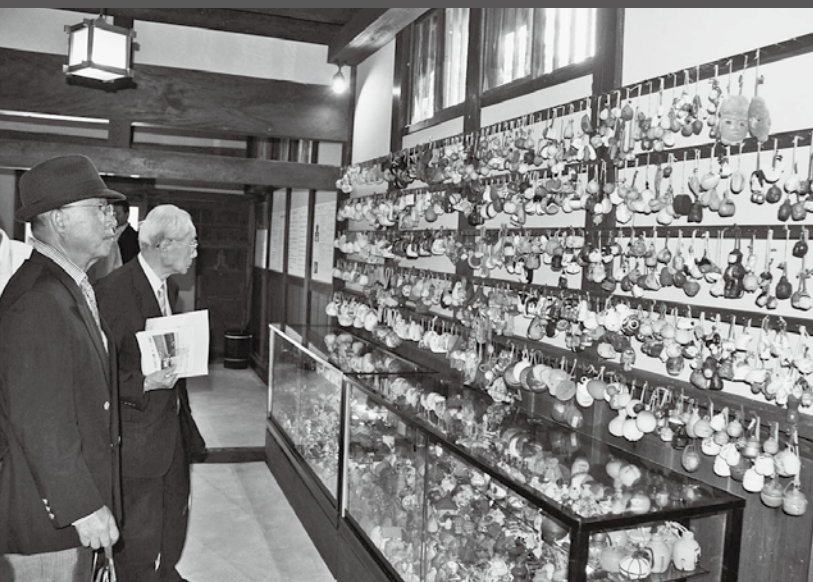

▲鬼の土鈴を寄贈された鈴木博久さん(左)



▲除幕式開始を待つ皆さん



▲木質バイオマスボイラー外観



▲竣工式列席者



▲チップ搬入

上、新規雇用創出、化石燃料と燃料費の縮減等の効果を検証しながら、今後も木質バイオマスの取組を進めていきます。

# 三世代居住支援事業交付金の申請受付を開始します

**【申請受付期間】**  
**平成27年**  
**9月7日(月)～**  
**12月25日(金)**

町内の三世代同居世帯（三世代以上含む）を支援し、定住促進及び高齢者世帯の解消を図るため、三世代居住支援交付金を交付します。

交付金の交付を受けるには、申請が必要です。該当と思われる方は下記をご確認の上、申請をお願いします。

なお、申請書は1部挟み込みをしておりますが、不足の場合は、窓口にも備えております。

## 三世代同居とは

親と子と孫が同居し、かつ同一世帯に属することをいいます。（右図参照）

※離婚や死亡などの理由で親または子について父母いずれかのみの子世帯も対象となります。

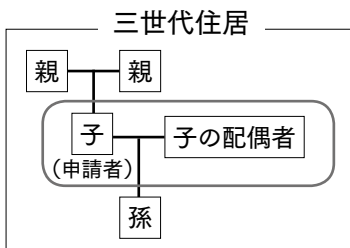

※三世代同居の子とは、図中太枠内の子及び子の配偶者です。

※子及び子の配偶者のいずれもが交付対象となる場合、各々申請が必要です。

## 交付対象者 ▶ 次の全ての要件に当てはまる方

- ・若桜町に居住し、かつ住所を有する三世代同居の子（申請者）（右図参照）
- ・世帯内に18歳未満（ただし平成27年度中に18歳になる者を含む）の孫（右図参照）がいる方
- ・平成27年度分の個人住民税を若桜町に納付する義務がある方
- ・本人及び同一世帯員いずれも、税及び徴収金の滞納がない方

## 交付金額

- ・平成27年度分の個人住民税額の1/2（ただし100円未満切り捨て、交付対象者1人につき上限10万円）
- ・本交付金は、所得税法上の雑所得に該当するため申告が必要となる場合があります。

## 【申請受付窓口】

役場町民福祉課 ☎(82)2232 IP☎9(82)2232

○申請の際には、免許証又は保険証、通帳、印鑑をご持参ください。

# 高校生等の医療費助成について

## 1. 高校生等の医療費助成とは

町では、子どもを産み育てる環境づくりの一環として、高校生等のお子様の医療費の一部を助成します。

対象者	若桜町内に住所のある高校生世代の保護者 (ただし、平成9年4月2日～平成12年4月1日の間に生まれた方)
○対象となる医療費	平成27年4月1日以降、医療機関で支払った医療費
×対象外医療費	保険適用とならない費用 (文書料、予防接種、薬の容器、入院時の食事代など)

## 2. 助成を受けるためには申請が必要です

次のものを用意して、役場町民福祉課に申請ください。

- ① 領収書（保険診療に係る一部負担金の額が分かる証明書等）
- ② 印 鑑（認印） ③ 被保険者証又は組合員証
- ④ 通帳のコピー（助成金の振込口座が確認できるもの）

※詳細につきましては、下記  
 にお問い合わせください。

役場町民福祉課（特別医療担当）

☎(82)2232 IP☎9(82)2232

# 10月から個人番号(マイナンバー)の「通知カード」が送付されます

大切に保管  
してください

## 【通知カード】

通知カードは住民登録されている方に個人番号をお知らせするもので、住民票上の「氏名」「住所」「性別」「生年月日」と「個人番号」等が記載されています。また、免許証などの顔写真付きの証明書とともに提示することで、個人番号の証明となります。

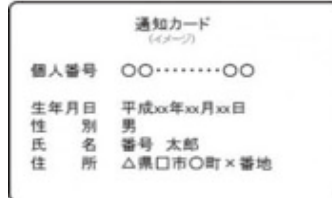

## 【通知カードの取り扱い】

通知カードを紛失してしまうと、個人番号等の情報を悪用されるおそれがあるほか、再交付の手続きが必要になりますので、書留の送付物は大切に保管してください。

### 【マイナンバー制度についてのお問い合わせ】

全国共通ナビダイヤル

☎0570(20)1278

9時30分～17時30分  
(土日祝日・年末年始を除く)

### 【お問い合わせ】

役場町民福祉課

☎(82)2233 IP☎9(82)2232



愛称：マイナちゃん

## 【通知カードの受け取り】

通知カードは平成27年10月中旬頃、住民票の住所宛てに簡易書留で送られてきます。

平成  
27年

# 国勢調査を実施します！

【基準日】平成27年10月1日

【対象】日本に住んでいるすべての人及び世帯

●9月10日から、「国勢調査員証」を携帯した調査員がご自宅を訪問しますので、調査へのご協力をよろしくお願ひします。



センサスくん

国勢調査  
2015



みらいちゃん

## 【個人情報保護と調査票の管理】

- 調査員をはじめとする国勢調査に従事する者には、個人情報を保護するための厳格な守秘義務が課せられています。
- 調査票に記入していただいた内容は、統計以外に使用することはありません。

## 【不審な訪問者や電話に注意!!】

国勢調査員をよそおった不審な訪問者や、不審な電話・電子メールなどにご注意ください。

不審に思った際には、速やかに役場ふるさと創生課またはコールセンターにお知らせください。

国勢調査コールセンター **0570(07)2015**

《設置期間》平成27年8月24日～10月31日まで

《受付時間》午前8時～午後9時

(土・日・祝日にもご利用になれます)

お問い合わせ | 役場ふるさと創生課 ☎(82)2231 IP☎9(82)2231



# 家屋を新築(増改築)・ 取り壊しされた方へ

**税務課へご連絡ください**

固定資産税は毎年1月1日の現況で課税されます。

## 家屋を取り壊し された場合

住宅または車庫・倉庫などの課税されている建物を取り壊したときは、「家屋滅失届」を税務課に提出してください。年内に取り壊された家屋については、その翌年から固定資産税が課税されなくなります。また、登記されている家屋は法務局で滅失登記をされるようお願いします。

なお、住宅を取り壊した場合は、その敷地について適用されていた「住宅用地の軽減措置」がなくなり、翌年から通常（軽減なし）の税額に変更されることとなります。

## 家屋を新築(増改築) された場合

1月2日以降に家屋（専用住宅）または住宅以外の家屋（店舗・倉庫など）を新築あるいは増・改築をされると、その翌年度から固定資産税が課税されることになります。

新築あるいは増・改築をされた場合は、税務課に速やかにご連絡ください。後日税務課の職員が家屋の評価額を算出するための調査に伺いますのでご協力をお願いします。

また、住宅以外の家屋（店舗・倉庫など）を改築して住宅用に用途を変更した場合は、その土地の税額を軽減する特例が適用される場合がありますので、併せてご連絡ください。

# バリアフリー改修、省エネ改修、 耐震改修に伴う固定資産税の 減額措置があります

## ●バリアフリー改修工事

平成19年1月1日以前から所在する住宅に、一定の要件を満たしたバリアフリー改修が行われた場合、床面積100㎡分までを限度に、翌年度分の税額を3分の1減額します。平成28年3月31日までにを行った改修工事が対象です。

## ●省エネ改修工事

平成20年1月1日以前から所在する住宅に、一定の要件を満たした省エネ改修が行われた場合、床面積120㎡分までを限度に、翌年度分の税額を3分の1減額します。平成28年3月31日までにを行った改修工事が対象です。

## ●耐震改修工事

昭和57年1月1日以前から所在する住宅に一定の要件を満たした耐震改修が行われた場合、床面積120㎡分までを限度に、翌年度分の税額を2分の1減額します。平成27年12月31日までにを行った改修工事が対象です。

※いずれの制度を利用される場合でも、改修工事完了後3か月以内に手続きが必要です。  
詳しくは、税務課にお尋ねください。

鳥取県東部地区で初めて!!

# 若桜町と郵便局が 災害協定

町では、7月29日、町内の郵便局（若桜・池田）2局及び鳥取中央郵便局と災害時の相互協力に関する協定を結びました。大規模災害が発生した場合に、避難者情報や被害の状況などを両者で共有して、速やかな対応につなげるのが狙いです。町役場であった協定式には田中弘美若桜郵便局長、加藤和重池田郵便局長らが出席され、小林町長は「避難者や災害状況の情報が得られ心強い」と歓迎しました。田中局長は「被災者に早く郵便物を届けるための情報が得られる。これからも地域に貢献していきたい。」と話されていました。

協定は避難所の開設状況や同意が得られた避難者のリストを両者で情報共有するほか、郵便局員は業務中に発見した被害を町に報告したり、避難所に臨時ポストを設置して、集配業務を行います。



▲協定書に調印した小林町長(右)、田中若桜郵便局長(中)、加藤池田郵便局長(左)

## 農業委員会からの お知らせ

## 農地の売買や貸借

には許可が必要です

農地を耕作目的で売買し、貸し借りをする場合、所有権移転登記等をするため、農地法第3条の規定による許可が必要です。

ただし、下記事項に該当する場合には、同条の許可が出来ませんので、ご承知ください。

1. 取得後すぐに耕作しない場合
2. 他人に転貸したりして自らが耕作しない場合
3. 農地取得後の農業経営面積が20アールに達しない場合

※各許認可等の申請の締め切りは毎月25日で翌月の10日前後に開催される委員会で審議します。

### 8月17日(月)に農業委員会を開催しました。

- |      |                                |    |
|------|--------------------------------|----|
| 審議事項 | ・農地法施行規則第32条第1号に関する農地転用の届出について | 1件 |
|      | ・利用権設定                         | 1件 |
|      | ・非農地証明申請                       | 3件 |



# 部落解放 若桜町研究集会

7月26日(日)に「一人ひとりの人権感覚をつちかうたしかな学習実践をすすめよう」を研究主題に「第40回部落解放若桜町研究集会」を若桜学園さくらホールで開催しました。

小林町長のあいさつ、来賓あいさつのあと、若桜町同和教育推進協議会事務局長の高木教育長より「部落の完全解放をはじめ、あらゆる人権問題の解決を実現する取り組みがさらに充実し発展することをめざして本日の研究集会を開催する」との基本方針が示されました。

続いて「部落問題解決をめざす方途について」と題して鳥取県部落史研究会会員で部落解放同盟鳥取市市街地支部の川口寿弘さんに実践発表をしていただきました。



▲川口寿弘さん

川口さんは、「水平社が目指した社会」と「部落解放運動史は連帯の歴史」ということを水平社の綱領とその変遷の中で話をされ、「鳥取県一心会」(大正12年に設立された融和団体で県知事が会長を努めていた)では問題解決のために「融和教育」「啓蒙活動」「被差別実態の改善」等の活動がなされたこと。また部落問題解決に向けて、指摘する行動を自発的かつ持続性あるものにならない

といけないと話されました。

また、元「北朝鮮による拉致被害者家族連絡会」副代表の蓮池透さんに「二つの国のはざままで翻弄され続ける家族」と題して講演をしていただきました。

蓮池さんは、当時大学生だった弟の薫さんが夏休みに柏崎市の実家に帰省中、交際していた祐木子さんとともに柏崎市の海岸で突然行方不明となったことで、今までの生活が一転、弟を探し求める生活が始まったと話されました。



▲蓮池透さん

北朝鮮による拉致であることが判明した後は、新聞記者等の尽力で「北朝鮮による拉致被害者家族会」が結成され、事務局長として拉致被害者の救出活動に取り組みました。

弟の薫さん一家が政府の尽力により帰国してから拉致の状況を聞いたところ、「祐木子さんとは別の袋に入れられて北朝鮮に連れて行かれた。北朝鮮にいる間は、生きるため自分の考えは言わずに命令に従った」と言われたそうです。

「家族会の方も高齢となり、残された時間は少ない。早急に解決しないとけない。」と熱く語られました。蓮池さんは拉致被害者 蓮池薫氏の兄として拉致問題を人権侵害の最たるものとして捉え、全国で講演活動をされています。

当日は、若ざくらふれあい作業所の協力により、販売コーナーを設けていただきました。



▲講演に聞き入る参加者

# まちのわだい

7/28  
火

7/29  
水

## 鳥取市の保育園児が庄ノ瀬で水遊び



準備はいい?セーので潜るよ!

2日間に分けて、鳥取市の保育園児約400名が庄ノ瀬で川遊びをしました。

石を拾ったり、みんなで手を繋ぎながら少し深いところで顔を沈めたり、思い思いに楽しんでいました。

このイベントは、今年で24年目を迎え、来町の際には、若桜鉄道を利用していただいております。

7/30  
木

## 2015コリドー 21

### ～地方創生サミット～



▲左から新温泉町、香美町、八頭町、若桜町、岩美町、鳥取市

鳥取・兵庫両県の県境自治体1市6町で構成する「因但県境自治体会議（コリドー 21）」が八東体育文化センターすみれホール（八頭町）で開催されました。

この会議は県境を越え、因幡と但馬の自治体が行政・文化・経済などの連絡調整を行い、各市町の発展と県境地域の振興を図ることを目的としています。

今年度は「わがまちの地方創生」をテーマに意見交換を行い、観光分野を中心に連携して取り組むことを確認しました。

8/1  
土

## 第1回灼熱雪合戦 in わかさ ～夏の陣～



▲室内用の球を激しく投球し合う選手

第1町民体育館で、夏の雪合戦が開催しました。大阪、岡山など県内外から7チーム総勢44名が熱戦を繰り広げました。

決勝戦は、雪合戦大会での優勝経験もある倉吉市の「TEAMイシダ」と、大阪の「NANIWAさっと」の対決となり、両チームが一步も譲らない激戦となりましたが、「TEAMイシダ」が見事第1回の優勝を果たしました。

参加者たちは汗だくになりながらもお互いの健闘を称えあひながら交流を深めました。

8/5  
水8/7  
金

## 阪南大学との官学連携事業



▲現地調査後の会議

阪南大学国際観光学部（大阪）の吉兼教授と23名の学生が来町し、3日間の日程で屋堂羅溪谷の調査を行いました。

当事業は今年で3年目となり、過去2年間の調査結果から町の貴重な資源である「水」に着目し、町観光協会と連携しながら取り組みを進めています。

屋堂羅溪谷には7つの滝があることが確認されており、今回はトレッキングコースとして売り出すための基礎調査を行いました。

今回の現地調査を基に、気軽に楽しめるコースにするための方策をまとめ、新しい若桜町の観光資源として提案することとなっています。

8/9  
日

## 若桜学園吹奏楽部

### 吹奏楽コンクール鳥取県大会 金賞受賞！



▲金賞を受賞

若桜学園吹奏楽部は、米子市公会堂で行われた第55回全日本吹奏楽コンクール鳥取県大会に出場しました。部員は12名、うち6名が春から楽器を始めた初心者でしたが、練習に励み、中学校小編成の部出場25団体中、4位となりました。

今年の中国大会出場は上位3団体のため、本校は惜しくも出場を逃しましたが、生徒のひたむきな努力と、学校、保護者、地域の協力体制のおかげで見事、金賞を受賞することができました。

8/16  
日

## 第7回わかさ清流まつり「ニジマス釣り大会」



▲さて、何匹釣れるでしょうか？

第7回わかさ清流まつり「ニジマス釣り大会」が、屋堂羅宮ノ下橋下の八東川で開催されました。

当日は晴天に恵まれ、また、お盆休みということもあり帰省された方や釣り愛好家など500人以上が訪れました。

午前9時開始の釣りでは、参加者が川面に見えるニジマスを狙って釣り糸を垂らしていました。午前11時開始の小学生以下を対象にしたつかみ取りは約200人の子どもたちがニジマスをつかもうと水しぶきを上げながら奮闘していました。

会場では地元特産品が当たるお楽しみ抽選会も開かれ、イベントは大盛況でした。

# 若桜町軟式テニス大会

開催日：8月2日

会 場：若桜学園テニスコート

## 【結果】

優 勝：多田・瀧見（わかさ健康テニス会）

第2位：谷口・浅井（若桜学園テニス部）



▲ラリーが続く決勝戦

## どの子ども 我家の子

家庭・地域教育シリーズ vol.107

## 今年も、 環境大学生も 先生！

教育委員会では、若桜の子どもたちの英語力向上を支援するため、今年度、土曜日学習及び夏休みの学習支援教室に英語の学習を取り入れました。

先生は、地域の学習支援ボランティアの方々と環境大学インターナショナルクラブの学生です。

子どもたちの目線で、優しく丁寧に指導してくれています。

### 土曜日学習「英検チャレンジ教室」

〔7月から10月まで 計5回〕

文部科学省は、中学卒業時点で英検3級レベルの英語力を身につけることを目標に掲げています。若桜の子どもたちも、積極的に英検等の英語能力判定テストを受験して力を確かめるとともに、しっかりと学習して英語力を高めてもらいたいと思います。

今年度の参加申込者数は少ないのですが、1回1回集中して学習に取り組んでいます。



▲テキストに真剣に取り組む

### サマースクール～英語の日～

夏休みの学習支援教室中学生の部「サマースクール」〔14日間〕に英語の日〔6日間〕を設定。20名以上の生徒が夏休みの課題に集中して取り組みました。

毎回、3、4名の指導者が学習を支援。英語の宿題が早く進んだようです。



▲わからないところもたくさんの先生がアドバイス



# 認知症予防

運動・交流の場への

参加が大切



包括支援センターでは、平成26年度の物忘れ予防教室の参加者205名を対象に、生活状況アンケートを実施しました。

アンケートでは、運動や趣味、老人クラブやサークル活動への参加状況についてうかがい、物忘れの検査結果との関連を比較しました。

## ◆生活状況アンケートから

定期的な運動や、老人クラブ・サークル活動に参加をしている人は、「物忘れがない人」の割合が多いという事が分かりました。

具体的な運動の内容としては、ウォーキングやグラウンドゴルフの他、ヨガやテレビ体操、太極拳といった回答がありました。

## ◆認知症予防のために

認知症予防のポイントとして、定期的な運動や社会参加などが大切であるといわれています。

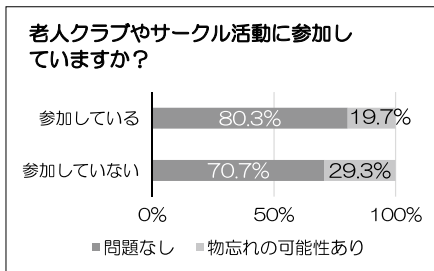

老人クラブやサークル活動に参加している人の方が、参加していない人に比べて物忘れ検査で良い得点が出ています。

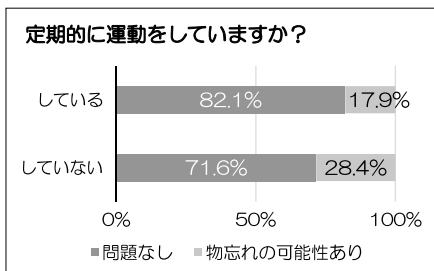

運動をしている人の方が、していない人に比べて、物忘れ検査で良い得点が出ています。

普段は運動や人との交流の機会が少ないという方も、無理のない範囲で体を動かしたり、地域の集まりに参加するなどの活動を取り入れてみてはいかがでしょうか。

眠れてますか？  
睡眠はこころの  
バロメーター

## 9/10～9/16は自殺予防週間

悩んだ時は  
まず相談を

### 結核の発症を早期発見するためには

#### 気になる症状



★気になる症状がある時は、医療機関を受診して胸部エックス線検査を受けましょう！  
★年1回は必ず結核検診(胸部エックス線検査)を受けましょう。

鳥取県東部では、年間新たに約35人が結核を発症しています。そのうち約8割が60歳以上の高齢者です。

その咳、  
結核かも？  
～高齢者の体に眠る結核菌～

結核予防週間 (9月24日～30日)

結核検診のお問い合わせ  
保健センター

☎(82)2214

IP☎9(82)2214

# 韓国レポート第4回

役場産業観光課の山根栄真です。第4回目のレポートをお届けします。

7月に入り、職場は、環境衛生課から文化観光課へと異動しました。環境衛生課では同世代の方も多く積極的にコミュニケーションをとることができました。

学校も夏休みに入り本格的な夏の訪れを感じています。韓国は日本より少し遅れて梅雨に入るようで、台風こそ来ませんがゲリラ豪雨のような強烈な雨もあり、日本の気候に似ていると感じました。

日本では暑くなるこの時期、土用の丑の日に鰻を食べたり、暑気払いを行います。一方、韓国には「三伏(さんぷく)」というものがあります。これは夏の最も暑い時期のことで夏至後の第3の庚(かのえ)の日(※)を初伏、第4の庚の日を中伏、

立秋後の最初の庚の日を末伏といい、この3つを合わせたものを三伏といいます。韓国ではこの日に参



▲参鷄湯



▲平昌の通り

鷄湯(サムゲタン)(※)や補身湯(ポシントン)(※)を食べ英気を養います。私は初伏にあたる7月13日と中伏にあたる7月23日に課の職員全員で参鷄湯をいただきました。参鷄湯と職場でいただいた栄養ドリンクで、この暑い夏を乗り切りたいと思います。

※庚(かのえ)の日…十干の7番目。甲(こう)・乙(おつ)・丙(へい)・丁(てい)・戊(ぼ)・己(き)・庚(こう、かのえ)。

※参鷄湯…鶏肉、高麗人参、漢方、もち米、くるみ、松の実などを入れたスープ。

※補身湯…犬の肉を使用した栄養を補うスープ。

第7回

## 話してみよう 韓国語

テーマ「数字②」

皆さん、アンニョンハシムニカ!(こんにちは!) 役場ふるさと創生課の陳淑子です。今回は覚えておきたい数字の2回目をご紹介します。

ひとつ、ふたつ、みっつ…は?

(固有数詞)

1つ	ハナ 하나	6つ	ヨソツ 여섯	20	スムル 스물	70	イルン 일흔
2つ	トゥル 둘	7つ	イルゴブ 일곱	30	ソルン 서른	80	ヨドウン 여든
3つ	セツ 셋	8つ	ヨドル 여덟	40	マフン 마흔	90	アフン 아흔
4つ	ネツ 넷	9つ	アホブ 아홉	50	シュウイン 쉰	99	アフンアホブ 아흔아홉
5つ	タソツ 다섯	10	ヨル 열	60	イエスン 예순	100	ペク 백

### ■いろいろな物を数える場合

「～個」「～名」「～歳」など、数え方を表す言葉が後にくる時は「ハナ(1つ)～ネツ(4つ)」までと「スムル(20)」が少し変化します。

- |                              |                                  |
|------------------------------|----------------------------------|
| ハンゲ<br>① 한개<br>1個<br>(ハナ+ゲ)  | トゥミョン<br>② 두명<br>2名<br>(トゥル+ミョン) |
| セサル<br>③ 세살<br>3歳<br>(セツ+サル) | スムサル<br>④ 스무살<br>20歳             |

消費生活相談窓口だより

# くらしの悩み解決相談所

心当たりのない請求が送られてきた！もしかして、架空請求？

## 相談事例 1

総合情報サイトの退会手続きをしていないので、料金が発生しているというメールが送られてきました。法的措置を取ると書かれているが、全く心当たりがなく、困っています。

## 相談事例 2

「財産差し押さえ執行の最終通達」というハガキが送られてきました。商品代金未払いの件だと書かれていますが、心当たりがありません。

### ポイント

- 架空請求メールは、不特定多数に一齐に送信されたものです。
- メールが送られてきただけでは、相手はあなたを特定できていません。
- 架空請求ハガキには以下のような特徴があります
  - ・はじめてきた通知なのに「最終通告」と書かれている。
  - ・「民事訴訟」「財産差し押さえ」などと不安をあおる。
  - ・商品名や契約日など具体的なことが書かれていない。
  - ・身に覚えが無い場合は相談しろと大きく電話番号が書かれている。
  - ・公的機関を装う。

### 対処方法

内容に身に覚えのないメールや手紙に対しては、無視して連絡を取らないでください。心配な時は消費生活相談窓口へお尋ねください。また、架空請求と思われるハガキについてはぜひ情報をお寄せください。

#### 【9月の消費生活相談】

【とき】9月8日(火)、15日(火)、29日(火)  
9時～16時

【ところ】地域福祉センター ドリーミー

【電話】☎(71)0822 IP☎9(71)0822

#### 【9月の法律相談】

【とき】9月8日(火) 13時30分～16時  
※要予約

【ところ】地域福祉センター ドリーミー

【電話】☎(82)0254 IP☎9(82)0254

## 高齢者のお金は狙われています！

～消費者問題出前講座を開催～

悪質商法の被害防止を目的とした消費者問題出前講座が、8月22日(土)に山田町公民館で開催され、山田町老人クラブの会員21名が出席されました。詐欺手口の紹介や寸劇を通して消費者問題について学びました。

町では消費生活相談に関する無料の出前講座を受け付けています。希望される方は、役場町民福祉課までお問い合わせください。



▲契約解除について学ぶ参加者

出前講座申込 (役場町民福祉課)

☎(82)2233 IP☎9(82)2233

## 若桜・郡家・岩美町交流キャンプ、海水浴 (8月8日～9日) 参加者43名

ふれあい交流センターでは、毎年恒例となっています『地域交流キャンプ』を1泊2日で海水浴（大谷海岸）に参加しました。

この事業は、普段の学校生活では、知り合うことのできない新しい仲間たちと一緒に、さまざまな体験活動を通して子どもたちの豊かな感性と社会性・自主性を育み、協力することの大切さを学ぶ交流事業です。



### ①日目 但馬牧場公園 (ウインナー作り)

自然や動物と楽しく遊んだあと、ウインナー作り体験をし、夜はバーベキューをいただきました。手作りウインナーはプリプリで美味しく、とても好評でした。

夕食後、人権学習として、岩美町の橋本先生に、ギターで人権ミニコンサートをしていただき仲間の大切さと差別について学習しました。



▲ウインナー作り体験



▲バーベキュー



▲人権学習

### ②日目 浦富海岸 島めぐり (海水浴)

浦富海岸島めぐり小型船に乗り、洞門や洞窟、水深の浅い入り江にも入りました！高さ70メートルの断崖の真下での迫力を体験！箱めがねで海中観察を楽しみました。

その後、岩美文化センターで、ジャグリングのパフォーマンスショーがあり、様々な道具を自在に操って、テンポよく繰り広げられました。

大谷海岸では、子どもたちは喜んで海に入り楽しそうでした。その後、宝探しや旗取りゲームをして遊び交流を深め楽しい夏休みの思い出を作りました。



▲小型船・島めぐり



▲ジャグリングのお兄さん



▲海岸でゲーム



# 町長室 「発」



町長  
小林 昌司

## 石破地方創生担当大臣が 来町

8月9日、「若桜民芸館」、「八幡広場」のオープンに石破地方創生担当大臣、舞立参議院議員に来ていただき、盛大にオープニングセレモニーを開催しました。

「若桜民芸館」は、築96年（大正8年建築）の古民家であり、保存と活用を考えた施設です。展示物は、全国土鈴協会から支援をいただいた



若桜民芸館 除幕式

土鈴を中心に展示しております。土鈴は、土でできた鈴のことで、縄文時代から祭事に使用されたものです。なお、管理は若桜町シルバー人材センターにお願いしております。

蔵はギャラリーとして改装しており、現在は、栃本重夫さんの版画を展示させていただいております。畳の間では町民の皆さまが、芸術文化を楽しむ展示場となればと思っております。

「八幡広場」については、健康広場として、また憩いの場として幅広い世代に利用していただきたいと思っております。芝生については、町が責任を持って、良好に管理したいと思っております。

終了後、若桜鉄道の地方創生計画、旧戸倉トンネルの活用について、石破大臣に町と議会と一緒に、なって要望しました。

## 林副知事が行政視察

8月22日、氷ノ山高原の宿「氷太くん」の木質バイオマスボイラー導入の竣工式があり、知事代理として、林副知事が出席されました。

町では、森林から再生可能エネルギーである薪、チップ等の木質バイオマス資源の地域内循環システムの構築と木材の振興を通じて、産業の活性化と雇用創出を図るため、若桜町木質バイオマス総合利用計画を策定し、取り組んでおります。

平成25年度には、若桜木材協同組合を拠点に、木材加工製品の乾燥のためのバイオマスボイラーの設置や、チップ生産施設の整備、さらには、町内の薪ストーブの普及に努めてきました。

今回は、「氷太くん」の冷暖房用に木質バイオマスボイラーを設置しました。総事業費は、1億1,400万円（国庫補助4,900万円）であります。このことにより、施設から排出されるCO<sub>2</sub>の削減にもつながります。町としても、

間伐等の森林整備を進めて、林地残林の低資源を活用して、木質バイオマス資源の地域



木質バイオマスボイラー 竣工式

内循環システムを構築します。今後は、公共施設や民間施設にも導入を図っていききたいと思います。

林副知事はその後、巻米の夏イチゴの栽培や29工房の解体処理施設、若桜民芸館、八幡広場の行政視察をされました。少しずつ町づくりが進んでいることについて、今後も地方創生で頑張っていきたいという激励をいただきました。

## お盆休み

お盆が過ぎますと、トンボが飛び、稲穂も少しずつ頭を垂れてきました。朝夕は涼しくなり、初秋の気配を感じております。1年は早いもので、もう12月まで4ヵ月となりました。考えて見ますと暑くもなく、寒くもない9月が一番良い季節かもしれません。

私も普段が忙しいものですから、お盆休みの4日間はずっと休み、好きな読書をさせていただきました。中でも松本薫さんの「天の蛍」(P480)ですけれども、暑さも忘れて一気に読んでしまいました。江府町にお城があり、このような歴史があることを少し学習させていただきました。

わかさ生涯学習情報館 ☎(82)6860 IP9(82)6860 📠(82)6861



## 心ゆたかに生涯読書

本を読むことで、頭の体操や心の健康につながるといわれています。敬老の日に合わせて、情報館展示コーナーにおすすめの本を展示しています。

また、大きな字で読みやすい「大活字本」も合わせて展示していますので、ぜひ情報館へお越しください。

### 敬老の日読書のすすめ

「トットひとり」 黒柳 徹子

向田邦子、森繁久彌、渥美清たちとの友情、「ザ・ベストテン」、結婚未遂事件など宝石箱のような回想録。

「余命」 五木 寛之

余命をただの残された時間ととらえるのではなく、前向きに考えたらどうだろう。新しい「余命観」を探り出す。

「レッツゴー・ばーさん」 平 安寿子

老化も含めて60歳は自由だ！人生をきれいに生き尽くせるかは50代が勝負！ユーモアあふれる短編連作。

(読書推進運動協議会リーフレットより)



### おはなし会・音読教室

どなたでも無料で参加いただけます。お気軽においでください。

#### 乳幼児対象おはなし会

9月17日(木) 10時30分から

(読み聞かせグループ「もこもこ」)

場所:情報館プレイルーム

#### 脳を元気にしよう「音読教室」

9月18日(金) 14時から

(情報館職員)

場所:情報館会議室

### ほんのひろば カレンダー

9月						
日	月	火	水	木	金	土
		1	2	3	4	5
6	7	8	9	10	11	12
13	14	15	16	17	18	19
20	21	22	23	24	25	26
27	28	29	30			

10月						
日	月	火	水	木	金	土
				1	2	3
4	5	6	7	8	9	10
11	12	13	14	15	16	17
18	19	20	21	22	23	24
25	26	27	28	29	30	31

#### 「本の巡回便 ムーブブック」

【第1・3火曜日】 諸鹿・眷米 方面

【第2・4火曜日】 吉川・落折 方面

移動図書館車を運行しています。詳しい運行時間はIP端末をご確認ください。



【貸出冊数と期間】 1人5冊まで、2週間

【開館時間】 10時～18時

【休館日】 毎週月曜日・祝日・毎月最終木曜日・年末年始

利用者カードの申し込み(無料)で、どなたでもご利用いただけます。

# 新 着 図 書

2015. 7. 31まで

文 学		そ の 他	
・「ななつ星」一〇〇五番目の乗客	西村 京太郎	・日本のもっとも美しい図書館	立野井 一恵
・山中鹿之助	松本 清張	・「地方創生」でまちは活性化する	小林 勇治
・わたしの神様	小島 慶子	・とろけるプリンとゼリー、ムース	越野 ゆうこ
・ジョン・マン 5 (立志編)	山本 一力	・めまいは首をもめば治る	入野 宏昭
・モンローが死んだ日	小池 真理子	・三つ編みHOW TO BOOK	文化出版局
・蒼天見ゆ	葉室 麟	・戦争をしない国	矢部 宏治
・極悪専用	大沢 在昌	・老後破産	NHKスペシャル取材班
・ゆらやみ	あさの あつこ	・飛び猫	五十嵐 健太
・豹変	今野 敏	・着物地で作るかんたん小物	藤岡 幸子
・ちゃんぽん食べたかった!	さだ まさし	ヤングアダルト	
・あの家に暮らす四人の女	三浦 しをん	・ぼくらの魔女戦記 1	宗田 理
・アノニマス・コール	薬丸 岳	児 童 書	
・天空の蜂	東野 圭吾	・教室の日曜日	村上 しいこ
・私(わたし)の恋人	上田 岳弘	・恐竜クイズブック	富田 幸光
・日付変更線 上・下	辻 仁成	・7分間でぞっとする7つの話	山口 タオ
・強襲	笹本 稜平	・柳田理科雄の1日1科学	柳田 理科雄
・君の臍臓を食べたい	住野 よる	絵 本	
・なりたい	畠中 恵	・そらまめくんのあたらしいベッド	なかや みわ
・夜想曲	太田 忠司	・かとりせんこう	田島 征三
・帝国の女	宮木 あや子	・うれしいやくそく	くすのき しげのり
・老いへの歩み	黒井 千次	・ぼうし	長 新太
・よれよれ肉体百科	群 ようこ	郷 土	
・あたしとあなた	谷川 俊太郎	・鳥取あるある	みよーちゃん
・老骨の悠々閑々	半藤 一利	・野の花あったか話	徳永 進

★この他にもたくさん入ってきていますので、当館新刊コーナーをご覧ください。

2015 9月号  
NO.117

## わかさ 温水プール だより

☎&品  
(82)2306

【営業日】水・木・土・日曜日 / 10時30分～18時30分 月・金曜日 / 12時～20時 【休館日】毎週火曜日

### わかさスイミングスクール 今月の目標

#### 上 級

クロールと  
専門種目  
飛び込みなど

#### 中 級

クロールと背泳ぎ  
フォーム作り  
スピードをつける  
など

#### 初 級

ストリームライン  
浮く・沈む・バタ足  
面かぶりクロール  
など

### 休館のお知らせです!

9月15日(火)～  
9月30日(水)

水替えのため上記期間休館させていただきます。皆様には大変ご迷惑をおかけしますが、宜しく願いいたします。10月1日より通常通り営業させていただきますのでご利用ください。 スタッフ一同

8月5日集プールで行われた県学童水泳選手権大会に、わかさスイミングスクール(わかさSS)として初めて試合にのぞみました。

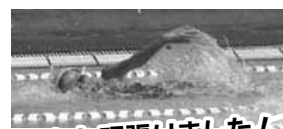

みんな頑張りました!



◀わかさSSの  
マスコットキャップです

# 公民館ひろば

## ◎ 杉板かるたや福笑いで交流

### ～第4回若桜氷ノ山寿大学～

7月7日(火)、第4回若桜氷ノ山寿大学は、毎年恒例の若桜学園3年生との交流会を行いました。

あいにくの天候で、予定していたグラウンドゴルフは中止となりましたが、参加者が協力しながら杉板かるたやピンポン玉ゲーム、福笑いなどをして交流を深めました。

この日は七夕。七夕メニューのおいしい給食を全員でいただきました。

また、3年生から寿大学の受講生ひとり一人に手作りのしおりがプレゼントされました。「世界にひとつのプレゼントだなあ。ありがとう。」と受講生の皆さんは、しおりを手にして嬉しそうでした。



▲杉板かるたの争奪戦



▲盛り上がった福笑い

## ◎ 手づくりバッグの完成

### ～エコクラフト教室～

7月19日(日)、26日(日)の2日間、エコクラフト教室でバッグづくりを行いました。

講師は、公民館サークルの手芸クラブにお願いしました。

定員を大幅に上回る15名の申し込みがあり、初心者から経験者など様々でしたが、わからないところは講師に聞くなどしながらバッグづくりで没頭しました。午後から始めて気づけば4時半。

できなかったところは次回までの宿題として持ち帰り、それぞれが家で仕上げてくることにしました。

2日目は、縁の始末と取っ手をつけて完成する予定でしたが、未完成の人が続出。その後、手芸サークルに参加しながら完成させました。さっそく完成したバッグ持ってサークルに参加されている受講生の姿も見られました。



▲1日目の教室の様子



▲完成作品の一例

# 公民館と親子ハッピー チャレンジ教室コラボ事業！

〜陶芸体験会〜

8月2日(日)、公民館と教育委員会の親子ハッピーチャレンジ教室のコラボ事業で、「陶芸体験会」を開催しました。

4組の親子を含めた総勢15名が、陶芸クラブのみなさんに指導していただきながらコーヒーカーップを作りました。

最初の作業は土の空気抜き。空気が入ると素焼きした時に割れるそう

で、受講生は丁寧に土をたたいたりもんだりして空気抜きをしました。次に、土のかたまりに貫通しないように穴を開け、少しずつ手で押し広げて、厚みを均等に立ち上げる作業を行いました。思い通りの形にならず成形に手こずる風景も見られました。様々な形のカップが完成しました。



▲真剣にカップを成形する受講生

子どもたちは成形したカップに手書きで絵を書いたりハンコを使って模様を押ししたりして、世界に一つのオリジナルのコーヒーカーップを作りました。作った作品は、乾燥させた後、陶芸クラブの方に素焼きしてもらい23日に色付けをし、本焼きをして完成です。完成が待ち遠しいですね。

## 若桜町民文化祭

### 出演・出展

### 希望者募集！

第7回若桜町民文化祭を10月24日(土)・25日(日)に若桜町公民館で開催します。

若桜町公民館では、作品展示に出展、芸能発表に出演していただける個人・グループを募集しています。

出演・出展を希望される方は、9月15日(火)までに若桜町公民館へお申し込みください。

#### 芸能発表

24日(土)

#### 作品展示

24日(土)・25日(日)

#### 【お申し込み】

若桜町公民館

☎(82)1584

IP☎(82)1584

## 郷土文芸

(敬称略)

### 川柳 (さくら吟社)

今朝も窓あけて元気に四肢を踏む  
平凡な暮らし素顔のまままで住む  
敵しいな頼る国にも金がない  
長雨に恋までカビてしまいたいそう  
敵しさに耐えて残った戦中派  
ときめきで心の老化遅らせる  
安保より敵しい老後気に掛かる  
ひぐらしや終着駅は人まばら  
本当の友で敵しいことも言う  
窓しめて言い争いの続きかな  
人生は過ぎてしまえば短過ぎ  
忘れない師の敵しさが今も生き  
過疎も良しあゝ極楽と大昼寝  
敵しくも親の背中を見て育つ  
窓あけて朝いちばんの深呼吸  
外は雨窓で水玉おどってる  
孤独死の恐怖名もない猫を飼う  
窓口の人に恋して預金する  
窓あけて夫婦喧嘩を中止する  
最高の介護施設は刑務所だ  
百の窓百のコントが作られる

### 俳句 (鶴尾句会)

老鷲の峽に小節を効かせをり  
青田波犬との散歩足早に  
夏菊や手入れの届く咲きっぷり  
追憶の風のかをりや京扇子  
雲の峰まぶしき空に立ち上がる

山本 小品  
竹本 光子  
田島 富子  
福田 瓊子  
茗荷 恵子

車井 信恵  
門村 千代  
中田 房江  
山本 延子  
永原 昌鼓  
谷口 史子  
福田 瓊子  
君野 和子  
倉益 一瑤  
山根 登世  
西谷 幸子  
矢部 節子  
山本 欣和  
中川 幾恵  
藤原 一也  
藤原 人(小三)  
両川 洋々  
川上 巧  
竹口 清信  
岡崎 彰夫  
藤原 鬼桜

# お知らせ

## 若桜町プレミアム付商品券の 利用期限について

ご好評をいただいております、商工会とトスク若桜店発行の「プレミアム付商品券」は、ご利用期限が平成27年9月30日(水)までとなっています。

10月1日以降は商品券のご利用ができませんので、未使用の商品券をお持ちの方は、お早めにご利用ください。

## 「とっとり集落創造シート」を使って、 集落のことを話し合ってみませんか？

鳥取県では、集落活性化対策の支援ツールの一つとして「とっとり集落創造シート」を開発しました。

これは、集落毎の人口推計を基本として、集落の現状を客観的に把握し、地域住民自らによる「集落点検の実施」や「能動的な話し合いの促進」を目的として、市町村や集落の方々のご意見を伺いながら開発したものです。

このシートは、集落毎の個別データで構成しているため、関係集落以外の方には原則として非公開としておりますが、地域の皆さまには、本シートをご活用いただき、地域づくりの一助としていただければ幸いです。

なお、本シートのご活用にあたっての詳細は、ふるさと創生課にお問い合わせください。

【お問い合わせ】 役場ふるさと創生課  
☎(82)2231 IP☎9(82)2231



## 【第5回鳥取ピンクリボンフェスタ開催】

### ～乳がんを知って検診に行こう!!～ 無料乳がん検診実施

あなたのことを大切に思っているひと、大切な自分を乳がんから守るため、乳がんの知識と早期発見・早期治療を呼びかけるイベントを行います

【日時】10月18日(日) 13時～16時

【場所】イオンモール鳥取北 1F セントラルコート

【内容】無料乳がん検診(マンモグラフィ撮影+視触診)  
パネル展示・骨密度測定・ちびっこコーナーなど

『無料乳がん検診：20名(先着順)』

【対象者】過去に乳がん検診の受診歴のない鳥取県東部地域にお住まいの40歳以上の方

【申込み期間】10月13日(火)～10月16日(金)  
8時30分～17時30分

【お問い合わせ】  
鳥取県保健事業団 ☎0857(23)4841

## 「臨時福祉給付金」「子育て世帯臨時特例給付金」の申請受付を開始しました

低所得者や子育て世帯の負担軽減を目的とした臨時的な措置として「臨時福祉給付金」および「子育て世帯臨時特例給付金」が支給されます。

これらの給付金の対象となると想定される方に、町より申請書をお送りしております。お手元に申請書をお持ちの方は、期限内に申請をお願いします。

【申請受付期限】平成27年12月1日(火)まで

- ・窓口是直接お持ちいただくか、郵送での受付となります。
- ・未申告の方には申請書が届きません。給付金支給の対象となると思われる方は、役場税務課で申告をしてください。

【申請受付】

役場町民福祉課 ☎(82)2232 IP☎9(82)2232

## とっとり県民の日に係る 若桜町内公共施設の無料開放について

9月12日は、とっとり県民の日です。これは、今の鳥取県が生まれた明治14年9月12日にちなんで、平成10年に定められました。

若桜町では、とっとり県民の日に合わせて町内公共施設を無料開放することといたしました。この機会に、鳥取について理解と関心を深めるとともに、ふるさと若桜のよさについて考えていただければと思います。

【期 日】平成27年9月12日(土)

【対象施設】八幡広場 わかさ温水プール

ゆはら温泉ふれあいの湯 等の公共施設

【対象者】町内、町外を問わずどなたでもご利用できます。

## たくみの館企画展

### 「若桜郷土文化の里開館20周年記念 鳥取県立博物館所蔵 君野コレクション里帰り展」

君野コレクションは若桜町出身の故君野正明氏が収集された美術工芸品のうち、本人のご厚意により鳥取県立博物館に寄贈された作品です。今回は、漆器・陶磁器・掛軸など各分野から厳選した優品を展示します。

【会 期】10月3日(土)～25日(日)  
9時～17時

【休館日】

月曜日(祝日の場合、その翌日)

【お問い合わせ】 たくみの館  
☎(82)0583 IP☎9(82)0583



▲片山楊谷筆「双鶏図」



## リファレンいなば

＜9月リサイクルファクトリー・スケジュール＞

内容	日時	定員	費用
紙パックの正座イス	9/9(水) 10時～16時	10人	無料
木工鍵かけプレート	9/10(木) 10時～12時	4人	100円
裂き織り	9/15(火) 10時～15時	4人	実費
布ぞうり	9/25(金) 10時～15時	10人	100円
マイバッグ	9/30(水) 10時～15時	10人	100円

※詳しくは、電話でお問い合わせください。  
 ※上記以外の体験講座や、外部出張も行います。  
 お気軽にご相談ください。



### おもしろ市&てづくり市開催決定!!

普段ではなかなか出てこない漆塗のお膳や大きな壺、アンティークな小引出しなど、ちょっとおもしろいものや、変わったものに加え、ぬくもりあふれる手作り雑貨など……3Fフロアで、ミニミニ市の開催です!!

【開催予定】平成27年9月6日(日) 10時～16時  
 【開催場所】リファレンいなば 3Fフロア  
 【教室参加申込・お問い合わせ】  
 リファレンいなば(鳥取市伏野2220) ☎0857(59)6026  
 【休館日】月曜日(月曜日が祝日の場合は翌日)

### オータムジャンボ宝くじ発売!

この宝くじの収益金は、市町村の明るいまちづくりや環境対策、高齢化対策など地域住民の福祉向上のために使われます。

【発売期間】9月28日(月)～10月16日(金)  
 ※売切れ次第発売終了  
 【抽選日】10月23日(金)

### シルバー人材センターがお手伝いします!



墓地の清掃



草刈り



タンスなどの解体



襖・障子の張り替え

【仕事依頼・お問い合わせ】  
 若桜町シルバー人材センター  
 (若桜町公民館2階)  
 ☎(71)0411 IP☎9(71)0411

## 国民年金保険料「10年の後納制度」は 9月30日まで

「10年の後納制度」は、過去10年間に納め忘れた国民年金保険料を納付することができる仕組みです(本来、国民年金保険料は2年を経過すると時効により納付することができません)。本制度を利用すれば、将来の年金額を増やすことができます。

「10年の後納制度」は、平成27年9月30日をもって終了します。終了後、平成27年10月1日から3年間に限り、過去5年間に納め忘れた国民年金保険料を納付することができる「5年の後納制度」が始まりますが、10年の後納制度よりも納付できる期間が短く、保険料の加算額が高くなります。

なお、老齢基礎年金を受給している方などは、後納制度の利用はできません。後納制度を利用するには、申し込みが必要です。詳しくは下記までお問い合わせください。

### 【お問い合わせ】

国民年金保険料専用ダイヤル ☎0570(011)050  
 鳥取年金事務所 ☎0857(27)8311  
 役場町民福祉課 ☎(82)2233 IP☎9(82)2233

## 役場庁舎の耐震改修工事について

役場庁舎の耐震改修工事を実施します。

工事期間中はご不便ご迷惑をおかけしますがご理解の程よろしくをお願いします。

【工事期間】平成27年8月18日(火)から12月28日(月)  
 【作業時間】8時から17時頃まで(原則、土日・祝日に実施)  
 【工事概要】①庁舎上手側1F・2Fの壁面の解体及び耐震補強  
 ②庁舎前側1Fの一部壁面の解体及び耐震補強等  
 ③町民福祉課付近の柱の補強  
 ④庁舎全面の窓枠サッシ撤去及び新設  
 ⑤庁舎屋上部分の防水改修等

工事は、通常業務に支障のない土日、祝日を原則としていますが、町民福祉課付近・駐車場など作業確保のため一部規制があります。

なお、この工事に伴う業務場所の移転はありません。

【お問い合わせ】役場総務課☎(82)2211 IP☎9(82)2211

## 戸籍の窓口

おめでとうございませ  
 ※8月20日届出分まで  
 下町 車井 創思ちゃん  
 直行さん・愛さんの男の子 優斗ちゃん

ご冥福をお祈りします  
 ※8月20日届出分まで  
 諸鹿 諸鹿みち子さん  
 諸鹿 橋本文子さん  
 中尾美智子さん  
 小椋つね子さん

93 83 90 93  
 歳 歳 歳 歳

ありがとうございます  
 香典返しとして若桜町社会福祉協議会へ  
 ご寄付をいただきました。  
 ※8月20日届出分まで

加地 小椋富士男さん 母つね子さん

金一封

# 「若桜宿まち並み観賞会」 ～蔵通り・仮屋(カリヤ)ライトアップ～

城下町、宿場町としての面影をしのばせる若桜宿のまち並みを町内外にアピールするため、若桜駅前蔵通り、仮屋(カリヤ)が残る本通りを行燈と照明でライトアップし、落語鑑賞、夜店の出店などを行いますので、ぜひお越ください。

- ライトアップ  
【日時】9月25日(金)～27日(日)  
【場所】蔵通り、仮屋(カリヤ)通り、駅前通り、若桜民芸館内、寿院庭園
- 若桜宿まち並み観賞会  
・夜店で中秋の名月を愛でる  
【日時】9月26日(土) 午後5時30分～午後9時  
【場所】休憩交流処かりや及び 昭和おもちゃ館
- ・桂まん我落語会  
【日時】9月26日(土)午後7時  
【場所】休憩交流処かりや



【お問い合わせ】若桜宿まち並み観賞会実行委員会 若桜町商工会内  
☎(82)1811 IP☎9(82)1811

イベント告知  
若桜宿まち並み鑑賞会  
藻谷浩介さん講演会

## 藻谷 浩介さん 講演会



【日時】平成27年10月2日(金)  
19時～21時  
【場所】若桜町公民館集会室

演題  
若桜町の未来に向けて  
一人ひとりができること  
～里山の魅力を再認識し、  
地域全体で取り組む地方創生～

【お問い合わせ】  
役場ふるさと創生課  
☎(82)2231 IP☎9(82)2231

### 【9月の行事予定】

- 5日(土)◆若桜学園運動会  
9時～15時 【若桜学園グラウンド】
- 6日(日)◆若桜町防災訓練  
8時～12時
- 8日(火)・15日(火)・29日(火)◆消費生活相談  
9時～16時 【ドリーミー】
- 8日(火)◆人権相談  
9時～12時 【ドリーミー】
- ◆行政相談  
9時～12時 【ドリーミー】
- ◆法律相談  
13時30分～16時 【ドリーミー】
- 10日(木)◆障がい者相談  
9時～12時 【ドリーミー】
- ◆議会定例会(期間10日～25日)  
【役場3階議場】
- 26日(土)◆若桜宿まち並み鑑賞会  
17時30分～ 【休憩交流処かりや】  
若桜町観光大使 桂まん我落語会  
19時～ 【休憩交流処かりや】
- 27日(日)◆町民大運動会  
9時～15時 【ふれあい広場】

### 10月

- 2日(金)◆地方創生講演会  
19時～21時 【若桜町公民館集会室】
- 4日(日)◆わかさこども園運動会  
9時30分～ 【八幡広場】

### 保健センター

9月29日(火) 乳幼児相談 13時30分～16時 【保健センター】  
10月 2日(金) 成人健康相談 9時～12時 【保健センター】

### 子育て支援センター

子育てひろば「おやつ講習会」  
Ⓛ 9月10日(木) 10時～12時 ☐ ゆうゆうわかさ2階  
遊びの広場  
Ⓛ 毎週火・木曜日 9時30分～12時 ☐ ゆうゆうわかさ2階

### ゆはら温泉

ゆはら温泉の日 入浴料半額  
Ⓛ 9月17日(木)

今月の  
こんにちは  
移動町長室 9/19(土) 時間/9時～11時  
場所/馬場公民館

町内在住の飲酒  
運転違反者  
(平成27年8月)  
郡家警察署管内 0人

人口と世帯数(対前月増減)  
世帯 1,458戸(+2)  
人口 3,542人(+3) 男性/1,669人(±0)  
女性/1,873人(+3)  
住民基本台帳に記載された外国人を含む  
(平成27年8月1日現在)