



Contents

- 02 マイナンバー制度が始まります
- 04 日本年金機構からのお知らせ
- 05 平成27年度・28年度の介護保険料
地方創生へ向けての話し合いを進めています
- 06 関西鳥取若桜会からのお知らせ
若桜鉄道ライダル列車“出発”
- 09 下水道に異物を流さないでください!!

2015わかさぎ氷ノ山夏山開き

6月7日(日)、わかさぎ氷ノ山夏山開きが開催されました。

正午過ぎ、氷ノ山山頂にて山頂祭が営まれ、夏山シーズンの登山客の安全を祈願しました。山頂祭の後には、巫女さんから登頂証明の配布と御神酒が振る舞われました。

関連記事13ページに掲載♪

2015年

7

月号

1 2 3 4 5 6 7 8 9

マイナンバー制度が始まります

マイナンバー制度は、平成25年5月にマイナンバー法が公布され導入が決まりました。そこで、国民一人ひとりに付番されるマイナンバーを利用して、町民の皆さんの利便性の向上や行政の効率化を図るための制度についてご紹介します。



愛称：マイナちゃん

● マイナンバーとは…

マイナンバーとは、住民票のあるすべての人に通知される一人ひとり異なる12桁の番号です。個人が特定されないように、住所地や生年月日などとの関係のない番号が割り当てられます。原則、一度付番されたマイナンバーは生涯変わりません。

● マイナンバー制度を導入するメリット

1 公平・公正な社会の実現

所得や行政サービスの受給状況を把握しやすくなり、サービスが必要な方にきめ細やかな支援を行うことができます。さらに、不正受給の防止や負担を不当に免れることの防止に役立ちます。

2 国民の利便性の向上

行政手続きが簡略化され、申請者の負担が軽減されます。また、行政機関にある自分の情報を確認したり、行政サービスのお知らせを受け取ったりといった作業がスムーズにできます。

3 行政の効率化

情報の照合や入力などの行政事務が短縮され、作業効率が向上します。また、被災者台帳の作成などにマイナンバーを活用し、迅速な行政支援が期待できます。

● 自分のマイナンバーを知るには

通知カード

個人のマイナンバーを知らせる通知カードが平成27年10月以降に送付されます。通知カードにはマイナンバー、氏名、住所、生年月日、性別が記載されています。

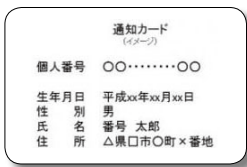

個人番号カード

通知カードと一緒に送付される申請書に自身の顔写真を貼って申請すると、個人番号カードが交付されます。交付を受けることができるのは平成28年1月以降になります。個人番号カードとはマイナンバー、氏名、住所、生年月日、性別などが記載され、本人の写真が表示されたカードです。



● マイナンバーの利用方法

通知カードはマイナンバーを必要とする手続きをする際に、運転免許証などの本人確認書類と合わせて提示します。

個人番号カードはマイナンバーを必要とする手続きをする時に提示するほか、本人確認のための身分証明書として利用できます。また、カードに搭載されたICチップに記録される電子証明を用いてe-Taxなどの電子申請も行える予定です。

なお、住民基本台帳カードをお持ちの方は有効期限まで利用できますが、個人番号カードの交付を受けた際には、町へ返納していただきます。同様に通知カードも返納していただきます。



● 若桜町でのマイナンバーの取り組み

マイナンバー利用事務について、業務の見直しや情報システムの整備などの準備を進めています。マイナンバーを利用する若桜町の主な事務は右記のとおりです。

【若桜町でマイナンバーを利用する主な事務と担当課（予定）】

| マイナンバーを利用する事務 | 担当課 |
|----------------|--------|
| 地方税に関する事務 | 税務課 |
| 住民基本台帳に関する事務 | 町民福祉課 |
| 国民健康保険に関する事務 | |
| 国民年金に関する事務 | |
| 後期高齢者医療に関する事務 | |
| 介護保険に関する事務 | |
| 児童手当に関する事務 | 福祉事務所 |
| 児童扶養手当に関する事務 | |
| わかさこども園に関する事務 | |
| 生活保護に関する事務 | 保健センター |
| 予防接種に関する事務 | 町土整備課 |
| 町営住宅に関する事務 | |
| 被災者台帳の作成に関する事務 | 総務課 |

マイナンバーについて詳しく知りたい方へ

マイナンバーに関する最新情報を提供しています。

■ 国のマイナンバーコールセンター

☎0570(20)0178 (全国共通ナビダイヤル)

※平日 午前9時30分～午後5時30分

(土日祝日・年末年始を除く)

※上記ダイヤルにつながらない場合は、☎050(3816)9405におかけください。

※ナビダイヤルは通話料がかかります。

■ マイナンバー制度に関するホームページ (内閣官房)

<http://www.cas.go.jp/jp/seisaku/bangoseido/>

■ マイナンバー公式ツイッター

http://twitter.com/MyNumber_PR

「年金情報流出」を口実にした

《振り込め詐欺》や《個人情報の詐取》にご注意ください!!

日本年金機構で、職員の端末に対する外部からのウイルスメール不正アクセスにより、個人情報の一部が外部に流出したことが、5月28日に判明しました。このうち、現時点で確認されている個人情報約125万件です。

該当するお客さまには、基礎年金番号を変更させていただき、万全の対処を期す方針です。そのための準備を早急に進めていきます。皆さまには大変ご迷惑をおかけしますが、十分に注意していただきますようお願いいたします。

年金情報流出事案に関して次のようなことはありません

- 日本年金機構や年金事務所からお客さまに電話をすることはありません。
基礎年金番号の変更に関するご連絡は、後日、文書をお送りします。
- 日本年金機構からお客さまにお金を要求することは一切ありません。
- 日本年金機構がお客さまにATMの操作をお願いすることは一切ありません。
- お客さまの個人情報（家族構成など）を確認することはありません。

ご自宅や職場などに日本年金機構や機構の職員などを名乗る電話がかかってきたら、迷わずにお電話ください。

■専用電話窓口（コールセンター） ☎0120(81)8211

■警察相談専用電話 ☎#9110

■郡家警察署 ☎(72)0110

平成27年度・28年度の介護保険料 第1段階の保険料を軽減しました

介護保険法の改正により、平成27年度・28年度の介護保険料について、公費を投入して低所得者の保険料軽減を行うしくみが設けられたことにより、第1段階の方について、保険料乗率を0.05%（年額3,400円）軽減し、保険料を34,200円から30,800円に改正しました。

<軽減前>

| 区分 | 乗率 | 保険料額 |
|------|------------------|---------|
| 第1段階 | 基準額(68,400円)の0.5 | 34,200円 |

<軽減後>

| 区分 | 乗率 | 保険料額 |
|------|-------------------|---------|
| 第1段階 | 基準額(68,400円)の0.45 | 30,800円 |

なお、平成29年度からはさらに第1～3段階の方についての保険料軽減が検討されており、内容が確定され次第、改めて見直しを行う予定です。



お問い合わせ

役場町民福祉課

☎(82)2232

IP☎9(82)2232

地方創生へ向けての 話し合いを進めています

日本においては、2008年（平成20年）の総人口をピークに、人口が減少する時代に入りました。地方は、若い世代が都市部へ流出する「社会減」と、出生率が低下する「自然減」の両者により、都市部に比べ数十年も早く人口が減少すると言われています。今後、地方の人口が減少し、地方から都市部への流出が減少すると、いずれ都市部ですら様々な面で衰退していくことが考えられます。

若桜町の総人口は、1960年（昭和35年）の9,616人をピークに年々減少しており、2010年（平成22年）の国勢調査では、3,873人とピーク時の4割程度まで減少しています。

今後急速に進むとされる人口減少や少子化への対応は、若桜町にとっても喫緊の課題です。特に出生率の低下と若年層

の町外への移動が人口減少に拍車をかけています。こうした課題は、まちの活力の低下や衰退へとつながる可能性があり、解決に向けての取り組みを検討しているところです。

6月19日（金）には住民代表や産業界・行政機関・大学・金融機関等で構成する若桜町地方創生検討委員会を開催し、目指すべき将来の方向や将来展望を提示する「人口ビジョン」と、今後5カ年の目標や施策の基本的方向、具体的な施策をまとめた「総合戦略」の策定に向けて検討を開始しました。

町民のみなさまの多くのご意見を聞きながら検討を行い、9月中旬に「人口ビジョン」及び「総合戦略」を策定し、安心して快適に暮らせる、魅力あふれるまちを目指します。

お問い合わせ

役場ふるさと創生課

☎(82)2231

IP☎9(82)2231

会員
募集中

関西鳥取若桜会からのお知らせ

関西鳥取若桜会は、平成14年に若桜町出身の関西在住者により結成されました。
ふるさと若桜を見守り応援していくため、多くの方にご入会いただきたいと思います。
ご親族やお知り合いに関西在住の方がおられましたら、ぜひ、ご紹介ください!!

- 事業内容
- 広報わかさ等の送付（毎月）
 - ふるさと訪問の旅、桜の植樹、親睦交流会他
 - 会員証の発行（町内施設での会員特典あり）

◆入会について

- 随時入会していただけますが、途中入会でも会費は同額です。
- 入会を希望される方は、事務局へお知らせください。申込書をお送りします。
- 年会費は2,000円です。※1口1,000円で桜植樹等に活用する桜募金も受付けています。
- 平成27年度会員資格は、平成27年4月1日から平成28年3月31日までの1年間です。

事務局：役場ふるさと創生課内 ☎：(82)2231 | P☎：9(82)2231
☎：(82)0134 ☒：furusato@town.wakasa.tottori.jp



▲郡家駅で祝福してくださる皆さん

5月31日（日）に、ブライダル列車
を運行しました。

大阪から来られたカップルが若桜駅
で人前式を挙げ、若桜駅発の列車で披
露宴を行いました。車両には、新郎新
婦と出席者約40名が乗車され、各駅で
は、住民の皆さんが横断幕や楽しい演
出で二人を祝福しました。

この取り組みは、地元の有志が企画
し、実現しました。

若桜鉄道 ブライダル列車「出発」



生まれてくる赤ちゃんのために

「風しんワクチン」

妊婦、とくに妊娠初期の女性が風しんにかかる
と、生まれてくる赤ちゃんが「先天性風しん症候群」
という病気にかかってしまうことがあります。

鳥取県の調査によると、19歳から50歳の女性で
抗体検査を受けた方の約4割が免疫が不十分で、
風しんにかかりやすい方でした。町ではワクチン
接種費用を助成していますので、赤ちゃんを守る
ために、風しんワクチンを受けましょう。

助成対象者

若桜町に住民票のある

①平成27年度末年齢が19歳以上50歳未満で妊娠
を希望する女性（現在、妊娠していないこと）

※抗体価の低い方に接種をすすめます。

②妊婦の夫

保健センターに申込み
※女性は、保健所または医療
機関で抗体価検査を受けて
ください（無料）

町が助成申請書兼
助成券を発行

医療機関でワクチン接種

●お問い合わせ
保健センター
☎(82)2214 IP☎9(82)2214

7月は、肝臓病月間です。 一生に一度は肝炎ウイルス検査を受けましょう。

肝臓は「沈黙の臓器」と呼ばれ、病気になってもなかなか症状が出ないた
め、気付いた時には肝炎や肝臓がんが進行してしまっていることがあります。
ウイルスが陽性の方は、定期的に病院で診てもらいましょう。
また、町では肝臓超音波検査も実施しています。ご希望の方はお問い合わせ
してください。

●お問い合わせ
保健センター ☎(82)2214 IP☎9(82)2214

若桜町は、肝臓がんの
死亡率が高く、
C型肝炎ウイルスの
陽性者も多いです。



◀鳥取県肝炎総合対策
キャラクター

認知症サポーターの輪が

広がっています

上町老人クラブで21名のサポーター誕生

上町老人クラブで認知症サポーター養成研修を開催し
ました。上町老人クラブの会長からいただいた感想を紹
介します。

「教材・ビデオに加え、職員と参加者による役者
顔負けの名演技の寸劇で対応の良い例、悪い例を比
較しながらの楽しい実践学習となりました。

一人ひとりが日々の暮らしのなかで、自分のでき
る範囲で認知症の人やその家族を応援していくこ
と、普段から近所同士が声掛けや挨拶をしたりする
ことが大切だとわかりました。」

研修を受ければ、誰でも認知症サポーターに

鳥取県では、約10人に1人が認知症サポーター研修を
受けられており、全国的にも高い受講率です。認知症サ
ポーターが増えることは、安心して住める町づくりに繋
がります。

約1時間半の研修を受けることで誰でも認知症サポ
ーターになることが出来ますので、
みなさんもぜひ受講してください。



●お問い合わせ
包括支援センター
☎(82)2209
IP☎9(82)2214



どの子も 我家の子

家庭・地域教育シリーズ vol.106

あいさつから始まる

活気ある若桜町に！

●今年もあいさつ+ONE運動に取り組んでいます
(あいさつに+ONEの一言を)

今年も、つながりいっぱい町の町をめぐり、若桜町教育・子育て総合ビジョン実行委員会を中心に「あいさつ+ONE運動」を展開しています。子どもたちへの声かけにとどまらず、各事業所や集落内など、町中であいさつの声がこだまする、あいさつの町にしていきましょう。

「あいさつ+ONE運動」強調月間の取組から

「あいさつ+ONE運動」の強調月間として位置付けている6月には、若桜学園やわかさこども園、若桜駅などであいさつ運動を行いました。

若桜学園では、生徒会執行部の生徒と一緒に取り組んでくれました。また、こども園では、年長の園児たちが、あいさつ隊を結成。かわいい声で元気よくあいさつ運動を展開してくれました。



▲わかさこども園でのあいさつ運動



▲若桜学園でのあいさつ運動

農業委員会からの お知らせ

農地の 転用には

許可が必要

です！

農地の転用とは、農地を住宅・車庫・倉庫など耕作以外の用途に変更することをいい、農地法の定めにより、農業委員会の審査を経て県知事より許可を受けなければなりません。

もし、許可を受けずに工事に着手した場合、たとえ農地法を知らずに行った場合であっても無断転用となり、悪質な場合には農地への復元を命じられたり、警察に告発されるなど厳しい罰則が科されることもありますので必ず手続きをしてください。

農地を農地以外の目的で使用されたい場合、まずは、農業委員又は農業委員会事務局までご相談ください。

6月17日(水)に農業委員会を開催しました。

審議事項 ・ 利用権設定 12件



お問い合わせ

農業委員会事務局

☎(82)2239

役場産業観光課

IP☎9(82)2238

下水道に異物を流さないでください!!

①下水道接続の方へ 【下水道に異物を流さないでください】

下水管内へのタオル等の異物混入が多発しています。

異物混入によりマンホールポンプが故障、停止すると、マンホールから汚水が溢れると共に、接続しているお宅の排水口から汚水が逆流する恐れがあります。

また、故障が多発するとマンホールポンプの寿命を縮めることとなりますので、異物は絶対に流さないように注意してください。

混入した異物

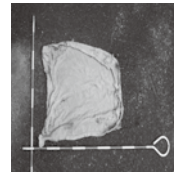

▲タオル (約30cm)

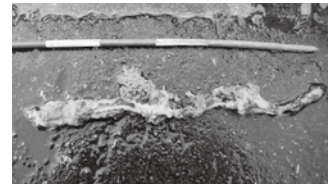

▲ウェットティッシュ (約25cm)

②浄化槽設置の方へ 【浄化槽の正しい管理はできていますか?】

浄化槽の管理が不十分だと汚水が正しく処理されません。浄化槽を使用されているご家庭は正しく管理できているか確認してください。

●来見野・諸鹿・落折・茗荷谷にお住まいの方へ（下水道処理区域ではない地域）

補助金の活用により、し尿と生活雑排水両方の処理ができる合併処理浄化槽を設置することができます。詳細については、お問い合わせください。

●上記以外にお住まいの方で下水道未接続の方へ

単独処理浄化槽が設置されている場合など、し尿以外の生活雑排水は処理されず河川等へそのまま排出されていますので、下水道への接続をお願いします。

- 保守点検／点検・修理・消毒剤の補充 (年に3～4回以上)
- 清掃／汚泥などの除去 (毎年1回以上。全ばき方式は6か月に1回以上)
- 法定検査／定期検査：毎年1回

お問い合わせ

- 役場町民福祉課 (浄化槽維持管理)
☎(82)2232 IP☎9(82)2232
- 役場町土整備課 (下水道・浄化槽設置)
☎(82)2236 IP☎9(82)2236



EVENT REPORT
イベントレポート

ソフトバレーボール大会

開催日：6月14日(日)

会場：第1町民体育館

【結果】(男子) 優勝 西町A
第2位 新町



▲男子優勝 西町A

【結果】(女子) 優勝 下町美人クラブ
第2位 新町



▲女子優勝 下町美人クラブ

韓国レポート第②回

皆さんこんにちは。役場産業観光課の山根 栄真です。平昌郡に来てから1ヶ月が経過しました。

こちらでの生活にも慣れてきて、時間がある時には町中を散策したり、バスを使って観光地へ行ったりしています。また、大きな運動場やトレーニング施設もあり、そこで体を動かしています。

さて、2018年に冬季オリンピックが平昌で開催されることは皆さんご存知だと思いますが、平昌郡内ではオリンピックに向けた様々なイベントが行われ、ムードが盛り上がっています。

そして、5月16日がその1000日前となり、韓国国内ではソウルをはじめ盛大にイベントが開催され、私も参加してきました。

まだまだ先のこのように感じていたのですが、開催地の皆さんの気持ちはすでに一つとなり盛り上げていこうという意思がとて伝わってきました。

友好交流協定を結んでいる若桜町として、そして個人としてもぜひ2018年の平昌冬季オリンピックを成功させてほしいと思います。



▲1000日前記念イベント

第5回

話してみよう 韓国語

テーマ「普段の会話」

皆さん、アンニョンハシムニカ! (こんにちは!) 役場ふるさと創生課の陳淑子です。

今回は普段の会話で使えるフレーズです。積極的に声に出して覚えましょうね。

word
17

お休みなさい。(丁寧語)

안녕히 주무십시오

アンニョンヒ チュム シブシ オ

※①の「ン」は舌の先を少し噛んで発音します。

※②の「ン」は口を開いて発音します。

word
18

よくお休みになれましたか?(丁寧語)

잘 주무셨습니까?

チャール チュム ショッスム ニカ?

※少し長く伸ばして発音します。

word
19

申し訳ありません。(丁寧語)

죄송합니다

チェソソ_ンハム ニダ

※「ン」は口を開いて発音します。

ごめんなさい。(親しい人)

미안합니다

ミアナム_ム ニダ

※「ム」は口を閉じて発音します。

word
20

はい、そうです。(丁寧語)

네, 그렇습니다

ネー, クロツスム ニダ

※「ツ」は上の歯の裏に舌を付けて発音します。

いいえ、違います。(丁寧語)

아니오, 그렇지 않습니다

アニオ, クロツチアンスム ニダ

※「ン」は舌の先を噛んで発音します。

「若桜神社大祭」「浅井御番所日記」「諸鹿村御検地帳」が町指定文化財に

下記3件が町指定文化財に指定されました。今回の新指定を含めると、町指定の文化財は10件になります。

若桜神社大祭 (無形民俗文化財)

江戸時代から続く祭礼行事で、3基の神輿が登場するなど県内でも有数の規模を誇ります。



浅井御番所日記 (有形文化財)

江戸時代末期、浅井に設置された番所の記録で、当時の世相や若桜宿の繁栄を解明しうる貴重な資料です。



諸鹿村御検地帳 (有形文化財)

江戸時代初期の土地台帳の記録で、当時の県東部の土地利用を知ることができる数少ない資料です。



※写真は若桜町所蔵分

自衛官等採用試験のお知らせ

防衛省では、平成27年度自衛官等の採用試験を次のとおり行います。特別職国家公務員として社会に貢献できる充実した仕事をしてみませんか。

| 募集種目 | 資格 | 1次試験日等 | 受付期間 | |
|---------------------------|----------------------------------|----------------|------------|------------------|
| 一般曹候補生（陸・海・空） | 18歳以上27歳未満の者 (平成28年4月1日現在の年齢) | 9月19日午前 | 8月1日～9月8日 | |
| 自衛官候補生 | (男子) | 9月19日午後 | 8月1日～9月8日 | |
| | (女子) | 9月26日 | 8月1日～9月8日 | |
| 航空学生（海・空） | 高卒（見込含）21歳未満の者 | 9月23日 | 8月1日～9月8日 | |
| 防衛医科大学校学生 | 高卒（見込含）21歳未満の者 | 10月31日・11月1日 | 9月5日～9月30日 | |
| 防衛医科大学校看護学科学生 (自衛官コース) | | 10月17日 | 9月5日～9月30日 | |
| 防衛大学校学生 | (推薦) | 高卒（見込含）21歳未満の者 | 9月26日・27日 | 9月5日～9月9日 |
| | (総合選抜) | 高等学校長の推薦等別途必要 | 9月26日 | 9月5日～9月9日 |
| | (一般)前期 | 高卒（見込含）21歳未満の者 | 11月7日・8日 | 9月5日～9月30日 |
| | (一般)後期 | | 平成28年2月20日 | 平成28年1月20日～1月29日 |

自衛官等説明会のお知らせ

日時 平成27年8月4日(火) 15時～
 場所 若桜町公民館
 内容 全般募集説明など

お問い合わせ

自衛隊鳥取募集案内所 ☎0857(26)4019

まちのわだい

5/26
火

5/29
金

伝統的建造物群保存対策調査を開始しました



▲まちなみ調査中です

教育委員会では若桜宿内に残る伝統的建造物の保存対策について考えるため、今年度から奈良文化財研究所に委託し、調査を開始しています。今回は、4日間の日程と5名の調査員で宿内の建造物の分布調査と景観に関する聞き取り調査を行いました。今後はさらに詳細な調査で歴史的まちなみとしての若桜の特徴を把握し、保存に向けた基礎資料を作成して報告書にまとめる予定です。

5/28
木

ぶくぶくうがいで虫歯予防

～わかさこども園で保護者がフッ化物洗口を体験～



▲虫歯のしくみを説明中です

わかさこども園で保護者を対象に鳥取県歯科医師会の牛尾歯科衛生士さんを講師に虫歯予防のためのフッ化物洗口についてお話を聞きました。

フッ化物は歯を強くしたり、歯の表面を修復するなど虫歯予防に有効といわれています。こども園では年長児がフッ化物洗口を実施しており、保護者もフッ化物洗口の説明を聞いて実際に体験しました。質問される方もあり熱心に学んでおられました。

5/29
金

「楽天の森」の協定を締結しました



▲「とっとり共生の森」森林保全・管理協定調印式

鳥取県知事公邸において、楽天株式会社・鳥取県・若桜町の三者で、森林保全管理協定を締結しました。

この協定は、「楽天イーグルス」のマスコット“クラッチ”のモデルであるイヌワシなどの野生生物が生息しやすい環境づくりを行うため、菴米などの町有林を「楽天の森」として若桜町が整備を進め、楽天がその一部経費を負担するもので、今後3年間、町有林の整備を行います。

小林町長は、あいさつで町有林を大切に守り育てる決意表明と、今後の新たな楽天との連携発展への想いを語られました。

5/29
金

5/31
日

新緑を求めて駆け抜ける歓び！

～ BMW モーターラッド GS トロフィー JAPAN in 若桜～



▲氷ノ山キャンプ場をスタート！



▲氷ノ山スキー場ゲレンデを走破するバイクたち

BMWモーターバイクイベント「第10回BMWモーターラッド(ドイツ語で“オートバイ”)GSTロフィーJAPAN2015」が、西日本で初めて氷ノ山キャンプ場を拠点に開催されました。

メインイベントである氷ノ山山系の林道及び公道、約150kmを走破するツーリングには、県内外から160名超が参加し、加えて、氷ノ山スキー場ゲレンデや若桜宿内ふれあい広場でのバイクパフォーマンスも行われ、普段はあまり目にする事のないBMWモーターバイクの世界が広がりました。

参加者からは、「キャンプ場施設の利便性がすばらしい」「林道コースの景観がよかった」といった声が寄せられるなど、氷ノ山山系の豊かな自然とその魅力発信の絶好の機会となりました。



6/7
日

本格的な登山シーズンの幕開け

～ 2015 わかさ氷ノ山夏山開き～



▲風薫る季節、夏山氷ノ山

氷ノ山(標高1,510m)の夏山シーズン到来を告げる「わかさ氷ノ山夏山開き」が、開催されました。

当日は晴天に恵まれ、午前9時に始まった氷ノ山樹氷太鼓の雄大な演奏が山々に響く中、登山客が氷太くん前の駐車場をスタートして、氷ノ山山頂を目指しました。

山頂では、シーズン中の登山客の安全を祈願した山頂祭が営まれ、御神酒が振る舞われました。この時期には珍しく、山頂から西方に大山が見え、登山客にとって記念に残る登山となりました。下山後に用意された豚汁サービス400名分があっという間になくなる大盛況ぶりで、鳥取県側、兵庫県側合わせて約1,000人が、氷ノ山登山を満喫した1日となりました。

6/16
火

きよくじつたんこうしょう
旭 日単光章を受章

元若桜町議会議員 故 杉本 仙一氏

すぎもと せんいち

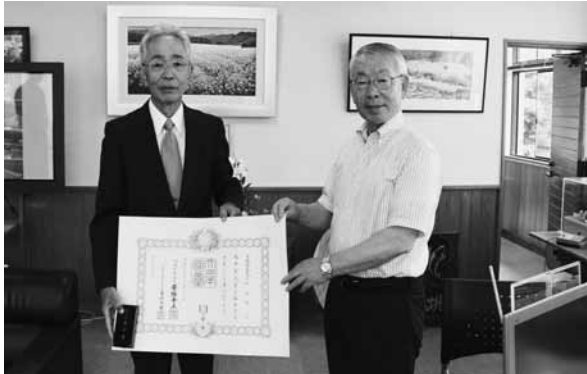

▲杉本義信さん（左）、小林町長（右）

故人は、若桜町議会議員として昭和37年に若桜町議会議員に当選以来、4期16年の永きにわたり地方自治の発展に大きく寄与されました。

これにより、旭日単光章（死亡叙勲）を受章されました。

伝達式では、ご遺族を代表して息子の杉本義信すぎもとよしのぶさんが受け取られました。

6/21
日

若桜町消防団第3分団がポンプ車操法の部準優勝！

～第11回鳥取県東部地区消防ポンプ操法大会～



▲整列する第3分団員

6月21日（日）岩美町網代の「網代新港」を会場に第11回鳥取県東部地区消防ポンプ操法大会が開催されました。鳥取県東部の智頭町、八頭町、岩美町、若桜町の4町の消防団がポンプ車、小型ポンプの操作技術を競う大会です。若桜町消防団からは、第3分団がポンプ車の部に出場しました。

4月中旬から3ヶ月間、旧森林組合駐車場で八頭消防署若桜出張所などの指導を受け、また、家族の協力を得ながら練習を重ねてきました。第3分団の各番員は日頃の訓練の成果を出し切り、ポンプ車の部で見事準優勝に輝きました。

第3分団は、7月5日（日）に米子市で開催される県大会に出場されます。



▲火点は前方の標的！

○総合順位 ポンプ車の部 準優勝

○出場選手（敬称略）

| | |
|-------|-------------|
| 指揮者 | 尾坂明紀（個人賞受賞） |
| 1番員 | 中口賢一 |
| 2番員 | 清水真由 |
| 3番員 | 志水栄介 |
| 4番員 | 木地谷祐介 |
| 吸管補助員 | 瀬戸光司 |

町長室 「発」



町長
小林 昌司

小船の「共生の里」で半日汗を流す

6月14日は、小船地区の「第2回共生の里」の活動日でした。この日は、小船地区の休耕田1.2ヘクタールの復元と獣害防止策の設置を予定しており、東部の郵便局から局員や家族の方60名、集落から30名の参加がありました。

事前に集落の皆さんによって、休耕田の石拾いや柵の鉄柱が打ち込んであったため、当日は、シカ・イノシシ対策として、高さ2メートル、横5メートルのメッシュ金網



金網の取付作業

を周囲に張りました。

90人という多数の作業で約2時間作業を終了しました。第3回目の活動は、10月ですが、秋の収穫が楽しみです。

この活動に参加させていただき、集落の皆さんと農業について話をする機会をいただきました。中山間地の集落では高齢化により農業の担い手がおらず、田畑が荒れております。この様な状況から、集落を応援しようとした制度が、この「共生の里」事業であります。

本当に今、中山間地の農家の皆さんは困っておられるのが現実です。

「共生の里」は県の制度でありませんが、町の施策も考え、農地をみんなで守っていききたいと思えます。

氷ノ山で宍粟市の福元市長と対談

6月6日は、高原の宿氷太くん駐車で、氷ノ山夏山開きの前夜祭が行われ、氷ノ山の夏山シーズンの到来と安全を祈念して神事を行いました。その後、神前の御神火を各自たいまつに移し、氷ノ山自然ふれあいの里の周りを行進しました。

翌日の7日の夏山開き山頂祭では、登山者の安全を祈願する神事

があり、巫女さんによる御神酒の振る舞いもありました。当日は地元や県内外から5台の貸切バスで多数の方が入山し、山頂を目指しました。

山頂では、鳥取・兵庫交流登山として、兵庫県側からは宍粟市の福元晶三市長、鳥取県側からは、若桜町の山本義紀副町長とで交流を行いました。私は膝痛のため登山することができませんでしたが、鳥取県側に下山された福元宍粟市長と「高原の宿氷太くん」で対談しました。

対談の内容は、氷ノ山を中心にこれからも鳥取県と兵庫県で交流すること、国道29号の振興策として、29号を景観街道（シーニックバイウエイ）とし、景観の良いロードにすること、シカ、イノシシ肉を活用したジビエ街道にすること、さらには、宍粟市の山崎から鳥取まで自転車のロードレースができないか、国道29号は関西で一番バイクが走りやすい街道として関西に売り込んで話をしていただきました。最後に、隣接する市と町、



(左)小林若桜町長、(右)福元晶三宍粟市長

今後もお互いに仲良く交流することを誓いました。

話し合われた内容について、今後どのようにしたら実現できるか、沿線活性化協議会でも議論していきたいと思えます。

今年の夏は蛍が乱舞

6月22日は夏至、1年で一番昼が長い時ですが、これから少しずつ昼の時間が短くなります。考えて見ればこれから7月末までが過ごしやすい時期かも知れません。

今年も町内のいたる所で、蛍が乱舞しているという話を聞きます。中之島公園の上手の河川公園付近、菴米川の国道29号交差点の上流付近、三倉川付近等に多いようですが、昨年は大水が出ていないため、蛍のエサとなる川二ナが多いからではないでしょうか。

下水道が完備されてから、若桜町の河川は蘇ってきております。綺麗なところに生育する梅花藻も帰ってきました。漁業組合の皆さんに聞きますと、小魚のジャコも増えています。

皆さんと一緒に河川を守り、きれいな水を川下に供給しましょう。

わかさ生涯学習情報館 ☎(82)6860 IP9(82)6860 📠(82)6861

夏休み は 情報館へ!

7月に入り、暑さも本格的になってまいりました。夏休みもうすぐ！
涼しい情報館で、夏休みの宿題を済ませませんか？



【本の展示】夏休みの自由研究と工作

自由研究や工作などに役立つ本を展示しています。親子でぜひご利用ください。

【夏休み読書会】こわい話(全3回)

情報館職員による、選りすぐりの怖いおはなし会です。夏の暑さを忘れに聞きに来ませんか？どなたでもご参加いただけます。

【日時】7月24日(金)、29日(水)、31日(金) 午前10時45分から

【場所】情報館会議室

たくさんのご来館をお待ちしています。



システム更新のため臨時休館いたします

【期間】 7月7日(火)～7月9日(木)

皆様にはご迷惑をおかけいたしますが、ご理解ご協力のほどよろしくお願いいたします。
期間中の本の返却は、正面玄関右手にあるブックポストへご返却ください。
7日(火)のムーブック(諸鹿・つく米方面)は運休します。ご了承をお願いいたします。



おはなし会・音読教室

どなたでも無料で参加いただけます。お気軽においでください。

乳幼児対象おはなし会

7月2日(木)に開催しました。

次回は8月20日(木)10時30分から

(読み聞かせグループ「もこもこ」)

場所: 情報館プレイルーム

脳を元気にしよう「音読教室」

7月17日(金) 14時から

(情報館職員)

場所: 情報館会議室

ほんのひろば カレンダー

| 7月 | | | | | | |
|----|----|----|----|----|----|----|
| 日 | 月 | 火 | 水 | 木 | 金 | 土 |
| | | | 1 | 2 | 3 | 4 |
| 5 | 6 | 7 | 8 | 9 | 10 | 11 |
| 12 | 13 | 14 | 15 | 16 | 17 | 18 |
| 19 | 20 | 21 | 22 | 23 | 24 | 25 |
| 26 | 27 | 28 | 29 | 30 | 31 | |

| 8月 | | | | | | |
|----|----|----|----|----|----|----|
| 日 | 月 | 火 | 水 | 木 | 金 | 土 |
| | | | | | | 1 |
| 2 | 3 | 4 | 5 | 6 | 7 | 8 |
| 9 | 10 | 11 | 12 | 13 | 14 | 15 |
| 16 | 17 | 18 | 19 | 20 | 21 | 22 |
| 23 | 24 | 25 | 26 | 27 | 28 | 29 |
| 30 | 31 | | | | | |

「本の巡回便 ムーブブック」

【第1・3火曜日】 諸鹿 眷米 方面

【第2・4火曜日】 吉川・落折 方面

移動図書館車を運行しています。
詳しい運行時間はIP端末をご確認ください。



【貸出冊数と期間】 1人5冊まで、2週間

【開館時間】 10時～18時

【休館日】 毎週月曜日・祝日・毎月最終木曜日・年末年始

利用者カードの申し込み(無料)で、どなたでもご利用いただけます。

新 着 図 書

2015. 5. 31 まで

| 文 学 | | そ の 他 | |
|------------------|--------|--------------------|------------|
| ・ 鬼忘島 | 江上 剛 | ・ ねこバカいぬバカ | 養老 孟司 |
| ・ 偽装 | 笹本 稜平 | ・ 考え方ひとつで人生は変わる | 稲盛 和夫 |
| ・ ごんたくれ | 西條 奈加 | ・ はじめてのデコナップ&デコポジ | プティック社 |
| ・ モダン | 原田 マハ | ・ 低欲望社会 | 大前 研一 |
| ・ 樹海 | 鈴木 光司 | ・ 頂点への道 | 錦織 圭 |
| ・ 岩窟姫 | 近藤 史恵 | ・ 戦国軍師列伝 | 井沢 元彦 |
| ・ リバース | 湊 かなえ | ・ 日本の統計 2015年版 | 総務省統計局 |
| ・ マインド | 今野 敏 | ・ パッチワークパターン集 1050 | パッチワーク通信社 |
| ・ 地下水路の夜 | 阿刀田 高 | ・ 森のおはぎとあんこのおやつ | 森 百合子 |
| ・ 若冲 | 澤田 瞳子 | ヤングアダルト | |
| ・ 閉門謹慎 | 佐伯 泰英 | ・ 異人館画廊 | 谷 瑞恵 |
| ・ 十津川警部捜査行 | 西村 京太郎 | 児 童 書 | |
| ・ 森は知っている | 吉田 修一 | ・ テントウムシ観察記 | 佐藤 新治 |
| ・ 明日(あした)の色 | 新野 剛志 | ・ 命を救われた捨て犬夢ノ丞 | 今西 乃子 |
| ・ 夏の雷音 | 堂場 瞬一 | ・ 魔女のふしぎな道具 | ルース チュウ |
| ・ 山月庵茶会記 | 葉室 麟 | ・ 黒魔女さんが通る!! 19 | 石崎 洋司 |
| ・ 過ぎ去りし王国の城 | 宮部 みゆき | 絵 本 | |
| ・ 誓約 | 薬丸 岳 | ・ 10ぱんだ | 岩合 日出子 |
| ・ 空色バームクーヘン | 吉野 万理子 | ・ アントンせんせいおでかけです | 西村 敏雄 |
| ・ ヒポクラテスの誓い | 中山 七里 | ・ 森の本やさん | 肥田 美代子 |
| ・ 身元不明(ジェーン・ドゥ) | 吉野 まほろ | ・ カワと7にんのむすこたち | アマンジ シャクリー |
| ・ 二人の親を見送って | 岸本 葉子 | 郷 土 | |
| ・ 少年時代 | 安野 光雅 | ・ とっとり花回廊 | とっとり花回廊 |
| ・ 人生の節目で読んでほしい短歌 | 永田 和宏 | ・ ゼンリン住宅地図・八頭郡 | ゼンリン山陰 |

★この他にもたくさん入ってきていますので、当館新刊コーナーをご覧ください。

2015 7月号
NO.115

わかさ 温水プール だより

☎&品
(82)2306

【営業日】水・木・金・日曜日/10時30分~18時30分 月・金曜日/12時~20時 【休館日】毎週火曜日

若桜学園の水泳学習が始まりました

6月から、若桜学園の水泳学習がはじまりました。

低学年から高学年までの児童がみんな頑張っています。水になれるための練習から始め、浮くことや沈むことなどをおこない、徐々にいろいろな泳ぎができるようにするとともに、それぞれの泳ぎの上達やスピードアップへつなげていきます。



みんな
頑張っています

●わかさスイミングスクールより

水曜日・木曜日・金曜日・土曜日(午後の選手コース)

中学生以上の方の申込をお待ちしております。

わかさスイミングスクール

今月の目標計画

- 上級
クロールと専門種目
泳ぎこみ・スピードをつける
け伸び など
- 中級
クロールと背泳ぎ
スピードをつける
- 初級
ストリームライン
浮く・沈む・
面かぶりクロール など

公民館ひろば

◎若桜の自然を活用

子どもたちは遊びを満喫

〜第1回ナティキッズクラブ〜

6月14日(日)、第1回ナティキッズクラブは、約55名が参加して「リスの森(三倉の山)遊び」を実施しました。

若桜ニホンリスの森作りプロジェクトのスタッフ及び青少年育成アドバイザー、保護者のみなさまのご協力の下、子どもたちは薪割り、ブランコ、つなわたり、ロープ遊び、ハンモックなど盛りだくさんの内容で体験をしました。

大自然をバックに、のびのび



▲命を預かるスタッフも真剣

と遊ぶ子ども達。はじめは怖くてチャレンジできなかったけど、勇気を振り絞って体験できた時の子どもたちの得意げな顔は、自信に満ち溢れ見えていて頼もしくもなりません。ご協力いただいたスタッフのみなさんに感謝申し上げます。

ブランコ
楽しい〜!



▲リスの森最高〜!

◎元気がでる村おこし講座

若桜町・若桜谷創生の夢

『ああしよう!こうしよう!』

そうしよう!』

5月31日(日)、「元気がでる村おこし講座」を地域おこし協議会と共催で開催しました。昨年、「まち、ひと、しごと創生法」が制定され、今年10月を目的に策定される地方創生の総合戦略について、その状況を小林町長、福田県議会議員、斎藤東部振興監の3名の方に語っていただきました。

最初に、小林町長は、「地方創生には昨年からプロジェクトチームや委員会を立ち上げて取り組んでおり、9月頃には若桜町らしい総合戦略を作りたい。」続いて、福田県議が「県議になってから毎回議会で質問をしているが、半数以上は若桜谷関連の質問をしており、今後、氷ノ山と若桜鉄道を中心とした事業展開を支援していきたい。」斎藤東部振興監は、「地方創生は、地域資源を地域の人が活かせるかどうか地域活性化の鍵を握ってお

り、地域の实情にあった施策展開が必要である。」と三者三様の意見でしたが、氷ノ山や若桜鉄道、森林率95%といった若桜町の特徴を活かした”地方創生“が必要との認識は共通しており、その後のパネラーを交えた懇親会でも熱い論議が交わされました。



▲てい談「若桜町・若桜谷 創生の夢」

池田分館寿大学

『地方創生 町は

どのように変わるか』

6月5日(金)、若桜町公民館池田分館で、第一回池田分館寿大学を開催しました。

今回は、小林町長に、『地方創生 町はどのように変わるか』をテーマに講演していただきました。町長は、移動町長室、広報などを活用して、町民と情報共有することにより透明な町政、ソフト中心の町づくりを行っていることなど最近の状況を語られました。

また、町長就任当初0才〜4才児が少ないことへの危機感から、人口減少対策、子育て対策に力を入れてこられたこと、そして、今後の町づくりとして、医療問題、史跡を大切にしながらの観光客誘致、氷ノ山夏山振興、林業振興、人口減少をくい止めるための移住・定住対策等々、短い時間で話が熱く語られました。

当日は、梅雨入り後の雨の中でしたが、多くのおみなさんが参加し、熱心に耳を傾けていました。



▲地方創生について語られる小林町長

1枚の紙が芸術に変わる

〜切り絵体験会〜

5月24日(日)、切り絵体験会を開催しました。

講師の小林玲子さんに指導していただき、直線、曲線を含んだ図案をカッターで切り抜いて手ならしをしました。「すごい肩に力が入る・はみ出した・切り口が汚い」等々の悲鳴にも似た感想が飛び交う中、引き続ききりんごの切り絵に挑戦。

徐々に力の入れ具合などコツを掴んだ受講生は、真剣なまなざしで1枚の紙を切り抜いていき、約1時間かけて作品を完成させました。

受講生から、「体験をしてみたことで切り絵をされる人のすごさ、苦労がよくわかった。」「参加者同士お互いを知ること意義があった。」など嬉しいご意見をいただきました。

体験会を通して人の輪が広がり地域活性化の一助となることを期待します。

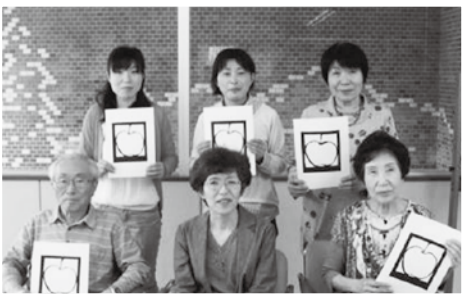

▲りんごの切り絵が完成

郷土文芸

(敬称略)

川柳 (さくら吟社)

| | |
|------------------|-------|
| シワの数生きた証しの勲章さ | 車井 信恵 |
| 母の日に亡母の名前を呼んでみた | 門村 千代 |
| 惜しまれて去る人出会う人の春 | 中田 房江 |
| 菜の花がジュータン敷いてお出迎え | 山本 延子 |
| 老体じゃ世の流れには追いつけぬ | 永原 昌鼓 |
| 迷ったら一度戻って出直そう | 谷口 史子 |
| 花の宴水に流したわだかまり | 福田 瓊子 |
| 短命の散りゆく花を惜しむ日々 | 君野 和子 |
| 大笑いすれば流れが変わるかも | 倉益 一瑤 |
| 流されていずこの岸に辿り着く | 西谷 幸子 |
| 春惜しむ止めるすべなく花は散り | 矢部 節子 |
| 生甲斐をはがして減らすカレンダー | 山本 欣和 |
| 訃報知り善人ゆえに惜しい人 | 中川 幾恵 |
| 再稼働土下座くらいじゃ認めない | 両川 洋々 |
| ありがとう何と響きのいい言葉 | 川上 巧 |
| 流行に乗り遅れても生きられる | 竹口 清信 |
| 惜敗にコップの酒が愚痴りだす | 岡崎 彰夫 |
| おばさんが包んで帰る食べ残し | 藤原 鬼桜 |

お菓子づくり教室 (6月10日)

1回目のお菓子作り教室を開催しました。講師として君野和枝先生に来ていただき、簡単に作れるチーズケーキを教えてくださいました。また、先生が作ってこられたチーズの代わりにヨーグルトを使用した初夏らしいケーキを試食しながら、感想や次回のレシピについて話し合いました。

チーズケーキとヨーグルトケーキは、思っていたより簡単で、家に帰って家族に振る舞いたいと思います。おもち帰り用もあり大満足の教室でした♪



▲お楽しみ試食とティータイム

健康づくり教室 (笹まき作り) (6月19日)



▲慣れた手つきで綺麗に巻く高齢者の皆さん

14時から、地域の高齢者のみなさんと一緒に「笹まき作り」を行いました。地域によって笹の巻き方に違いがありますが、この教室では、笹3枚で巻きました。高齢者の皆さんは、段取りよく下準備し、1時間もかからずに作り上げました。蒸し上がった笹まきは、ほんのりと笹の香りがして初夏を感じられました。

読み聞かせ教室 (笹まき作り) (6月19日)

16時30分から、親子で笹まき作りにチャレンジしました。子どもたちは、作り方はわかっているのですが、なかなか上手にできません。周りの大人にコツを聞きながら、団子が外に出ないように、笹を小さな手でしっかり持って巻いていました。

笹まきが茹で上がるまで、こども園の先生が絵本を読んでもくださり、子どもたちは、熱心に聞いていました。美味しい笹まきを食べ、楽しい絵本を読み、充実した一日になりました。



▲みんなで作った笹まき、おいしかったね☆

消費生活相談窓口だより

くらしの悩み 解決相談所

訪問業者による買い取りにはルールがあります！

相談事例

「不用品など、なんでも買い取ります。使えないようなカバンでも靴でもかまいません」という電話を受け、昨日業者に訪問してもらいました。古い着物やカバンなど買い取ってもらった後、「ほかに指輪やネックレスなど使わなくなった貴金属や携帯電話はありませんか」と聞かれ、うっかり大切なネックレスまで売ってしまいました。

記念の品物です。返してもらうことはできないでしょうか。

訪問した業者に貴金属等を買取ってもらう「訪問購入」には次のようなルールがあります。

- ◆突然の飛び込み訪問やしつこい勧誘は禁止されています。
- ◆契約時には、業者の連絡先やクーリング・オフなどについて書かれた書面が交付されます。
- ◆書面を受け取ってから8日間はクーリング・オフして契約をやめることができます。
ただし、クーリング・オフができない商品もあります。(本、DVD、自動車、家具、大型家電など)
- ◆クーリング・オフの期間中は商品を引き渡さなくてもかまいません。

今回のご相談は、昨日の契約なのでクーリング・オフをして品物を返してもらうことができます。葉書にクーリング・オフすることを書いて送りましょう。

たとえルールがあっても、どんなに頼まれても売りたいときは、はっきり断ることが大切です。困ったときは一人で悩まず、消費生活相談窓口へご相談ください。

【7月の消費生活相談】

【と き】7月7日(火)、14日(火)、21日(火)、
28日(火)、8月4日(火) 9時～16時

【ところ】地域福祉センター ドリーミー

【電話】☎(71)0822 IP☎9(71)0822

【7月の法律相談】

【と き】7月7日(火) 13時30分～16時

【ところ】地域福祉センター ドリーミー

【電話】☎(82)0254 IP☎9(82)0254

お知らせ

第40回部落解放若桜町研究集会の開催について

第40回部落解放若桜町研究集会を下記のとおり開催します。みなさま、ぜひお誘い合わせの上ご来場ください。

【日時】平成27年7月26日(日) 9時～11時50分

【場所】若桜学園さくらホール

【日程】

| | |
|---|---------------|
| 受付 | 8時30分～9時 |
| 開会 | 9時～9時30分 |
| 実践報告 | 9時30分～10時 |
| 「部落問題解決をめざす方途について ～その雑感～」 | |
| 鳥取県部落史研究会 部落解放同盟鳥取市市街地支部 川口 寿弘 さん | |
| 講演 | 10時15分～11時40分 |
| 「二つの国のはざままで翻弄され続ける家族」 元「北朝鮮による拉致被害者家族連絡会」 副代表 蓮池 透 さん | |
| 閉会 | 11時50分 |
| その他 | 手話通訳あり |

特設人権相談所の開設について

若桜町特設人権相談所を開設します。相談内容は近隣、家族間、職場内でのトラブル、子どもや女性、高齢者を巡る問題など人権問題全般についてです。秘密は固く守られますので、ぜひご利用ください。

【日時】平成27年7月14日(火) 9時～12時

【場所】若桜町地域福祉センター・ドリーミー

【相談内容】人権問題全般

【お問い合わせ】鳥取地方法務局人権擁護課

☎0857(22)2289

シルバー人材センターがお手伝いします！



墓地の清掃



草刈り



タンスなどの解体



襖・障子の張り替え

【仕事依頼・お問い合わせ】
若桜町シルバー人材センター
(若桜町公民館2階)

☎(71)0411 IP☎9(71)0411

たくみの館企画展

「高田啓一・啓子写真展 夢を追いかけて(啓一) ぼんじゅうる(啓子)」



県立鳥取聾学校写真部元顧問の高田啓一さん(大野出身)と妻・啓子さんによる写真展を開催します。

啓一さんは全国各地を回って、聴覚障がいを持つ大学生から話を聞き、夢を追いかけて、ひたむきに生きる姿を写真とともに紹介されます。啓子さんは一昨年と昨年、啓一さんとフランス旅行をされた際に、趣向を凝らし撮影されたスナップ写真を出展されます。

【会期】8月8日(土)～30日(日) 9時～17時

【休館日】月曜日

【お問い合わせ】たくみの館 ☎(82)0583

IP☎9(82)0583

ガイナレ鳥取若桜町ホームタウン・デイ

7月29日(水)19時キックオフの「ガイナレ鳥取VS藤枝MYFC」の試合は若桜町ホームタウン・デイです。とりぎんバードスタジアムを会場に開催されるこの試合は、町内に在住・在勤の方は、ホームタウン・デイ特別優待価格にて前売り券をお買いいただけます。(町内の小中高生には事前に無料優待券を配布。) 間近でプロリーグのプレーを見ていただける絶好のチャンスですので、ぜひお越しいただき、勝利の瞬間の感動を共有しましょう！

【前売りチケット販売先】

役場産業観光課、わかさ生涯学習情報館、若桜町観光協会、若桜町観光案内所、道の駅若桜「桜ん坊」

【ホームタウン・デイ特別優待価格】

《まち割》チケット(前売券)

バックスタンド自由席/大人
通常販売価格 1,700円

1,000円

※まち割チケットの当日販売はありません

【お問い合わせ】役場産業観光課

☎(82)2238 IP☎9(82)2238



リファレンいなば

<7月リサイクルファクトリー・スケジュール>

| 内容 | 日時 | 定員 | 費用 |
|--------------------|---------------------|-----|------|
| マイバッグ | 7月8日(水) 10時~15時 | 10人 | 無料 |
| 布ぞうり | 7月11日(土) 10時~15時 | 10人 | 100円 |
| ハンドタオルポーチ | 7月15日(水) 10時~15時 | 10人 | 無料 |
| 木工 | 7月16日(木) 10時~12時 | 4人 | 100円 |
| モロッコ風 キャンドルホルダー | 7月17日(金) 10時~15時 | 10人 | 実費 |
| 裂き織り | 7月22日(水) 10時~15時 | 4人 | 実費 |

※詳しくは、電話でお問い合わせください。
 ※上記以外の体験講座や、外部出張も行います。
 お気軽にご相談ください。

夏休み企画

○木のパズル

【日時】7月29日(水)・8月2日(日) 10時~
 ・10組(先着順)
 ・親子で参加(小学生以上)
 ・参加費 200円

○Tシャツマット

【日時】8月5日(水) 10時~
 ・20人(先着順)
 ・親子で参加(小学生以上)
 ・参加費 無料

○お楽しみ施設見学

『分別?こっちかな?あっちかな?』
 【日時】8月6日(木) 9時~15時(雨天決行)
 【募集期間】7月9日(木)~7月20日(月)
 (※7月13日(月)は休館日)
 【募集人員】40名(先着順)
 小学3年生以上は、1人での参加もOK
 大人だけの参加もOK

【参加費】無料
 【持ち物】弁当、水筒、上履き 他
 【スケジュール】
 鳥取県東部環境クリーンセンター見学(伏野)
 分別ゲーム、エコ工作

【教室参加申込・お問い合わせ】
 リファレンいなば(鳥取市伏野2220) ☎0857(59)6026
 【休館日】月曜日(月曜日が祝日の場合は翌日)



29(にく)ロードウォーク開催について

国道29号(ニコロード)を若桜町から鳥取駅まで夜通し歩くイベントが開催されます。

夜の国道29号をみんなで歩いてみませんか?

ゴール後、希望者は早朝焼き肉が堪能できます。

◇募集内容

【日時】平成27年8月28日(金) 23時30分若桜駅発
 ~ 29日(土) 6時30分鳥取駅着(予定)

【集合場所】若桜駅に23時15分までに集合

【距離】約30キロ

【参加費】1名1,000円(完歩証明書、記念品代、保険代)別途列車代がかかります。

【定員】先着100名

【持ち物】歩きやすい靴、ライト類、雨具

【申込み】住所、氏名、年齢、昼間連絡が取れる電話番号を明記のうえ、往復ハガキか電子メールで8月5日(水)までに申し込みのこと。参加者には8月12日(水)までにハガキで通知します。定員になり次第受付終了となります。(HP鳥取食録<http://shoku-ryoku.tottori.to/>)でアップします。

【コース】若桜駅=国道29号=道の駅はっとう(休憩)=国道29号=郡家=若葉台(休憩)=正蓮寺=立川=吉方温泉町=市民ホール=鳥取駅

【申し込み・お問い合わせ】

29ロードネットワーク実行委員会事務局

〒680-0056 鳥取市職人町29若桜ビル2F「鳥取情報文化研究所」内

☎0857(25)5507

戸籍の窓口

西山山山下大中金
 田田田野原封
 町町町町野原封
 太奥松金松清澤
 田井本谷田水田
 義宣る博重秀義
 人子み史子巳子
 母父母母子妻夫
 百洋福末サ信
 合一君ナナ
 子一枝子健子明

※6月22日届出分まで(敬称略)
 ※香典返しとして若桜町社会福祉協議会へご寄付をいただきました。

浅西上山諸大
 井町町町鹿野
 森太大奥諸清
 山田平井鹿水
 巖百合貞洋健サ
 夫合子子一藏ナ
 子子子子子子子
 ※6月20日届出分まで(敬称略)
 938590858986
 歳歳歳歳歳歳

ご冥福をお祈りします

若桜町 納涼花火大会

若桜町の夏の恒例行事である花火大会が下記の日程で開催されます。
駅前では土用縁日を開催します。ライトアップされたSLと花火の共演
をぜひご覧ください！



花火大会

【日 時】 7月25日(土)
20時～20時30分

【会 場】 中之島公園

※荒天の場合は8月1日(土)に順延します。

土曜縁日

【日 時】 7月25日(土)
16時～21時

【会 場】 若桜駅前ひろば



【7月の行事予定】

- ◆胃・肺・大腸がん検診
 - 6日(月) 8時30分～10時受付 【池田分館】
 - 9日(木) 8時30分～10時受付 【ドリーミー】
- 7日(火)◆法律相談
 - 13時30分～16時 【ドリーミー】
- 7日(火)・14日(火)・21日(火)・28日(火)◆消費生活相談
 - 9時～16時 【ドリーミー】
- 9日(木)◆障がい者相談
 - 9時～12時 【ドリーミー】
- 14日(火)◆人権相談
 - 9時～12時 【ドリーミー】
- 14日(火)◆行政相談
 - 9時～12時 【ドリーミー】
- ◆大腸・子宮・乳がん検診
 - 14日(火) 13時～14時受付 【保健センター】
 - 23日(木) 13時～14時受付 【池田分館】
 - 8月5日(水) 13時～14時受付 【ドリーミー】
- 25日(土)◆若桜町納涼花火大会
 - 20時～20時30分 【中之島公園】
- 26日(日)◆部落解放若桜町研究集会
 - 9時～11時50分 【若桜学園さくらホール】
- 26日(日)◆淀川工科高校吹奏楽部 野外演奏会
 - 16時開演 【氷太くん駐車場】
- 29日(水)◆ガイナール鳥取若桜町ホームタウン・デイ
 - 19時開始 【とりぎんバードスタジアム】
- 28日(火)◆乳幼児相談
 - 13時30分～16時 【保健センター】
- ◆健診結果説明会
 - 29日(水) 9時～10時 【保健センター】
 - 30日(木) 9時～10時 【保健センター】
 - 13時～14時 【ドリーミー】
 - 8月4日(火) 13時～14時 【保健センター】

保健センター

毎月8日「若桜町歯の日」

子育て支援センター

子育てひろば「ベビースイミング」

- ① 7月16日(木) 10時～12時 ㊦ 温水プール

遊びの広場

- ① 毎週火・木曜日 9時30分～12時 ㊦ ゆうゆうわかさ2階

ゆはら温泉

ゆはら温泉の日 入浴料半額

- ① 7月16日(木)

今月の
こんにちは
移動町長室 **7/19日** 時間/9時～11時
場所/栃原公民館

7月の
税金・
保険料

□ 固定資産税<第2期>

納期限 **7月31日(金)**

※たばこは若桜町内でお買い求めください。(若桜町の税収となります)

町内在住の飲酒
運転違反者
(平成27年6月)

郡 家
警察署 管内 **0人**

人口と世帯数

| | |
|----|-------------------------------|
| 世帯 | 1,456戸 |
| 人口 | 3,543人 男性/1,667人 女性/1,876人 |

住民基本台帳に記載された外国人を含む
(平成27年6月1日現在)