

わかざ

祝 新成人



平成27年2月号

contents w a k a z a 2 0 1 5

- 2 平成27年若桜町成人式、かりや横丁完成！
- 3 韓国語教室「ポッコツの会」が優秀賞を受賞
- 4 平成26年分 確定申告相談日程、固定資産評価審査委員を選任

平成27年若桜町成人式

次世代を担う皆さんが、心身ともに健やかに成長され成人となられましたことを、心からお喜び申し上げます。

また、新成人の皆さんを健やかに愛情深く育まれてきたご両親やご家族の皆さまにも、心からのお祝いと深甚なる敬意を表します。

関連記事2ページに掲載

42名が大人の仲間入り

平成27年若桜町成人式

1月3日、若桜町公民館で「平成27年若桜町成人式」が開催され、42名（男性18名、女性24名）の新成人を祝いました。

式典では、町長、来賓の方々からのお祝いの言葉を受け、新成人代表の盛田伸也さんが「家族や友人をはじめ、多くの方々に支えられて今日まで歩んでくることができました。二十歳という人生の節目を新たな出発点として、若桜町で過ごした日々を常に心に抱きながら、夢に向かってがんばっていきたいと思います」と新成人のことばを述べられました。

また、式典後には新成人の中から立候補した5名の実行委員によって企画された記念行事が行われ

ました。久しぶりに会う恩師の先生によるお話や、中学生時代のDVDの上映、タイムカプセルの開封などが行われ、新成人は当時は懐かしみながら楽しいひとときを過ごされました。



◆ 新成人のことばを述べる盛田さん

かりや横丁完成!

若桜駅前通りの先にある空き家を改装した「かりや横丁」が完成し、その竣工式が行われました。「かりや横丁」は飲食店や金属加工店、誰でも利用できるコミュニティスペースなどが隣接するかりやづくりの施設となっています。

当日は多くの方がお越しになり、式典をご覧になられたほか、式典後に行われた花嫁行列には実際に結婚



かりや横丁の前でお披露目



沿道は多くの人でにぎわいました

を控えた若いお二人に出演していた
だき、人力車に乗って花嫁・花婿・
長持ながもちの行列が宿内を練り歩きました。
一般の方から昔ながらの長持歌
が聞かれるなど若桜の古きよき歴史
を感じることができました。そのほ
かにも町内各地で様々なイベントが
行われ、若桜町がとても活気づいた
一日となりました。

韓国語教室「ポッコツの会」が 「指定スキット部門」にて優秀賞を受賞 ～話してみよう韓国語 第10回鳥取大会～



12月13日（土）、米子市文化ホールで「話してみよう韓国語 第10回鳥取大会」が開催されました。本大会は、「演じながら表現を楽しむ」ことをテーマに、韓国語を学び始めてから間もない初級学習者でも楽しんで参加できるスピーチ大会です。

出場部門には、「中高生スキット部門」、「指定スキッ



見事な演技を披露



受賞を記念して 韓国語教室「ポッコツの会」

ト部門」、「創作スキット部門」があり、それぞれ演技の中で韓国語の発音や表現力を競います。

若桜町から出場した韓国語教室「ポッコツの会（桜の会）」が「指定スキット部門」にて見事優秀賞を受賞しました。

日本から一番近い外国・隣国、韓国。何度か渡航し、現地の人と接するにあたり韓国語を話したいという衝動に駆られ、韓国語教室「ポッコツの会（桜の会）」に入会しました。

初めて授業に参加したときは、生徒の皆さんがすらすらと韓国語を読む姿を見て、一緒に入会した友と驚いたものです。休眠中だった脳を再起動させ、約2年半経過した今、何とか読み書きができるまでになりました。

そんな折、「話してみよう韓国語大会」の話が持ち上がり、「ポッコツの会」代表の中尾陽子さんとペアを組んで挑戦することにしました。陳先生のご指導の下、一次審査通過、本大会出場の切符を手にすることができました。約2か月、日々、発音・イントネーションの練習に励み、陳先生をはじめ、多くの方々のご支援をいただき、この度優秀賞を受け取ることができました。この場を借りて深く感謝申し上げます。

“語学は独学できる”と、陳先生がよく言われます。私も同感で、語学を学べば学ぶほど身に付き、そして、習得した語学は実際に使うことによって益々、身に付くと思います。

これからも、細く長く韓国語の勉強を続けていこうと思います。

若桜町公民館 韓国語教室「ポッコツの会」会員 杉原幸栄

平成26年分 確定申告相談日程のお知らせ

期 間 2月16日(月)～3月16日(月)
時 間 午前／9時～11時 午後／1時～4時

2月

日	月	火	水	木	金	土
15	16 新町 山田町 (保健センター)	17 上町・中町 下町 (保健センター)	18 予備日 (保健センター)	19 西町 若葉団地 (保健センター)	20 農人町 口屋堂羅 屋堂羅 (保健センター)	21
22	23 予備日 (保健センター)	24 三倉・上高野 高野・浅井 (保健センター)	25 寺所・馬場 内町 あかまつ団地 (保健センター)	26 赤松・来見野 諸鹿 (保健センター)	27 予備日 (保健センター)	28

3月

日	月	火	水	木	金	土
1	2	3 須澄・岩屋堂 吉川 (池田分館)	4 栃原・中原 加地 (池田分館)	5 大野・小船 落折・久曾木 (池田分館)	6 予備日 (保健センター)	7
8 予備日 午後は3時まで (保健センター)	9 香田・長砂 湯原・淵見 茗荷谷・巻米 (保健センター)	10 大炊・岸野 糸白見・根安 (保健センター)	11 予備日 (保健センター)	12 予備日 (保健センター)	13 予備日 (保健センター)	14
15	16 予備日 (保健センター)	※ () 内は、申告会場です。 ※地域指定をさせていただいておりますが、ご都合が合わない場合は、予備日をご利用ください。				

固定資産評価審査委員会の委員 藤原博文さんを選任

固定資産評価審査委員会の委員に藤原博文さん（馬場）を町議会の同意を得て選任しました。任期は、平成26年12月21日から平成29年12月20日の3年間です。

固定資産評価審査委員会とは、町内の土地・建物の所有者から、固定資産課税台帳に登録された評価額について不服の申し出があった場合に、不服の内容を審査し、決定するための執行機関で、委員会の委員は3人で構成されています。

若桜町卓球大会を開催！



12月21日に第1町民体育館で「若桜町卓球大会」が開催されました。団体戦・個人戦ともに熱戦が繰り広げられ、会場は熱く盛り上がりました。大会結果は下記のとおりです。

【結果】

●団体戦

- 優勝 スポ少保護者A
- 第2位 さくら
- 第3位 スポ少保護者B

●個人戦（敬称略）

- 優勝 小林 優介（6年）
- 第2位 浅井穂乃香（6年）
- 第3位 岩見 瞭（6年）

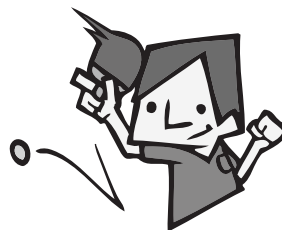

団体入賞チーム



個人の部参加者

12/20±

わかさ氷ノ山スキー場開き

本年度もいよいよ本格的なスキーシーズンを迎え、わかさ氷ノ山スキー場樹氷スノーピアゲレンデにてスキー場開きが行われました。

12月に入ってからの降雪に恵まれ、当日のゲレンデは約80センチの積雪となりました。あいにくの雨となりましたが、多くのお客さまがお越しになり神事に参加されました。神事の後には、わかさ氷ノ山樹氷太鼓の会による演奏や恒例の餅まき・みかんの配布が行われ、豪華賞品を狙って皆さんが手を伸ばして必死にキャッチを試みていました。その後、リフトの無料開放が行われ、第1リフト・第2リフトと長い列をつくり、多くの皆さまが氷ノ山での初滑りを楽しみました。



ウインターシーズン開幕

12月13日(土) >>>

方言を楽しみながらかるた取り ～浅井ふれあいサロン～

浅井ふれあいサロンが、浅井公民館で「かるた取り」を実施しました。

若桜杉板かるたの会が制作した「杉板かるた」を使用して、失われつつある方言を楽しみながら約23名が参加の下、和気あいあいとした雰囲気の中でかるた取りが行われました。

かるたの絵や方言などの言葉に、参加者は興味津々となり、かるたを目掛けて夢中になりました。「認知症予防にも効果がある」とされているかるた取りをみなさんも試してみたいはいかがでしょうか。各集落公民館に、杉板かるたの会が制作したかるたを置いてありますので、ぜひご活用ください。



楽しみながらも真剣に取り組む参加者

1月3日(土) >>>

八頭消防署若桜出張所の救急車を更新

八頭消防署若桜出張所の救急車が更新され、1月から運用が開始されました。

以前の救急車は、平成17年1月から10年間の救急活動で、約18万kmを走行しました。

東部消防局では、年間約9,500件の救急出動をしていますが、中には、緊急性のない利用者も多くあります。しかし、胸痛、意識消失、ろれつが回らなくなったなど、大変だなと思ったらすぐに119番通報をしましょう。

救急車の適正利用をお願いします。



「1秒でも早く助けたい命がある」新しく更新された救急車

公共施設に薪ストーブを導入

昨年12月に若桜町公民館と池田郵便局に相次いで薪ストーブを導入しました。

お近くへお出かけの際はぜひお立ち寄りいただき、薪の炎で心と体を暖められてはいかがでしょうか。

なお、池田郵便局では薪の提供を呼びかけています。不用な薪を無償でお譲りいただける方は、池田郵便局または役場産業観光課へご連絡いただければ受け取りにうかがいますので、ご協力をお願いします。



池田郵便局の薪ストーブ

1月16日(金) >>>

阪南大学による 若桜町観光資源調査報告会を開催

若桜町公民館で、阪南大学生による若桜町観光資源調査報告会を開催しました。

この報告会は、5月と8月に阪南大学国際観光学部
の吉兼教授をはじめ、大学生が若桜町観光資源調査を
行い、県外大学生から見た若桜町の楽しみ方としてま
とめ、発表していただきました。

3回生の古谷拓郎さんと2回生の永原友駿さんが、町内の観光資源の数値評価や意見・振興策の提案を大学生
の視点から率直に発言していただきました。

また、全体のまとめとして吉兼教授からは、観光資源だけでなくそれを取り巻く地域や住民との交流やもてなしが観光客の満足度を高めること、振興策は昔行われていた歴史的な経緯をふまえて検討したほうがよいなどのお話がありました。

今後も阪南大学との官学連携に取り組み、若桜町の観光資源の魅力向上や学生との協働によるイベント実施などを目指していくことにしています。



多くの方が来場された若桜町観光資源調査報告会

1月18日(日) >>>

男性が減塩に挑戦 ～男性のための料理講習会～

若桜町公民館と池田分館の2会場で、「男性のための料理講習会」を行いました。あわせて22名の男性が食生活改善推進員さんの指導のもと「減塩」をテーマにした料理を3品作りしました。また、料理以外にも塩分測定、腹囲測定などを体験し、自分自身の生活習慣をふり返ってもらう機会となりました。



見て！この上手な包丁さばきを(若桜公民館)

参加者からは料理の出来栄はよかったのですが、塩を使っていない減塩料理に「薄い！」という声が多く、普段の料理の塩分の存在感を実感されていました。他にも「料理経験がなく不安だったが、自分の作ったメニューを試食して安心した」、「毎日の献立を考えたり料理の準備や片付けなどの大変さがよくわかった」、「材料をそろえることや、一人分を作るには量が多くなってしまい大変なので、今日の会は有意義なもの」、「さそってもらったおかげで参加することができた」、「みんなでぎやかく料理するのも楽しい」といった声がありました。参加された方の雰囲気から料理を通して、いろいろな世代の方との交流の場となるように今後も「男性のための料理講習会」を企画していきます。



みんなで協力して料理完成(池田分館)





お問い合わせ
 若桜町保健センター
 (82)2214
 若桜町包括支援センター
 (82)2209
 IP 9(82)2214

万が一の時の備えに

「緊急情報カード」 活用しませんか

《緊急情報カードってなに?》

ひとり暮らしや高齢者のみで生活をされている方、障がいのある方、健康に不安がある方などが、急病になった場合や災害時に、救急隊や医療機関などに緊急連絡先や持病などを伝え、速やかに対応がとれることを目的として作成する情報カードです。

《配付の対象者は?》

- ① 65歳以上のひとり暮らしの方
 - ② 65歳以上の高齢者のみの世帯の方
 - ③ 障がいのある方
 - ④ 健康に不安を抱えているなどの理由で作成を希望される方
- (年齢は平成27年3月31日を基準)

※対象者①②③の方は、現在配布の準備を行っています。

※対象者④に該当すると思われる方は、2月末までに、若桜町包括支援センター(☎(82)2209、IP ☎9(82)2214)にご連絡をください。

《活用例》



平常時の連携

消防署・役場・警察・
 社会福祉協議会など

① 救急車の要請
119番

② 救急車の
出動

④ 収容の要請・緊急搬送

③ 情報の確認

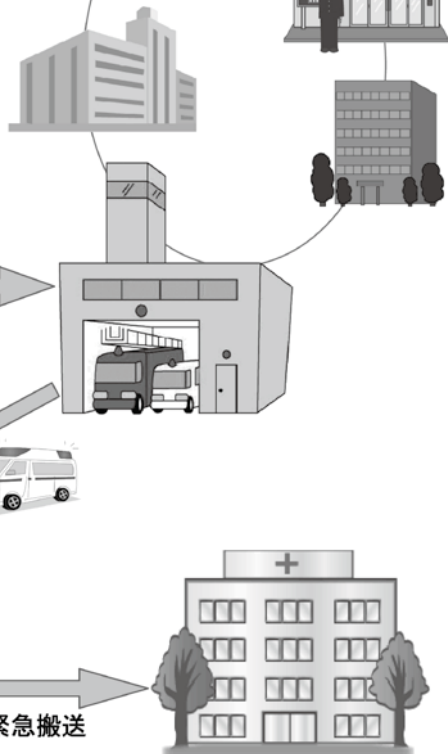

情報カードを冷蔵庫の前面に貼り、 すぐに取り出せるようにする

氏名や生年月日、血液型などの救急医療活動に必要な個人情報や、緊急時の連絡先などの情報を書いたカードを専用ケースに入れ、自宅の冷蔵庫に貼って保管します。情報は、毎年更新する予定です。

出かけた先での万が一に備えて

同じ情報を記載した携帯用の免許証サイズのカードもお配りします。

集めた情報を台帳化し、 見守りや消防・防災にも活用

集めた情報をとりまとめ、消防署や警察、社会福祉協議会、自治会長、民生児童委員の皆さんと情報を共有し、地域での見守り活動や防災などに活用します。

情報を入れて
冷蔵庫に貼る

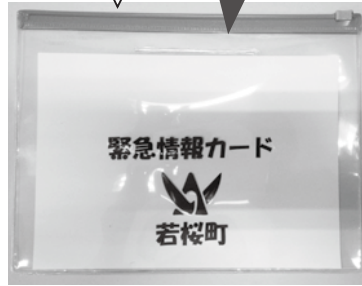

「冬になると山で見つけやすくなるものなんだから」と聞かれると、何を想像しますか？色々な答えが返ってきます。色んな答えの一つに動物の足跡があります。野生動物は警戒心が強いものも多く、普段なかなか出会うことができませぬ。野生動物たちが残した様々な痕跡から、その存在や生息について探ることをアニマルトラッキングといいますが、冬はアニマルトラッキングにオススメの季節でもあります。

なぜ冬がオススメかというと、他の季節にはなくて冬にあるものといえば、雪、雪ですね。例えば、動物の足跡を他の季節に見ても途中で途絶えていたり、何の動物の足



⑧真っ白だからこそ



このくっきりさは雪上ならではです

跡がよくわからないことが多々あります。しかし、真っ白な雪の上だと足跡もくっきり残って目立つので、「こっちから来て、あっちに行った」、「この足のつき方は〇〇だ」という具合に、推測しやすくなるのです。

この冬は響の森でスノーシューを借りて、野外散策にでかけてみませんか？見つけた足跡を辿っていくと本物の動物にばったり遭遇!!なんてこともあるかもしれません。

☆響の森ではスノーシュー(有料)をはじめ、冬のお楽しみ道具のレンタルを行っています(一部無料)
氷ノ山自然ふれあい館 響の森
自然解説専門員 佐々木 亮

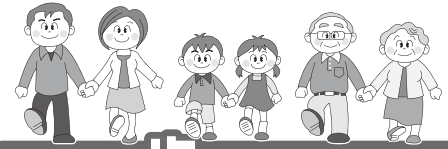

次の一歩を踏みだそう!

男女共同参画社会の実現に向けて②

男女共同参画に関する用語について (その2)

前回に引き続き、男女共同参画に関する用語について解説します。

① 固定的性別役割分担意識

地域社会で、本来は性別にとらわれず個性と能力が発揮されるのが適当ですが、男性・女性であることを理由に役割を固定して分ける考え方をいいます。典型的な例として、「男は仕事をし、女は家庭を守る」などがあります。

② M字カーブ

日本の女性の労働力率を年齢階級別にグラフ化したとき、30歳代が谷となり、20歳代後半と40歳代後半が山となり、アルファベットの「M字型」になることをいいます。(※下段グラフを参照) これは、結婚や出産を機に退職する女性が多く、

子育てが一段落すると再び働き始める特徴を示しています。一方、欧米先進諸国では、子育て期での就業率低下はみられないため、M字型にはなっていません。

③ イクメンプロジェクト

「イクメン」とは、育児(イクジ)を楽しみ、自分自身も成長する男性(メンズ)、または将来そのような人生を送ろうとしている男性のことです。主には、本人による「イクメン宣言」や育児との両立に取り組んだ企業や経営者の表彰など、本人だけでなく家族や企業、近所の人など地域社会全体で行う取り組みです。

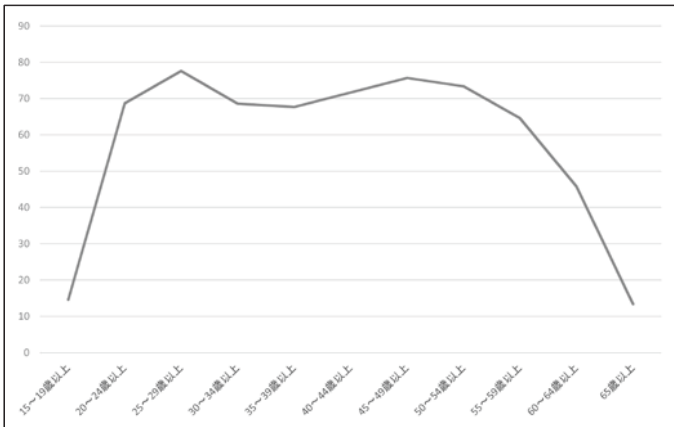

M字カーブ (総務省「労働力調査」より：平成24年)

**農業委員会
からのお知らせ**

**町議会と農業委員会との
懇談会を開催しました。**

平成26年12月25日に農業委員会委員と町議会議員の懇談会を行いました。

今回の懇談会では、「今後の農業施策について」をテーマに意見交換を行いました。まず、耕作放棄地対策については、最新の農地パトロールの結果を報告、作放棄地の復元、再生後の農業従事者の確保などが話されました。

また、米対策については、若桜米の特産化、独自の販売ルート開拓などについて、熱のこもった活発な議論が展開されました。

今回の懇談会を通して、一人ひとりが町農政に対する認識をさらに深めることができました。今後こういった機会を多く持ち、危機意識の共有や課題解決に繋げて行きたいと思っております。

**1月13日に農業委員会を開催
しました。**

審議事項

- ・ 利用権設定申出書
- ・ 非農地証明

11件
3件

お問い合わせ
農業委員会事務局
(82)2239
産業観光課
IP9(82)2238

一人で悩まず、 まず相談を!

～あなたは大丈夫?
消費者トラブルの事例～

【2月の消費生活相談】

【とき】2月10日(火)・17日(火)・24日(火)

3月3日(火) 9時～16時

【ところ】地域福祉センター ドリーミー

☎(71)0822 I P ☎9(71)0822

相談事例



ある出版社の社員が家にやって来ました。私が以前に応募した懸賞小説を読んだと
のことで、「あなたの作品は

すばらしい。ぜひ共同出版させてほしい」と勧誘してきました。「出版費用は一部負担だけでよい」とも言われ、つい勧誘ののって500万円支払ってしまいました。
しかし、出来上がってきた

本は、出来が悪く、お世辞にも書店で並べてもらえるような代物ではありませんでした。しかも、出版社は出版費用を全く負担していないことも発覚しました。契約を解除することが可能でしょうか。

アドバイス



弁護士…上田雅稔氏

今回は、出版をめぐるトラブルについて説明します。

出版をめぐるトラブルの原因は、出版社が契約内容について内容不明確あるいは虚偽の説明を行った上に、消費者の作品をことさらにおだてて消費者の判断力を鈍らせて契約を結ばせる点にあります。

本件では、出版社の社員が

消費者の自宅を訪問し、共同出版契約を結んでおり、訪問販売に該当します(特定商取引法2条1項)。したがって、法定書面の交付を受けた日から8日以内であればクーリングオフによる契約解除が可能です。

また、出版社が「出版費用は一部負担だけでよい」と告知しており、役務の対価について不実の告知があったとい

え、契約取消が可能です。

さらには、出来上がってきた本の出来が悪くお世辞にも書店で並べてもらえるような代物ではなかったのですから、債務不履行責任に基づき契約解除(民法415条)が可能です。

契約取消をはじめ具体的な手続などのご相談は消費生活相談窓口にてご相談ください。

「発」

町長
小林 昌司



仕事始めに「地方創生」の取り組みを訓辞

毎年のことではありますが、仕事始めの1月5日、保健センターで職員に訓辞を致します。今年は安倍政権が最重要課題に掲げる「地方創生」の年でもあり、いわゆる「地方創生元年」でもありません。

人口や企業の東京一極集中を是正し、地方の衰退を食い止める政府の5か年計画「まち・ひと・しごと創生総合戦略」が昨年12月27日に閣議決定され、人口減少の克服と地域経済活性化に向けた取り組みが本格的に動き出しました。

人口減少への対応は、「待ったなし」の課題ではあ

りますが、中山間地域では医療・交通・産業・雇用問題など様々な環境整備についても、厳しいものがあります。諦めずに立ち向かわなければなりません。職員一丸となって、この人口減少問題に対処していく必要がありすが、国は、地方の総合戦略計画を見て、新型の交付金を交付する予定であります。

若桜町版の「地方創生総合戦略計画」を9月までに策定する予定にしています。職員皆の創意・工夫と英知を期待しているところであります。特に、社会経済情勢の変化に即応し、行政内容と運営方法を改善して、町民サービスの徹底を図ってほしい、そのためには、職員にこれまで以上に奮起していただきたいと思います。職員の4点について職員と約束をしました。

- ① 政策を打ち出す職員に
 - ② 町づくりの仕掛人になってほしい
 - ③ 職員が全員広報マンに
 - ④ 報(報告)・連(連絡)・相(相談)を守ってほしい
- また、本年も健康に留意し、自重、自愛して、町職

員として誇りと自覚をもって、職務に精励するように訓辞しました。年末の仕事納めの会で、職員に地方創生「私の初夢」と題して問題提起を行いました。約60人の職員が「初夢」を見ていただき、原稿の提出がございました。「地方創生総合戦略計画」の策定に参考にしたいと思えます。

市町村のトップクラスを目指し 職員の接遇研修

1月26日、職員の接遇研修を鳥取銀行の取締役山脇彰子氏をお招きして「おもてなしの心をもって」と題してご講演いただきました。山脇さんは、元全日空客室乗務員として、ご活躍され、



役場職員へ真剣にご講演される山脇氏

現在は、鳥取銀行初の女性取締役をしてもらえます。最近では、社内はもちろんのこと、社外での民間会社や地方自治体でのご講演なども多くされており、大変お忙しい方です。

「おもてなしの心」は、笑顔、礼儀正しい言葉遣いと親しみやすい話し方、スピードアップとタイミング、誠意・思いやり・気配り、学習と自己啓発(感性を磨く)、向上心とプロ意識の6つのことが大切であると話されました。

役場の職員の平均年齢は、40歳で、県下では非常に若い方です。若い職員が増えたので、しっかりと研修をして職員の育成を行いたいと思います。また、特に接遇については、県下の地方自治体のトップクラスを目指しております。

関西広域連合で井戸兵庫県知事に482号の整備を要望

12月24日に兵庫県の香美町で、国道482号の早期整備完成を進める会が開催され、若桜町から町議会議員に出席していただき、若



国道482号の早期整備完成を進める会

桜町は鳥取県に、香美町は兵庫県にそれぞれ早期整備を要望致しました。

また、翌日の12月25日には、大阪府内で関西広域連合と市町村との意見交換会があり、鳥取県を代表して私が出席しました。会議終了後、平井鳥取県知事と私で、兵庫県の井戸知事に国道482号の整備促進を要望しました。井戸知事は、防災工事を早期にして、平成30年3月までには何とか通れるように至上命令を出していると言われましたし、兵庫側の工事でも鳥取県側からも工事を進めたいと話されました。

ふれあい交流センターだより

花みずき

であい・ふれあい・つながりあい

記事に関するお問い合わせ
 ふれあい交流センター ☎(82)1602
 I P ☎9(82)1602
 ✉kouryuu_center@town.wakasa.tottori.jp

年末年始のお忙しい中、有志の皆さんに、「門松づくり」「とんど焼き」の準備とご協力・ご支援をいただき、ありがとうございました。おかげさまで、年の始めに「とんど焼き」の炎のごとく活気あふれる、元気な行事を開催できました。



12月21日「門松・憩の家」



1月11日「とんど焼き・門松片付け」

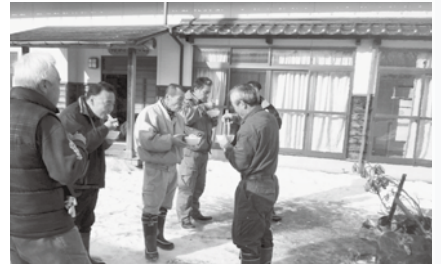

「餅を焼きせんざいに」

読み聞かせ教室クリスマス会

12月26日(金)こども園の圓井先生と一緒にクリスマス会を楽しみました。

プログラム

- 1) 絵本・紙芝居を使ったクリスマスのお話
- 2) リズムに合わせて音を鳴らす
- 3) 音楽を聞きながらチームづくりゲーム
- 4) クリスマスの歌を歌う
- 5) おやつタイム
- 6) 終わりのあいさつ



子どもたちは絵を見て、言葉で読んでもらうことで、想像の世界を創り出します。

紙芝居が始まると、子どもたちは真剣な表情で静かに、最後までお話を聞くことができました！

★健康づくり教室（1月7日）

今年1年の無病息災を願い、七草粥を作りました。

高齢者は笑みを浮かべ会話を楽しみながら、七草粥を味わい、体を温めていました。「いつまでも元気で長生きしてください」



ほんのひろばだより



2015.2 No.125
 わかさ生涯学習情報館
 TEL (82)6860
 IP 9(82)6860
 FAX (82)6861

2014年 年間リクエストベスト10

永遠の0 (ゼロ)
 虚ろな十字架
 村上海賊の娘 (上・下)
 銀翼のイカロス
 荒神
 居酒屋ぼったくり
 ペテロの葬列
 ビブリア古書堂の事件手帖 5
 片付けたくなる部屋づくり
 私たちがプロポーズされない
 のには、101の理由があっただな

百田 尚樹
 東野 圭吾
 和田 竜
 池井戸 潤
 宮部 みゆき
 秋川 滝美
 宮部みゆき
 三上 延
 本多さおり
 ジェーン・スー

昨年に引き続き「永遠の0」が最多リクエストとなりました。本屋大賞を受賞した「村上海賊の娘」や、小説投稿サイトで話題となった「居酒屋ぼったくり」、その他にも話題のライトノベルや実用書などに多くのリクエストがありました。
 皆さまもぜひ、ご一読いかがでしょうか？

蔵書点検による長期休館のため、皆さまにはご迷惑をおかけいたしました。点検結果につきましては、後日お知らせいたします。



祝・貸出 10万人目!

12月16日に貸出10万人をむかえ、10万人目の利用者に記念品をお渡ししました。



おはなし会・音読教室

どなたでも無料で参加いただけます。お気軽においでください。

乳幼児対象おはなし会

2月19日(木) 10時30分から
 (読み聞かせグループ「もこもこ」)
 場所: 情報館プレイルーム

脳を元気にしよう「音読教室」

2月20日(金) 14時から
 (情報館職員)
 場所: 情報館会議室

ほんのひろば カレンダー

2月						
日	月	火	水	木	金	土
1	2	3	4	5	6	7
8	9	10	11	12	13	14
15	16	17	18	19	20	21
22	23	24	25	26	27	28

3月						
日	月	火	水	木	金	土
1	2	3	4	5	6	7
8	9	10	11	12	13	14
15	16	17	18	19	20	21
22	23	24	25	26	27	28
29	30	31				

「本の巡回便 ムーブブック」

【第1・3火曜日】 諸鹿・菴米 方面
 【第2・4火曜日】 吉川・落折 方面

移動図書館車を運行しています。
 詳しい運行時間はIP端末をご確認ください。



【貸出冊数と期間】 1人5冊まで、2週間 【開館時間】 10時～18時
 【休館日】 毎週月曜日・祝日・毎月最終木曜日・年末年始
 利用者カードの申し込み(無料)で、どなたでもご利用いただけます。

新 着 図 書

2014. 12. 31 まで

《 文 学 》			《 そ の 他 》	
・波の音が消えるまで 上・下	沢木 耕太郎	・困ったときには図書館へ	神代 浩	
・インデックス	誉田 哲也	・魔法の子育てしつもんBOOK	マツダ ミヒロ	
・ナオミとカナコ	奥田 英朗	・殉愛	百田 尚樹	
・浮雲心霊奇譚	神永 学	・フランス人は10着しか服を持たない	ジェニファー・スコット	
・花燃ゆ 1	大島 里美	・大切にしたいモノとコト	有元 葉子	
・陰陽師 螢火ノ巻	夢枕 獏	・日本の論点 2015~16	大前 研一	
・脱限界集落株式会社	黒野 伸一	・商店街のネコ店長	梅津 有希子	
・萩・津和野に消えた女	西村 京太郎	・下を回して若返る	小出 馨	
・キャプテンサンダーボルト	阿部 和重	・知られざる日本の地域力	椎川 忍	
・夜の木の下で	湯本 香樹実	《 ヤングアダルト 》		
・たそがれ歌麿	佐伯 泰英	・理学療法士になるには	丸山 仁司	
・マル暴甘糖	今野 敏	《 児 童 書 》		
・営繕かるかや怪異譚	小野 不由美	・白鳥の湖	小林 深雪	
・ブルース	桜木 柴乃	・ないしょにかんぱい!	宮川 ひろ	
・ペナンブラ氏の24時間書店	ロビン スローン	・つながる!	しまだ ようこ	
・峠しぐれ	葉室 麟	・夢の名作レシビ	星谷 菜々	
・悪い恋人	井上 荒野	《 絵 本 》		
・図書館奇譚	村上 春樹	・フワフワさんはけいとやさん	樋勝 朋巳	
・あの道・この道	高峰 秀子	・ふしぎなにじ	わたなべ ちなつ	
・大人の男の遊び方	伊集院 静	・きょうのおやつは	わたなべ ちなつ	
・跳びはねる思考	東田 直樹	・おばあちゃんのななくさがゆ	野村 たかあき	
・化物で楽しむ江戸狂歌	江戸狂歌研究会	《 郷 土 》		
・生きるヒント 4	五木 寛之	・鳥取のお殿さま	鳥取市文化財団	
・いのちの姿	宮本 輝	・ミットレーベン	糸賀 一雄	

★この他にもたくさん入ってきていますので、当館新刊コーナーをご覧ください。

入館回数500回達成おめでとうございます

12月22日に、藤原義廣さんが入館回数500回を達成されました。感謝状と記念品を贈呈しました。

藤原義廣さんのコメント

私は昨年12月22日にプールを五百回利用したと、教育委員会より感謝状をいただきました。以前の私は、毎日一万歩を目標とし、赤松地区の農道を歩いていましたが、冬のある日、雪道を歩行中、足元がよろめき転倒し、左手を腕を打撲し、その痛みが堪えられない日々を生を送っていました。ある日、温プールの話を聞き、プールで運動(リハビリ)をしてはと勧められたのが、プールを利用するきっかけです。初めは、半信半疑でしたが、プールで水中運動を始めてから約一週間(プールで約八回)経過したとき、打撲していた左手の腕が全く痛みから解放され完治いたしました。今では、温プールの利用は自分自身の体力の保持に最適だと思っています。プールは特に高齢者にとっても安全で適した施設だと思います。私は、現在、若干血糖値が高く、お世話になつていらっしゃる先生からもプールでの運動は最も理に合った療法だと助言をいただいています。百聞は一見に如かず。特に運動不足になる高齢者の皆さん。安ま身近にあるこの温水プールを約一時間でも利用し自分自身の体力の増進と健康維持のため、多くの皆さんが利用されることを提言いたします。



◎小学生水泳教室

2月の予定

カエルコース

2月7日・21日(土)

10時40分～11時30分

イルカコース

2月7日・21日(土)

11時40分～12時30分

シャチコース

2月7日・21日(土)

10時40分～11時30分

2月12日・26日(木)

16時40分～17時30分

クジラコース

2月7日・21日(土)

11時40分～12時30分

2月12日・26日(木)

17時40分～18時30分

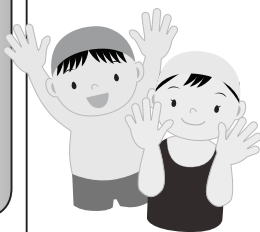

(休館日)

毎週火曜日

(火曜日が祝日の場合は水曜日が休館日になります)

(営業日)

毎週水、木、土、日曜日
10時30分～18時30分

毎週月、金曜日
12時～20時

2015・2月号
NO. 110

わかさ
温水プール
だより

TEL・FAX
(82) 2306

大人も子どもも一足早いクリスマス ～クリスマスケーキづくり&クリスマス会～

12月20日（土）午前中に大人を対象とした「クリスマスケーキづくり」、午後からは子どもたちを対象とした「クリスマス会」を開催しました。

ケーキづくりでは、講師からスポンジケーキの作り方のコツを教わり、調理台毎にスポンジケーキを焼いてみました。

焼きあがるまでの時間を利用して、準備されたスポンジケーキに生クリームやいちごなどをデコレーションしてそれぞれが持ち帰りました。

クリスマス会では、わかさ読み聞かせグループ「もこもこ」の皆さんによるパネルシアターや大型絵本の読み聞かせ、じゃんけん列車ゲームなどをして盛り上がりました。

今年は、会場内に鈴の音にあわせてサンタさんが登場。サンタさんからクリスマスカードと飴をもらって子どもたちは大喜びでした。



盛り上がったじゃんけん列車ゲーム



サンタさん登場!

公民館とわかさ子どもフェスティバル 初コラボ事業！ ～書き初め&餅つき～

1月10日（土）、公民館事業の「書き初め」と教育委員会事業のわかさ子どもフェスティバルの「餅つき」を、初めて共同事業として実施しました。



真剣に取り組む参加者



ヨイショ！のかけ声で餅をつく子どもたち

書き初めでは、講師の指導を受けながら、学年ごとに決められた課題「あかり」「いさりび」「大きな力」などにチャレンジしました。参加者は、お手本を参考にしながら元気よく力強い文字を紙いっぱい書いていました。

餅つきでは、参加した子どもたちが順番に餅つきに挑戦。大人に手助けをしてもらいながら重いきねを力いっぱい振り下ろす子どもに、周りのみんながヨイショ！とかけ声をかけていました。

つきあがったお餅は、きな粉やぜんざいで、みんなでおいしくいただきました。

お知らせ▶▶

昨年末に若桜町公民館に薪ストーブを設置しました。来館された方から「心地よい温もりで離れたくないなあ」と大好評です。皆さんも薪ストーブを囲んで談笑されてみてはいかがでしょうか。お気軽にお立ち寄りください。

悪徳商法を撃退しよう！ ～第10回若桜氷ノ山寿大学～

1月15日（木）、東部消費生活相談室 相談員の佐竹三穂里さんを講師にお迎えして、消費生活出前講座を行いました。

最近、高齢者のお金を狙った振り込め詐欺や悪徳商法によるトラブルが増加している中、悪徳商法の手口を、職員による寸劇やトラブルの事例のDVD鑑賞をした後、消費者を守るクーリング・オフの制度などについて紹介されました。

講師は、「騙されることは恥ずかしいことではない。被害に遭わないためにも声を上げ相談してほしい」と話されました。

最後にみんなで♪悪徳商法撃退ソング・体操♪を行い、楽しく学ぶことができました。



職員による寸劇

おいしい味噌の出来を願って！ ～味噌づくり体験会～

1月18日（日）、若桜味工房で味噌づくり体験会を開催しました。

講師から、味噌づくりのコツや保存の際の注意事項を聞き、休憩時間にはお茶を飲みながら交流を深めるなど和気あいあいとした雰囲気で行いました。

参加者の中には、昨年参加された方もあり、「昨年の味噌づくりからちょうど1年。今食べているけどおいしいで」と話されていました。

10名の参加者は1年後においしい味噌ができるように、手分けをして丹念に作業に取り組みました。



手分けをして作業する参加者

川柳 (さくら吟社)

欲得にブレーキかけて冬ごもり
焦らずに福が来るまで待つわらし
選挙後に春風吹けば良いのだが
今日そこへ冬將軍がやってきた
スマホする娘の肩を揉んでいる
遠くから風邪をひくなど便り来る
孫娘もうすぐ二十歳紅つけ
自分史はもうすぐ時間切れとなる
熟年でやっとわかった人の道
どん底で優しい風に会いました
良い風に乗って人生泳ぎきり
やがて古希色気いっぱい出している
負うた子へ渡すところの宝物
在りし日に受けた真心忘れぬ
雀追うカカシが町で人集め
導火線握って自爆チラつかせ
にっこりと笑う家族でありがたい
無理言うた看護師さんに無理言うた
肩で風切って生きてた頃がいい
ノーマイク誰も私と気付かない
私の主治医はやはり私です
ふるりの駅に昭和が生きている

俳句 (鶴尾句会)

懐手バスを降り来る孫に解く
晩秋の湖水豊かや傘寿会
風立ちて揺るる追憶秋桜
年の瀬のおお人混みにネオン降る
縄ゆるむほどに乾きし干大根
凍る道鈴の音鳴らし帰りけり
雪合戦児等の笑顔のはじけをり

郷土文芸 (敬称略)

茗荷	竹本	田島	山根	福田	谷口	山本	藤原	岡崎	両川	竹口	盛田	川上	両川	山本	大久保	土岐	水野	西谷	倉益	君野	福田	谷口	永原	山本	茗荷	中田	門村	車井
恵子	光子	富子	里江	璽子	裕子	小品	鬼桜	彰夫	無限	清信	康秋	巧	洋々	欣和	公玉	昌子	蓮子	幸子	一瑤	和子	璽子	史子	昌鼓	延子	きみ	房江	千代	信恵

放送大学4月入学生募集

放送大学では、平成27年度第1学期(4月入学)の学生を募集しています。

放送大学は、テレビなどの放送やインターネットを利用して授業を行う通信制の大学です。働きながら学んで大学を卒業したい、学びを楽しみたい、様々な目的で幅広い世代、職業の方が学んでいます。

心理学・福祉・経済・歴史・文学・自然科学など、幅広い分野を学べます。

【出願期間】

- 第1回 2月28日(土)まで
- 第2回 3月1日(日)から3月20日(金)まで
- 放送大学説明会・入学相談会

【日 時】2月7日(土)・8日(日)、14日(土)・15日(日)
3月8日(日)、14日(土)・15日(日)
13時から16時

【場 所】放送大学鳥取学習センター
(鳥取市役所駅南庁舎5階)
※施設見学・体験入学もできます。

【お問い合わせ】放送大学鳥取学習センター
☎0857(37)2351

たくみの館企画展示

若・わか ときめきプロジェクト 「若葉台・わかさ 交流作品展」



今年で4回目となる鳥取市若葉台地区公民館と若桜町公民館の交流作品展を開催します。

今回は「絵手紙」を中心にフランス刺しゅうや刻書など、両公民館のサークルの皆さんが制作された力作を展示します。

【期 間】2月21日(土)～3月22日(日) 9時～17時

【休館日】毎週月曜日

【お問い合わせ】

たくみの館 ☎(82)0583 IP☎9(82)0583

シルバー人材センターがお手伝いします！

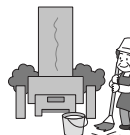

墓地の清掃



草刈り



タンスなどの解体



襖・障子の張り替え

【仕事依頼・お問い合わせ】

若桜町シルバー人材センター
(若桜町公民館2階)

☎(71)0411 IP☎9(71)0411



平成26年度労働セミナーを開催します

基本的な労働関係法令などの学習機会を提供し、労働者・経営者間の紛争防止を図ることを目的として、下記の日程で労働セミナーを開催いたします。

【概 要】

テーマ：職場のトラブルと対処法
～労働相談の現場から～

講 師：鳥取県中小企業労働相談所みなくる
労働・雇用相談員
労使ネットとっとり 事務局職員

【日 時】2月20日(金) 13時30分～15時

【場 所】鳥取県立図書館2階 大研修室

【参加費】無 料

【対象者】どなたでも参加可能

※雇用保険の失業給付を受給中の方は、求職活動実績のポイントとなります。

【申込・お問い合わせ】

鳥取県中小企業労働相談所みなくる
(平日9時30分～18時)

みなくる鳥取 ☎0857(25)3000

税理士記念日「税理士による税の無料相談会」を開催

【日 時】2月22日(日)10時～16時

【場 所】とりぎん文化会館2階 第2会議室

【担 当】中国税理士会鳥取支部所属 税理士

【お問い合わせ】中国税理士会鳥取支部事務局

☎0857(26)9563

因幡霊場の利用料金が変わります

(若桜町・鳥取市・岩美町・八頭町の方の利用)

鳥取県東部広域行政管理組合因幡霊場の設置及び管理に関する条例の一部改正により、平成27年4月1日から因幡霊場の利用料金が下記のとおり改定となります。

区 分	単 位	現在の利用料金	新しい利用料金
人体の一部など(10kgまで)	1件につき	18,900円	19,440円
畜類	1頭につき	18,900円	19,440円

※上記以外の人体の火葬による利用料金は据え置かれ、改定はありません。

【お問い合わせ】

鳥取県東部広域行政管理組合事務局 生活環境課

☎0857(26)0532



リファーレンいなば ＜2月リサイクルファクトリー・スケジュール＞

内容	日時	定員	費用
健康布ぞうり	2月12日(木) 10時～15時	10人	100円
裂き織り	2月14日(土) 10時～15時	4人	実費
木工 プランターステック	2月15日(日) 10時～12時	4人	100円
紙パックの六角イス	2月18日(水) 10時～15時	10人	無料
和綴じの豆本	2月21日(土) 10時～12時	10人	100円
マイバッグ	2月25日(水) 10時～15時	10人	無料

ミニ企画

リファーレンいなば おもしろ市&てづくり市 開催決定！！

普段ではなかなか出てこない漆塗のお膳や大きな壺、アンティークな小引出しなど、ちょっとおもしろいや、変わったものに加え、ぬくもりあふれる手作り雑貨など…3Fフロアの一部リニューアルで、ミニミニ市の開催です！！

【日時】3月1日(日) 10時～16時

【場所】リファーレンいなば 3Fフロア

※詳しくは、電話でお問い合わせください。
※上記以外の体験講座や外部出張も行いますので、お気軽にご相談ください。

【教室参加申込】リファーレンいなば

☎0857(59)6026

【休館日】月曜日(月曜日が祝日の場合は翌日)

小さな掛金・大きな補償「スポーツ安全保険」

この保険は、スポーツ・文化・ボランティア活動などの団体活動に最適な保険です。

【対象となる事故】グループ活動中の事故、往復中の事故

【保険期間】平成27年4月1日0時～平成28年3月31日12時まで

※団体活動を行う5名以上の方々でご加入ください。

加入対象	年間掛金 (1人当たり)	傷害保険(保険金額)			
		死亡	後遺障害(最高)	入院(日額)	通院(日額)
○子ども(中学生以下) ○大人の文化、ボランティア、 地域活動(16歳以上)	800円	2,000万円	3,000万円	4,000円	1,500円
○大人のスポーツ活動(16歳以上)	1,850円	2,000万円	3,000万円	4,000円	1,500円
○65歳以上のスポーツ活動	1,000円	600万円	900万円	1,800円	1,000円
○危険度の高いスポーツ活動	11,000円	500万円	750万円	1,800円	1,000円
賠償責任保険(免責金額なし) 身体・財物賠償合算1事故5億円 ただし、身体賠償は1人1億円限度		突然死葬祭費用保険 突然死(急性心不全、脳内出血など)葬祭費用 支払限度額は180万円			

【お問い合わせ】スポーツ安全協会鳥取県支部

☎0857(28)1288

お詫びと訂正

1月号23頁に掲載しました「戸籍の窓口」に誤りがありましたので訂正します。

誤 山本圭吾ちゃん 正 山本圭悟ちゃん

戸籍の窓口

屋西下農岩加大大下下金鳥金	堂室町町町堂地野町町封市	10万円	※1月20日届出分まで(敬称略)	香典返しとして若桜町社会福祉協議会へ ご寄付をいただきました。	ありがとうございませう	加赤口小農農高岩西岩大大加下下小内下	地松堂船町町野堂堂野地町町船町町	福大小神谷尾中山太永藤山門金西盛上	田坪林谷口前村根田原原口村崎川本山	龍春一保一ユ満三満茂静壽秀久	彦操江正美郎キ秋郎正明清子守治子	※1月20日届出分まで(敬称略)	ご冥福をお祈りします	和彦さん・拡美さんの女の子	高野川上朔空ちゃん	※1月20日届出分まで	おめでとーございませう	
小太中尾山山釜門上	林田尾前根口本村山																	
正義令光洋省美一	昭人子江一一幸進郎																	
母父母夫父夫母母	父母母夫父夫母母																	
春三金一滿禮静久	江郎子郎秋清太郎子																	

7865876259789089857762869094887684
歳歳歳歳歳歳歳歳歳歳歳歳歳歳歳



1月24日(土)わかさ氷ノ山一帯を会場に氷ノ山スキー大会を開催しました。県内外から多くの参加者のもと、熱い戦いが繰り広げられ、下記のとおり若桜町出身の選手も優秀な成績を収められました。

●アルペン男子

小学生・低(1～3年)

順位	氏名	所属
5	瀬戸 脩司	フロンティアスキークラブ

中学生

順位	氏名	所属
4	山根 大輝	若桜学園中学校



大会結果のお知らせ
第54回
氷ノ山スキー大会

●アルペン女子

小学生・低(1～3年)

順位	氏名	所属
2	森岡 このみ	氷ノ山しらカバ倶楽部

●クロスカントリー男子(クラシカル)

中学生(5 km)

順位	氏名	所属
1	森岡 岳	若桜学園中学校
3	山本 創稀	若桜学園中学校

行事予定

消費生活相談

2月10日(火)・17日(火)・24日(火)・3月3日(火)
9時～16時 場所/ドリーミー

人権相談

2月10日(火)9時～12時 場所/ドリーミー

行政相談

2月10日(火)9時～12時 場所/ドリーミー

障がい者相談

2月12日(木)9時～12時 場所/ドリーミー

糖尿病予防教室

2月17日(火)14時～16時 場所/若桜町公民館

乳幼児相談

2月24日(火)13時30分～16時 場所/保健センター

若桜町林業シンポジウム

3月7日(土)13時30分～15時30分
場所/若桜町公民館 集会室



保健センター

●毎月8日「若桜町歯の日」

子育て支援センター

●子育てひろば
2月10日(火) 9時30分～12時
場所…ゆうゆうわかさ

●遊びの広場

毎週火・木曜日 9時30分～12時
場所…ゆうゆうわかさ2階

ゆはら温泉

●2月19日(木)
「ゆはら温泉の日」(入浴料半額)

温水プール

●毎週月・木曜日(14時～15時)
みんなでウォーキング

2月の「こんにちは移動町長室」は

2月22日(日) と き…9時～11時
ところ…加地公民館



お知らせ

2月の
税金・保険料

●固定資産税(第4期)
●後期高齢者医療保険料(普通徴収)(第4期)

納期限

3月2日(月)

たばこは若桜町内でお買い求め下さい。
(若桜町の徴収となります。)

やめよう
飲酒運転

郡家警察署管内
平成27年1月 飲酒運転違反者(町内在住者)

0人

人口と世帯数

世帯	人口
1,462戸	3,598人
	男性1,703人
	女性1,895人

住民基本台帳に記載された外国人を含む
平成27年1月1日現在



みんなで育てよう 若桜鉄道

毎月第3水曜日は、ノーマイカーデーです。

再生紙を使用しています