

みどりと清流のまち『若桜』

広報

わかさ



平成26年

10月号

因州若桜弁天大祭

contents

w a k a s a 2 0 1 4

- 2 若桜弁天大祭を開催!
- 3 土砂災害にご注意ください
- 4 町民の意見でまちを元気に
- 5 祝 第46回敬老会
- 10 若桜鉄道の新社長が決まりました

「因州若桜弁天大祭」が江嶋神社(三倉)で9月6日(宵宮)、7日(大祭)に開催されました。辨天娘などの地元特産品が当たる「福引き」やお守りの販売、ご縁福餅まき、所狭しと立ち並ぶ屋台など様々な催しが実施され、多くの方で賑わいを見せました。

関連記事2ページに掲載♪

9月6日(土)
7日(日)

若桜弁天大祭を開催!

若桜弁財天江嶋神社で、今年も因州若桜弁天大祭が開催されました。

町内には多くの幟や案内看板が設置されており、お祭りムード一色となりました。

6日の宵宮では、午後から天気が崩れ、夜までの空模様での開催となりました。大雨の影響で例年より参拝客は少ないようでしたが、先着500名の方を対象とした福引きやお守りなどの販売には、頑張って登ってこられた参拝客がお立ち寄りになり、賑わいを見せました。また、神社への道中や社前では、出店やライトアップが行われ、参拝される方の憩いの場となっていました。恒例のご縁福餅まきは、今年

れ、受け取った方々の喜ぶ声が数多く聞かれました。

7日の大祭では、前日とは一転して快晴となり、多くの方が歩いて参られました。大祭でも福引きとご縁福餅まきが行われ、多くの方で賑わいました。

2日間で大きく天候が変わるといふ、近年あまりない状況での開催となりましたが、縁結びをはじめ商売繁盛、交通安全、家内安全など数多くのご利益があるでしょう。

はご縁福餅配りに変更さ



快晴の下行われたご縁福餅まき



宵宮でのご縁福餅配り



辨天娘などの特産品コーナー

土砂災害にご注意ください 危険箇所を事前に把握しよう

土砂災害は、一瞬にして尊い生命や家屋などの貴重な財産を奪い、甚大な被害をもたらします。土砂災害の被害を防ぐためには、一人ひとりが土砂災害から身を守るように備えておくことが重要です。

【土砂災害危険箇所】

大雨などで土砂災害（土石流、地すべり、がけ崩れ）による被害の恐れがある箇所です。

土石流危険渓流、地すべり危険箇所、急傾斜地崩壊危険箇所があります。

【土砂災害警戒区域】

鳥取県は、土石流・地すべり及び急傾斜地の崩壊などにより、土砂災害の恐れがある区域（イエローゾーン）を土砂災害警戒区域として指定しています。

土砂災害警戒区域に指定されると、町民の生命を守るため、情報などの伝達や避難などが早くできるように、警戒避難体制や土砂災害ハザードマップの整備を図ります。

【土砂災害特別警戒区域】

鳥取県は、土砂災害により建築物に危害が生じることで、町民に著しい危険の恐れがある区域（レッドゾーン）を土砂災害特別警戒区域として指定しています。

土砂災害特別区域は、開発会社などに対する特定開発行為の制限、個人の住宅に対する建築物の構造制限、移転勧告などの規制がかかります。

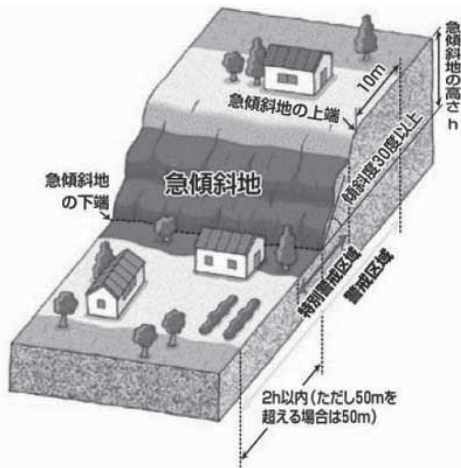

町内の危険箇所などの確認については、若桜町防災マップか国土交通省のホームページまたはとっとりWEBマップをご覧ください。

■ 避難に関する3つの情報を参考に！

①避難準備情報

- ・避難までに時間がかかる高齢者などの要援護者やその支援者は避難を始めます。
- ・通常の避難行動ができる人は、家族との連絡、非常持出品の用意など避難の準備を始めます。

②避難勧告

- ・該当地域に居住する町民は指定された避難場所に避難します。

③避難指示

- ・人的被害の発生する危険性が非常に高い状況です。直ちに避難してください。
- ・該当地域の町民は避難を完了するようにします。
- ・まだ避難していない町民は直ちに避難します。万一、避難する余裕がなければ、命を守る最低限の行動を取ります。

若桜町防災訓練を実施します！

【日時】 10月18日(土)

7時30分から避難開始

【場所】 各集落の避難所

要援護者の支援と避難誘導訓練、情報収集・伝達訓練・避難者人数集計などを行います。

訓練の流れ

1. 7時30分 防災無線で「避難準備情報」を発令
2. 7時45分 「避難勧告」を発令・喚起
3. 8時00分 「避難指示」を発令

●避難所運営訓練

【日時】 8時30分から

【場所】 若桜町公民館

避難所開設・運営などの訓練を以上で行います。

●土のう作り訓練

【日時】 9時30分から

【場所】 ふれあい広場

土のう作り・積み方の訓練を行います。

訓練想定内容

7時頃、若桜町に大雨（土砂災害）洪水注意報が発表され、1時間雨量90ミリの猛烈な雨を観測。このため、河川の水位も急激に増水し、各集落では家屋の床上浸水・がけ崩れなどの災害の発生が予測される。

町民の意見でまちを元気に!! ～人口減少対策について～

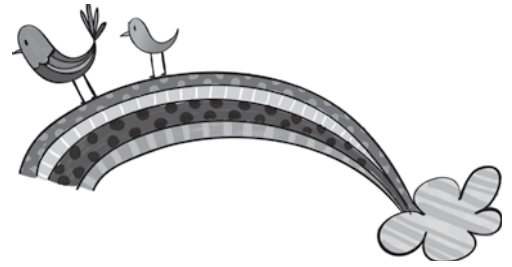

今年5月に、日本創成会議・人口減少問題検討分科会が人口減少推計を発表されており、若桜町でも人口減少問題に対応し、取り組むべき施策の検討をはじめています。

町長を本部長とし、管理職などで構成する人口減少対策本部、町職員で構成する人口減少対策プロジェクトチーム、町民で構成する人口減少対策検討委員会により協議を進めています。

このうち、人口減少対策検討委員会は一般公募などで参加いただいた30名の町民の方々が、ワークショップ（参加者が自ら参加・体験し、グループの相互作用の中で学んだり創り出したりする会議方式）により、様々な立場で日頃感じたり考えたりしていることから、今後の施策としてどんなことができたらいかがを熱心に話し合っていていただき、8月27日（水）に第1回の会議を開催しました。

今後、会議を重ねて意見をまとめ、提言書を町長へ提出する予定にしています。



グループに分かれてワークショップを実施

コリドー 21（因但県境自治体会議） 恋結びパーティー 2014

【日時】 11月16日（日）15時～18時（※男性は14時30分から開始）

【会場】 砂丘の家 レイガーデン（鳥取市福部町湯山2164-804）

【対象】 概ね30歳～45歳の独身の方

（岩美町、香美町、新温泉町、鳥取市、八頭町、若桜町に在住・在勤の方）

【参加費】 男性2,500円 女性2,000円（当日集金）

【申込期限】 10月31日（金）必着

【申込方法】 ①氏名 ②年齢 ③性別 ④住所 ⑤電話番号 ⑥E-mailアドレス ⑦ニックネーム
を明記の上、はがき、FAX、またはE-mailでお申し込みください。

【お問い合わせ】

コリドー21事務局

〒669-6592 兵庫県美方郡香美町香住区香住870-1

香美町役場企画課 企画調整係

☎0796(36)1962 ☎0796(36)3809

✉kikaku@town.mikata-kami.lg.jp

役場企画財政課 企画交通係

☎(82)2231 ☎(82)0134

✉kikaku@town.wakasa.tottori.jp



おめでとうございます。いつまでもお元気で！

祝 第46回敬老会 9月15日(月・祝)

長寿と健康を祝い第46回若桜町敬老会を第1町民体育館で開催しました。
対象の方は9月9日現在で1,128名であり、そのうち387名の方が出席されました。

式典では、町長が皆さまの長寿と健康を祝福し、これからも幾久しくご健勝であることをお祈りする言葉を送られました。

式典終了後、わかさこども園のかわいい園児たちの鳴子踊りと勇壮な和太鼓の演奏をはじめ、若桜学園吹奏楽部の素敵な演奏、鈴の音会、満天星、鳥取大学落語研究会の皆さまに踊りや落語などを披露していただき、出席された皆さまは終始にこやかに拍手を送っておられました。

開催にあたり、自治会関係者の方々にご協力いただいたことに感謝すると共に、皆さまがこれからも、ご壮健に活躍されることお祈りしております。



満天星



わかさこども園



若桜学園吹奏楽部



鈴の音会



「第14回全国障がい者芸術・文化祭とっとり大会あいさポート・アートとっとりフェスタ」の取り組みとして、PR映像の撮影を若桜駅で実施しました。

若桜駅のほか鳥取県内の景勝地で童謡「ふるさと」を手話で合唱し、とりぎん文化会館で11月3日に上映会を実施します。(鳥取県のホームページでの放映も検討中)

心温まる映像となっておりますので、ぜひご覧ください。

町内でPR映像の撮影を実施
「ハンドサインふるさと手話プロジェクト」



若桜駅SL前にて撮影
(若桜鉄道職員、若桜町社会福祉協議会、若ざくらふれあい作業所、えくぼクラブ、若桜町議会、役場職員ほか)

8月23日(土)～8月25日(月)》》

平成26年度 武蔵野市家族自然体験交流事業

まちゆたひ

武蔵野市家族自然体験交流事業は、武蔵野市の親子に若桜町での自然体験や町民とのふれ合いを経験していただき、夏休みの思い出を作っていただくというイベントです。隔年で実施され、今年は、親子4組11人が来町されました。



お昼は自分で打ったそばを堪能

里山自然体験では、吉川YYCの方々にお世話になりながら、座禅体験、ソバ打ちやウイナーづくりなどを行いました。また、野菊の会の皆さんとわらざうりを作りました。



ウイナーづくりを体験！

子どもたちのキラキラした笑顔が終始見られ、参加者にとって、忘れられない思い出になったことと思います。

8月25日(月)》》

2014コリドー 21 因但県境自治体会議 香住海岸サミット

鳥取、兵庫両県の県境周辺自治体で構成される「因但県境自治体会議(コリドー 21)」がジオパークと海の文化館(兵庫県香美町)で開かれ、人口減少の対策について意見交換が行われました。若桜町では、子育てしやすい環境の整備や、空き家対策の取組み、企業誘致の状況などを紹介しました。

また、産業・観光振興という観点から、国道482号の早期整備で意見が一致しました。

〔コリドー 21構成市町村：鳥取市、岩美町、八頭町、若桜町、香美町(兵庫県)、新温泉町(兵庫県)〕



コリドー 21構成市町村長による記念撮影

9月13日(土)》》

道の駅若桜桜ん坊に「バイク専用駐車場」が完成！



完成式典で賑わう道の駅若桜

道の駅若桜桜ん坊に「バイク専用駐車場」が完成し、完成記念セレモニーが開催されました。セレモニーではテープカットをはじめ、地元ライダーによる大型バイクの展示やわかさこども園園児による風船奉天などの催しが行われ、大勢の方で完成を祝いました。

国道29号の車の利用については、鳥取道開通の影響もあり年々減少傾向にあります。その一方で、隼駅などの地域の取組みにより隼ライダーをはじめとしたバイクツーリング客は増加しています。そのなかで、今回完成した屋根付きバイク駐車場は、道の駅では県内初であり、15台分を整備しています。

今回の整備により、国道29号がバイクツーリング客にとってより快適な道となり、多くのバイク愛好家に訪れてほしいものです。

大野公民館の備品を整備 ～平成26年度宝くじ助成金事業(コミュニティ助成事業)～



新しく整備した発電機

財団法人自治総合センターは、宝くじの社会貢献広報事業として、地域社会の健全な発展と住民福祉の向上を目的とした地域活動に助成支援を行っています。

本町では、この宝くじ助成事業を活用して、大野公民館の備品(エアコン、冷蔵庫、カラーテレビ、電子レンジ、発電機など)を整備しました。



税務署からのお知らせ

源泉所得税の 年末調整説明会のご案内



平成26年分の年末調整の仕方や法定調書の提出方法などについて、下記のとおり説明会を開催します。源泉徴収義務者の方は、ぜひご参加ください。

開催日	開催時間	開催場所	対象者
11月11日(火)	13時30分～15時	河原町中央公民館 大講堂 (鳥取市河原町渡一木277-1)	八頭町・若桜町の方
11月12日(水)	13時30分～15時	智頭町総合センター 大集会室 (八頭郡智頭町智頭2076-2)	智頭町の方
11月13日(木)	10時～11時30分	国府町中央公民館 多目的ホール (鳥取市国府町庁380)	鳥取市・岩美町の方
	13時30分～15時		
11月14日(金)	10時～11時30分		
	13時30分～15時		

- 法人及び個人事業者の源泉徴収義務者の方を対象に開催します。
- 該当日時にご都合がつかない場合は、ご都合のよい日時・会場にご出席ください。

【お問い合わせ】 鳥取税務署 法人課税第一部門 源泉所得税担当 ☎0857(77)2274

【10月の消費生活相談】

【と き】 10月7日(火)・14日(火)・21日(火)
28日(火)、11月4日(火) 9時～16時

【ところ】地域福祉センター ドリーミー

【電話】☎(71)0822 IP☎9(71)0822

【10月の法律相談】

【と き】 10月14日(火)13時30分～16時※要予約

【ところ】地域福祉センター ドリーミー

【電話】☎(82)0254 IP☎9(82)0254

一人で悩まず、 まず相談を!

～あなたは大丈夫?
消費者トラブルの事例～

相談事例



インターネットオークションサイトでカメラを落
札しましたが撮影できません
みましたが撮影できません

でした。出品者に責任を追
及しようと考えています
が、商品説明欄には「商品
に関する苦情は一切受け付
けません」と明記されてい
ました。また、出品者に連
絡をとうとうとしましたが、
出品者の電子メールアドレス

はすでに使用できなく
なっていました。損害賠償
請求は可能でしょうか。



アドバイス



弁護士…上田雅稔氏

今回は、インターネット
オークションでのトラブル
について説明します。イン
ターネットオークションに
おける法律関係は、出品者
との間の売買契約です。し
たがって、出品者に対する
瑕疵担保責任に基づく損害
賠償を請求することが可能
です。

ただし、本件では「商品
に関する苦情は一切受け付
けません」と明記されてお
り、瑕疵担保責任を免除す
る特約が存在します。した
がって、当該カメラで撮影
できないものであることを
出品者が知っていて、これ
を告げなかった場合に損害
賠償請求が可能となるにと
どまります。また、本件で
出品者の電子メールアドレス
は使用できないため、こ
のままでは損害賠償請求す

ること自体できません。こ
れに対しては、オークショ
ンサイト運営者に出品者の
氏名などを情報開示するよ
う求めていくなどの対応が
考えられますが、情報開示
は必ずしも期待できませ
ん。そこで、オークション
サイト運営者に対し責任追
及できるかが問題となりま
す。確かに、オークション
サイト運営者はあくまで契
約当事者ではないため、責
任追及できないようにも考

えられます。しかし、オー
クションサイト運営者が利
用者から利用料を徴収して
利益を上げている上にイン
ターネットオークションが
オークションサイト運営者
に対する信頼を背景に成立
していることに鑑みれば、
オークションサイト運営者
にも信義則上責任追及でき
る場合があると考えられま
す。具体的な手続きなどは
消費生活相談窓口にてご相
談ください。

ご注意! 町内からこんな相談がよせられています!

事例1



Q 電話で「今よりもインターネット料金が安くなる」とプロバイダ変更を勧められた。業者に指示されるままにパソコン操作をしたところ、遠隔操作により契約が成立してしまった。解約は可能か？

A 成立した契約について解約する場合、違約金や事務手数料を請求される場合があります。契約する際には、内容を十分に理解すること、必要なければきっぱりと断ることが必要です。また、遠隔操作することは個人情報漏えいの恐れもあるので避けましょう。



事例2

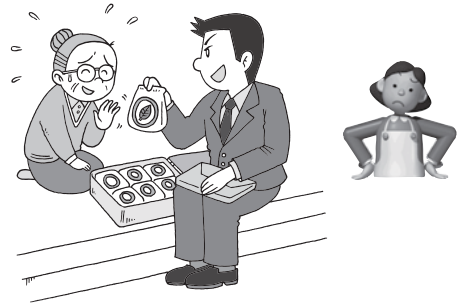

Q 「体の痛みや病気回復に効果がある」などと言い、高額なお茶を訪問販売している業者がいる。断り続けると帰ったが、やや強引な業者だった。今後も訪問されると心配だ。

A 高額な商品を購入する際にはよく考えてから購入することが大切です。返品したいと思ってもできない場合が多くあります。購入を断りきれない、業者が帰らないなど、困ったときは身近な人や役場、駐在所などに相談しましょう。



何でも気軽に相談してみましよう

10月20日～26日は

行政相談週間です!

●行政相談委員による相談所を開設しています。

若桜町では行政相談所を毎月1回、定期的に開いています。

今月の相談日

【とき】 10月21日(火) 9時～12時

【ところ】 地域福祉センタードリーミー

※10月のみ、定期相談日(第2火曜日)を変更して開催します。

●合同行政相談所が開設されます!

行政相談週間中には、鳥取合同行政相談所が開設されます。

【とき】 10月22日(水) 13時～16時

【ところ】 とりぎん文化会館2階第2会議室

(鳥取市尚徳町101-5)

●お問い合わせ

鳥取行政評価事務所 ☎0857(24)5542

役場町民福祉課

☎(82)2233 IPP☎(82)2232

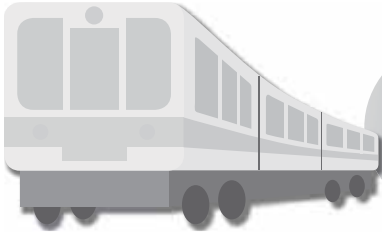

若桜鉄道の新社長が 決まりました



全国から公募していました若桜鉄道の社長に、平成26年9月1日付で東京都の山田和昭氏が就任されました。山田社長は、IT業界でシステム開発や営業企画に従事され、秋田県由利高原鉄道ITアドバイザーをされている方でもあります。

今後の活躍が期待されます。

就任あいさつ



山田 和昭氏

皆さま、はじめまして。このたび若桜鉄道代表取締役社長に就任いたしました山田和昭と申します。

公募社長として選任され、地域の足を守るという責任を重く受け止めております。また、若桜町の皆さまに大変暖かくお迎えいただき、感謝申し上げます。

若桜鉄道が走る若桜谷は、人口が減り鉄道の経営環境も非常に厳しいのですが、至る所に水路が巡らされるほど水が豊かで静かな地で、ストレスが多い現代の方にとって、憧れの地になり得る価値を持っています。

また、若桜鉄道はすばらしい可能性を持っています。若桜駅にSLを持って来てしまうといった驚くべき事を起こす地域の方々の力。赤錆びたSLを工場にも入れずにその場で直してしまう社員の技術力と熱意。私一人ができる事は少なくとも、すばらしい地域や社員の皆さまと一緒にあれば可能性は広がります。

ぜひ今後とも、若桜鉄道をご利用くださるとともに、より一層のご支援をよろしくお願いいたします。

川が泣いています!!

食料品のトレイやラップ、空き缶などが流されています。
川へのごみ捨ては絶対にしないよう、ご協力をお願いします。

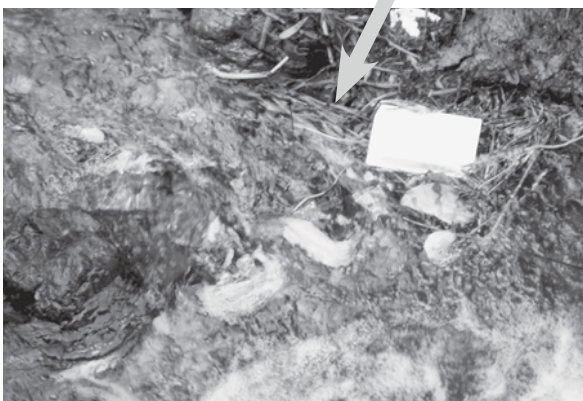

川に流れてきたごみ

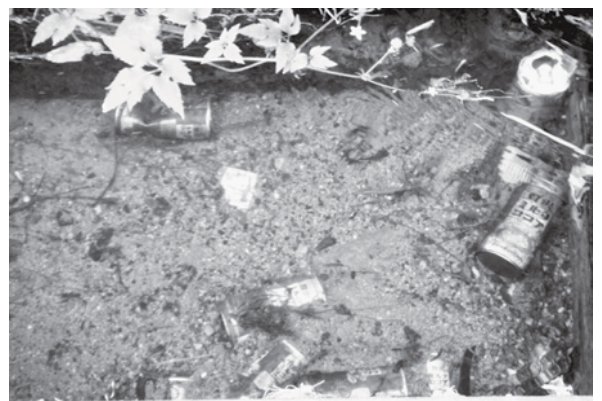

川に沈んでいる空き缶



お問い合わせ
 若桜町保健センター
 (82)2214
 若桜町包括支援センター
 (82)2209
 IP 9(82)2214

地域の見守りと気づきが大事 防ごう！高齢者・障がい者虐待

虐待防止ネットワーク協議会を設置しています

若桜町では昨年、高齢者と障がい者の虐待防止ネットワーク協議会を設置し、虐待防止の取組みを地域や関係機関と連携して進めています。

どんなことが虐待になるの？
 大きく分けて、下表の5つの種類が虐待とされています。



このような行為は虐待にあたります	
身体的虐待	●たたく、つねる、殴る、蹴る、やけどを負わせる ●ベッドに縛りつけたり、意図的に薬を過剰に与えたりする など
介護・世話の放棄・放任	●空腹、脱水、栄養失調の状態のままにする ●ごみを放置する、劣悪な住環境の中で生活させる など
心理的虐待	●排せつの失敗に対して、高齢者に恥をかかせる ●子ども扱いする、怒鳴る、ののしる、悪口を言う、無視する など
性的虐待	●懲罰的に下半身を裸にして放置する ●キス、性器への接触、セックスを強要する など
経済的虐待	●本人のお金を必要な額渡さない、使わせない ●本人の不動産、年金、預貯金などを本人の意思・利益に反して使用する など

虐待している人や、
 されている人に
 虐待の自覚がない
 場合もあります



虐待はこんな場合に 起こりやすい

- 高齢者に認知症がある
- 介護の負担をひとりで抱えている
- 夫婦のみ、高齢者と単身の子もだけなど小規模家庭
- 経済的に困窮している ●近所付き合いがない
- 介護者に疾病や傷害がある

地域全体で見守り、 支えていく 必要がある

- 介護保険や福祉サービスの利用
- 成年後見制度の利用
- 近隣の人とのつながりなど



どうして虐待が起こるの？
 虐待が起こる背景には様々な原因があります。適切な介護の仕方が分からなかったり、家族関係の折り合いが悪かったり、経済的な問題があったり・・・虐待している人は単に加害者ではなく、支援が必要な場合がほとんどです。

虐待防止には地域の見守りと
 気づきが大切です



ちょっとでも“おかしい”と思ったら…
 包括支援センターへご相談ください



『おかしいな』と感じたら
 包括支援センターへ
 若桜町では高齢者、障がい者虐待の通報窓口は包括支援センターです。24時間、365日受け付けを行っていますので、どんな些細な情報でもためらわずにご相談ください。

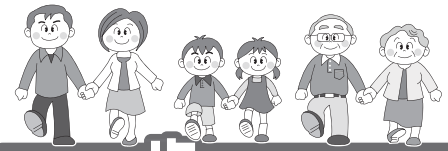

次の一歩を踏みだそう!

男女共同参画社会の実現に向けて ⑩

若桜町の男女共同参画状況
～鳥取県男女共同参画
マップより～

員となつていきます（率計算県内4位）。また、役場の管理職登用状況は12名中2名です。

自治体の政策決定では、他市町村に比べると女性の参画比率は高いといえます。

②地域の方針決定について

地域団体での参画は、町内の自治会役員やPTA役員などの女性登用は0であり、県内では下位です。一方で、社会福祉協議会役員や公立公民館長など、団体に女性役員がない市町村が半数近くを占める状況も示されており、県内で地域の男女共同参画推進が進んでいない側面も伺えます。

※平成25年4月現在

①政策決定過程について

地方自治法に明記されている各自治体に置くべき委員会（教育委員会、選挙管理委員会、監査委員など）の女性登用数は24人中8人で、比率にすると県内で1位となっています。各自治体の審議会などでの女性登用は17団体中16団体で登用され、全委員221名中71名が女性委



氷ノ山から

⑧「苦い、渋いのが好き？」

のです。シカはあんな苦いものを生で食べるなんて味音痴もいないところですよ。

また、5月頃、氷ノ山ではサンカヨウという植物の葉が出てきます。シカはそのサンカヨウを好んで食べてしまい、問題になっていますが、実はこのサンカヨウもかじると、とっても渋いのです。身を守るために、何らかの有毒成分があるのでしょう。トチの実といひサンカヨウといひ渋くて苦い物を好んで食べるということは、シカは味音痴ではなく、もしかしたら灰汁の強いものが好きなのではないでしょうか？シカは何でも食べる味音痴と思っていまはしたが、もっと調べてみると面白いことが見えて来るかも知れません。

氷ノ山自然ふれあい館 響の森

自然解説専門員 小林佳宗

秋、森の中を歩くと、地面に丸くて固い皮に覆われた木の実が落ちてくるのに気づきます。それを割ると中から栗まんじゅうの様な茶色の実が出てきます。そう、トチの実です。私たちは、トチの実を拾い、灰汁を抜き、栃餅などにして食べてきました。

でも近年、トチの実を拾いに行っても、全く拾えないこともあつたので、誰か先客がいて全て拾ったのか？と注意深く辺りを見回すと、地面に二本爪の跡が残つていて、犯人はシカだと分かりました。シカはトチの実を好んで食べるようで、私たちが拾う前に全て食べてしまつたらしいのです。でも、この話を聞いたとき、疑問が湧きました。トチの実を生でかじったことがある方は、ご存じだと思いますが、トチの実にはサポニンと呼ばれる有毒成分が多く含まれていて灰汁が強く、ちよつとかじっただけでも、とっても苦い



地面に落ちたトチの実

農業委員会
からのお知らせ

農地法改正により、平成26年から耕作放棄地対策が強化されました。今後、農業委員会は毎年1回、農地の利用状況を調査し、遊休農地の所有者などに対する意向調査を実施します。意向どおり取組みが行われない場合、農業委員会は、農地所得者へ勧告します。

○遊休農地解消に向けた事務手続き

「再生可能」と「再生困難」の仕分け

- ・「利用状況調査（農地パトロール）を実施し、遊休農地を確認します。
- ・町と農業委員会が協議して遊休農地を仕分けし農家へ告知します。
- ・地域（集落）の話合いを促進し、農家の意向把握に努めます。
地域に対し、機構集積協力金などの説明とあわせて、「人・農地プラン」の作成・見直しを推進します。

「再生可能」

- ・荒廃農地には該当しないが、低利用の農地
- ・再生利用を目指す荒廃農地

「再生困難」

農地として再生しない土地
(草刈りや農業機械による耕起で作付けできる土地は該当しません)

1. 農業委員会が利用意向調査を実施し、機構への貸付などの相談窓口となります。
2. 再生可能農地の受け手を斡旋^{あつせん}します。
 - ・借受希望者の発掘、育成
 - ・研修農場などとしての活用の検討
3. 所有者または集落共同活動による農地保全を指導します。
受け手が見つかるまでの間、可能な限り、滞留扱いとならない方法を検討

1. 農業委員会の議決による非農地判断を行います。
 - ・農地台帳の整理
 - ・所有者に対して非農地通知
 - ・農地としての所有を希望されない所有者などに対し、利用意向調査を実施
2. 「農地以外の利用」の促進を行います。
里山、畜産、6次化施設、再生エネルギー施設など地域農業の振興に繋がる利用を優先し検討

これに伴い、農業委員会では利用状況調査（農地パトロール）を8月21日に実施いたしました。

年末までに、農地利用意向調査を行う予定です。農地をお持ちの皆さまのご理解とご協力をお願いします。

9月8日に農業委員会を開催しました。

審議事項

- ・農地法第3条の第1項の規定による届出書 1件
- ・農地法第3条の規定による許可申請書 1件

お問い合わせ
農業委員会事務局
(82)2239
産業観光課
IP9(82)2238

「発」

町長
小林 昌司



氷ノ山を山岳スポーツのメッカに

鳥取県東部の氷ノ山山系と山陰海岸ジオパークを拠点にアウトドアイベント「マウンテン&ビーチ・セルフデイスカバリーアドベンチャー」が9月19日から21日にかけて氷ノ山で開催されました。県東部のアウトドアスポーツを盛り上げるため、今年度は鳥取県が企画して開催しました。

氷ノ山で行われた19日のロッククライミングには20名、20日のトレイルラン(16km)に51名、マウンテンバイク(40km)に21名が参加されました。

両日は、県内外から多く



トレイルラン スタート!

のスポーツマンの皆さまが、若桜町にお越しくださいます。今年には新たに、氷ノ山のエコツーリズム、スポーツツーリズムを前面に打ち立てて、山岳スポーツによる地域振興に取り組んでおり、この「マウンテン&ビーチ・セルフデイスカバリーアドベンチャー」もその一つです。氷ノ山の緑豊かな山並みや眺めのよい林道を走行するトレイルレースを気に入っていただけたようです。

来年度からは、トレイルレースかマウンテンバイクレースのどちらか一つを選んで、若桜町が主催して開催したいと思えます。10月19日には、OSJ氷ノ山山

系トレイル実行委員会主催、若桜町・香美町・養父市・新温泉町協力による71kmを走破する過酷なトレイルレースが、氷ノ山を中心とした山系で行われます。発着点は氷ノ山で、560名の参加者が予定されており、その後、氷ノ山での大きな山岳スポーツになると思います。

桂まん我さんを若桜町観光大使に依頼

桂まん我さん(本名永原淳)は、去る9月9日に休憩交流処かりやで、桂まん我独演会を開催しました(主催・若桜宿まち並み鑑賞会実行委員会)。桂まん我さんの父は、若桜町中原のご出身で、子どもの頃には、父母と一緒に中原に来て、川でお魚を捕ったりした思い出があるそうです。

若桜の思い出話を交えて、楽しく落語を公演され、地元中原から多数の方が参加されました。桂さんは、現在、鳥取県のふるさと大使に任命されており、若桜町にもとても縁が深いので、



桂まん我独演会

若桜町の観光大使にお願いしましたら、快く引き受けていただきました。なお、任命式は11月に行いたいと考えております。桂まん我さんのご活躍を、町民の皆さまと一緒に祈りたいと思います。

ライダーのみなさん鳥取県へ「ようこそ」

この度、道の駅桜ん坊に「バイク専用駐車場」が完成し、去る9月13日に竣工式を行いました。この駐車場は、八頭町の隼駅のライダーの取り組みにより、最近ライダーが国道29号を走る姿が目立ってきておりますので、若桜町としても国土交

通省の方に、ぜひライダーの駐輪場を設置してほしい旨を要望していただきました。国土交通省のスピードのある対応には感謝しております。道の駅の「バイク専用駐車場」は、中国地方では3番目、鳥取県内では初めてであります。

当日は、ライダー代表の方も参加していただき、とても喜んでおられました。宍粟市の市長さんとも、この国道29号を「ライダー街道」として京阪神に売り出そうと話しております。ライダーの皆さん、ぜひ鳥取県においでください。お待ちしております。



駐車場竣工式でのテープカット

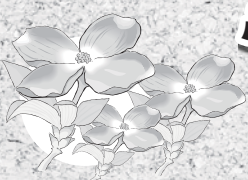

ふれあい交流センターだより

花みずき

であい・ふれあい・つながりあい

記事に関するお問い合わせ
 ふれあい交流センター ☎ & ☎ (82)1602
 I P ☎ 9(82)1602
 ✉ kouryuu_center@town.wakasa.tottori.jp

★地域交流事業 デイ・キャンプ 8月21日

夏休みにデイ・キャンプを開催し、24名の参加者で響の森と氷ノ山キャンプ場に行きました。デイ・キャンプは「自然とのふれあいと仲間づくり」を目的に、ふれあい交流センターが毎年開催しているものです。

このデイ・キャンプも回数を重ね、低学年だった子どもがグループのリーダー的な存在となって、チームワーク作りの中心となって、「責任」を持って頑張ってくれました。子どもたちは、グループ活動を通じて多くの仲間と「責任感」、「協力」、「友情」を学び、楽しく遊んでいました。

美味しい空気を吸いながらのお昼のバーベキューは格別でした。ご飯を3杯おかわりした子どももいてビックリ！その後、太陽の下で汗をいっぱいかきながら、夏休み最後の素敵なきを過ごしました。



響の森(化石のレプリカづくり)



氷ノ山キャンプ場



七つのちがいがし



みんなでワイワイバーベキュー



人権カルタに夢中



第27回 若桜町部落解放ふれあいまつりの開催

【日 時】 11月1日(土)
16時～18時30分

【場 所】 若桜町公民館

【内 容】 人権意見発表、
人権トーク&ライブ



【日 時】 11月2日(日)
10時～15時

【場 所】 若桜ふれあい交流センター

【内 容】 氷ノ山樹氷太鼓、学習発表会、
傘踊り、小2踊り、合唱、ミニ
コンサート、チーム鬼神踊り

※詳しくは、チラシ・ポスターをご覧ください。皆さまのお越しをお待ちしております。

特殊詐欺に遭わないために ～第2回池田分館寿大学～

8月18日(月)、第2回池田分館寿大学は、郡家警察署生活安全課 竹安佳代巡査部長と岩屋堂駐在所 入江広之巡査部長を講師に迎え、「特殊詐欺被害防止について」をテーマにご講演いただきました。

県内の被害状況、特殊詐欺とはどういうものをいうのかなど、実際の事例を挙げながら、わかりやすく話されました。新聞やテレビで報道されているように、昨今、詐欺の手口は非常に巧妙化しています。特殊詐欺はもはや他人事ではないことを認識し、誰もが被害に遭わないようにしたいものです。



特殊詐欺にご注意を！

グラウンドゴルフで会員交流 ～第6回若桜氷ノ山寿大学～

9月18日(木)、第9回寿杯グラウンドゴルフ大会を開催しました。

時折小雨の降る少し肌寒い日ではありましたが、会員39名がハツラツとしたプレーで交流し、ホールインワンが3名、同点3位が3名出るなど熱戦を繰り広げました。



成績は下記のとおりです。

優 勝	浅井 洋子さん(農人町)	4 4 打
準優勝	山根 豊子さん(上 町)	4 5 打
3 位	伊井野保幸さん(屋堂羅)	4 6 打
4 位	小林 武夫さん(新 町)	4 6 打
5 位	君野 悦さん(上 町)	4 6 打



打ったボールは見事ホールポストへ

おじいちゃんおばあちゃんいつまでもお元気で ～敬老の日のプレゼント作り～

8月30日(土)、「大好きなおじいちゃんおばあちゃんにいつまでも元気でいてほしい」という願いを込めて、敬老の日のプレゼントづくりを開催しました。

プレゼントには、ポーセラーツインストラクターの木下滋子さんに指導していただきながら「湯呑」を作りました。

白磁の器に思い思いのシールを丁寧に貼りつける子どもたちのまなざしは真剣そのもの。後日、焼成した湯呑にメッセージカードを添えて素敵なプレゼントが完成しました。



白磁の器に転写シールを丁寧に貼る子どもたち

●町民文化祭開催のお知らせ

10月25日(土)・26日(日)の2日間、若桜町公民館で町民文化祭を開催します。

○芸能発表 10月25日(土) 13時開演

○作品展 10月25日(土)・26日(日) 9時～17時(26日は15時まで)

○赤十字奉仕団バザー 10月25日(土) 9時より(売り切れ次第終了)

体験コーナー・抹茶サービスなどもあります。

※詳しくは町報折り込みチラシをご覧ください。



川柳 (さくら吟社)

郷土文芸 (敬称略)

突然のハチの襲撃おわらわへそ笑う晩学の筆まならぬ
猛暑日だ代わっておくれ深海魚
雨の日はのんびりとする骨休め
のんびりの亀にもあつた悩み事
仏壇を飾り淋しさなお募り
パット入れ見栄張る胸が不憫です
答えてよ人間らしくとは何か
がんばって愛情料理おばあちゃん
句読点のんびり自分見直そう
親と子は別の世界で生きるもの
今ですよのんびり暮らすこの余生
想い出を寄せては返す夏の海
余生とはわからないから余生です
活断層の上で原発目を覚ます
台風が日本中をかき回す
盆花も一夜過ぎれば鹿のエサ
広い海グチを吐いても受け止める
逃げるより外に手はなし大津波
この海のはるか彼方は激戦地

俳句 (鶴尾句会)

子の生れぬ村の十年蟬の殻
黴の香の動物百科亡夫のメモ
夏空や球児に夢の甲子園
夏草や土を掴みて離さざり
朝涼や背筋伸びたる登校生
立ち止まり風の音きく砂丘翳
秋近しグリーングラスに風わたる

茗荷	福田	竹本	山根	田島	谷口	山本	藤原	岡崎	竹口	盛田	川上	両川	山本	大久保	土岐	西谷	倉益	君野	福田	谷口	永原	山本	茗荷	中田	門村	車井
恵子	瓊子	光子	里江	富子	裕子	小品	鬼桜	彰夫	清信	康秋	巧	洋々	欣和	公玉	昌子	幸子	一瑤	和子	瓊子	史子	昌鼓	延子	きみ	房江	千代	信恵

ほんのひろばだより



2014.10 No.121

わかさ生涯学習情報館

TEL (82)6860

IP 9(82)6860

FAX (82)6861

読書週間2014 10.27~11.9 「めくる めぐる 本の世界」

読書週間の期間は10月27日の文字・活字文化の日を含めた2週間です。今年の読書週間は情報館開館10周年を記念して、下記のイベントを開催いたします。

【10周年記念 雑誌の無料配布 10月31日(金)~11月9日(日)】

雑誌のバックナンバーを無料配布いたします。1人1日5冊までお持ち帰りできます。

【読書週間 おはなし会 11月1日(土) 10時30分~11時10分 場所:情報館会議室】

読み聞かせグループ「もこもこ」による、読書週間おはなし会です。パネルシアター「ぶんぶくちやがま」や、大型絵本、紙芝居など楽しいおはなし会です。どなたでもご参加いただけます。

【10周年記念 音楽と絵本のおはなし会 11月7日(金) 10時30分~11時30分 場所:公民館集会室】

ピアノとマリンバの演奏と共に語る、子どもから大人まで楽しめるおはなし会です。どなたでもご参加いただけます。



10周年記念スタンプラリー たくさんのご参加ありがとうございました!

7月1日~8月31日まで開催したスタンプラリーには400枚を超える応募があり、大変賑やかなものとなりました。これからも、わかさ生涯学習情報館をよろしく願いいたします。



おはなし会・音読教室

どなたでも無料でご参加いただけます。お気軽にお越しください。

乳幼児対象おはなし会

10月16日(木) 10時30分から
(読み聞かせグループ「もこもこ」)

場所:情報館プレイルーム

脳を元気にしよう「音読教室」

10月17日(金) 14時から
(情報館職員)

場所:情報館会議室

ほんのひろば カレンダー

10月						
日	月	火	水	木	金	土
			1	2	3	4
5	6	7	8	9	10	11
12	13	14	15	16	17	18
19	20	21	22	23	24	25
26	27	28	29	30	31	

11月						
日	月	火	水	木	金	土
						1
2	3	4	5	6	7	8
9	10	11	12	13	14	15
16	17	18	19	20	21	22
23	24	25	26	27	28	29
30						

「本の巡回便 ムーブブック」

【第1・3火曜日】 諸鹿・菴米 方面

【第2・4火曜日】 吉川・落折 方面

移動図書館車も運行しています。
詳しい運行時間はIP端末をご確認ください。



【貸出冊数と期間】 1人5冊まで、2週間 【開館時間】 10時~18時

【休館日】 毎週月曜日・祝日・毎月最終木曜日・年末年始

利用者カードの申し込み(無料)で、どなたでもご利用いただけます。

新 着 図 書

2014. 8. 31 まで

《 文 学 》		《 そ の 他 》	
・つばき	山本 一力	・おばさん事典	小川 有里
・春遠からじ	北原 亞以子	・子育てハッピーアドバイス	松成 容子
・怪談	小池 真理子	・そのサラダ油が脳と体を壊してる	山嶋 哲盛
・尾道・倉敷殺人ルート	西村 京太郎	・東宝特撮全怪獣図鑑	小学館
・神の子 上・下	薬丸 岳	・大間違いの太平洋戦争	倉山 満
・荒神	宮部 みゆき	・女子の人間関係	水島 広子
・神田川殺人事件	梓 林太郎	・チャレンジする地方鉄道	堀内 重人
・銀翼のイカロス	池井戸 潤	・大人エレベーター	扶桑社
・すえづえ	畠中 恵	・里山シンプル生活	位田 めぐみ
・遺譜 上・下	内田 康夫	《 ヤングアダルト 》	
・悟浄出立	万城目 学	・タラ・ダンカン 11 上・下	ソフィー・オドウワソ
・雪の香り	塩田 武士	《 児 童 書 》	
・ターンオーバー	堂場 瞬一	・ロミオとジュリエット	斉藤 洋
・平蔵狩り	逢坂 剛	・自動車・船・飛行機	自動車技術会
・捜査組曲	今野 敏	・大昔の生きもの	小林 快次
・殺人出産	村田 沙耶香	・たんぼぼの目	村岡 花子
・昨日みた夢	宇江佐 真理	《 絵 本 》	
・敗者たちの季節	あさの あつこ	・ヘリコプターのぶるたくん	鎌田 歩
・いろは匂えど	瀧羽 麻子	・かがみのなか	恩田 陸
・私がデビューしたころ	東京創元社	・へんしーん	谷川 晃一
・不屈	辻 仁成	・アイスクリーム	マルシャーク
・貴様いつまで女子でいるつもりだ問題	ジェーン スー	《 郷 土 》	
・女うた恋のうた	林 望	・とっとり登録伝統農地	鳥取県農業会議
・ハリリー・クバード事件 上・下	ジョエル ディケール	・情脈 8月号	情脈短歌会

★この他にもたくさん入ってきていますので、当館新刊コーナーをご覧ください。

(休館日) 毎週火曜日

(営業日) 毎週水、木、土、日曜日

10時30分～18時30分

12時～20時

(火曜日が祝日の場合は水曜日が休館日になります)

おめでとうございます！ ～入館回数500回達成～

8月27日に、浅井次則さんが入館回数500回を達成されました。感謝状と記念品を贈呈しました。



浅井次則さん

10年という歳月がかりでしたが、次は1000回目指して参りたいと思います！

健康維持のためにも、 温水プールをご利用ください。

陸上では体に負担が大きいく何かしら敬遠しがちな運動を、水の浮力で無理なく体を動かせます。皆さま方も一度温水プールを体験されてみては、いかがですか？

水替え終了のお知らせ

水替えの為9月8日～30日まで休館しておりましたが、10月1日より通常営業を再開しました。期間中は皆さま方にご迷惑をお掛けしましたが、これまで以上のご利用をお待ちしております。

水替えと共に施設の清掃と改修を行いました



男女更衣室に手すりを追加設置

多目的トイレにも、手すりを追加設置

コースのラインを見やすいように改修

10月の予定

◎小学生水泳教室

カエルコース

4日・18日(土)

10時40分～11時30分

イルカコース

4日・18日(土)

11時40分～12時30分

シャチコース

4日・18日(土)

10時40分～11時30分

9日・23日(木)

16時40分～17時30分

クジラコース

4日・18日(土)

11時40分～12時30分

9日・23日(木)

17時40分～18時30分

2014・10月号
NO. 118号

わかさ
温水プール
だより

TEL・FAX
(82) 2306

**「臨時福祉給付金」
「子育て世帯臨時特例給付金」の
申請はお済みですか
～申請受付期限は10月23日(木)です～**

お手元に申請書をお持ちの方は、期限までに申請をしてください。

【申請受付窓口】 役場町民福祉課

☎(82)2233 IP☎9(82)2232

〒680-0792 鳥取県八頭郡若桜町若桜801-5

*窓口へ直接お持ちいただくか、郵送での受付となります。

※申請をしていただいても、審査の結果により給付金の支給対象とならない場合がありますのでご了承ください。

※未申告の方には申請書が届きません。給付金支給の対象となると思われる方は、役場町民福祉課までご連絡ください。

税を考える週間

【11月11日～17日】

●今年のテーマ

「税の役割と税務署の仕事」

期間中、国税庁ホームページで様々な情報を提供します。ぜひ、ご覧ください。

詳しくは…

国税庁ホームページ(www.nta.go.jp)へ。

「来て、見て、感じ展」

児童・生徒の税に関する習字や作文などを展示しています。

■鳥取市立中央図書館(2階ギャラリー)

【展示期間:11月11日から17日まで】

【お問い合わせ】鳥取税務署 ☎0857(22)2141

育林コンクールを募集します

若桜町林業研究会では、町民の方に少しでも山に関心を持ってもらい、山を育て、活用してもらうことを目的とし、毎年育林コンクールを実施しています。今年度も下記のとおり実施しますので、多くの方のご応募をお待ちしております。

【対象部門】 間伐、枝打ち

【対象年度】 平成25～26年度

【対象面積】 0.1ha以上

【お申し込み】

若桜町林業研究会(八頭中央森林組合若桜事業所内)

☎(82)5220 担当 大久保・伊井野

【申込期限】10月31日(金)

※表彰について 成績優秀な方を若桜町林業研究会総会(4月頃)で表彰します。



**平成26年度
鳥取県立鳥取盲学校文化祭**

2年に1度の鳥取盲学校文化祭の季節がやってきました!

ステージ発表では、音楽を中心に、児童生徒たちが日頃の練習の成果を存分に発表します。特別ゲスト「鳥取警察音楽隊」による演奏にもどうぞご期待ください!!

催し物では、児童生徒の作品や盲学校の様子を紹介する「展示コーナー」、視覚障がいがあっても楽しめるスポーツが体験できる「STT体験コーナー」、心温まるおもてなしが自慢の「模擬店、カフェコーナー」、そして盲学校の定番「あん摩コーナー」など、様々な企画で皆さまのご来場をお待ちしております。

【日 時】10月25日(土)9時15分～14時20分

【場 所】鳥取盲学校

【内 容】①ステージ発表 9時15分～11時30分

②各種催し物 11時30分

(模擬店は12時)～14時

【お問い合わせ】鳥取県立鳥取盲学校

☎0857(23)5441 ☎0857(23)5442

✉torimo-s@mailk.torikyo.ed.jp

たくみの館企画展示

観齋コレクション～和本の世界～

和本は和装本とも呼ばれており、和紙をこよりや糸などでとじる日本古来の方法で作られた書籍です。今回は、前わかさ生涯学習情報館長の入江宜明氏が収集された和本と本文の木版刷りに使用した版木などを展示します。普段目に触れることの少ない和本の世界をお楽しみください。



【会 期】10月4日(土)～11月3日(月・祝)9時～17時

【休館日】毎週月曜日(月曜休館の場合その翌日)

【お問い合わせ】たくみの館

☎(82)0583 IP☎9(82)0583



リファーレンいなば 10月リサイクルファクトリー・スケジュール

内容	日時	定員	費用
A 4サイズの ぺたんこバッグ	10月8日(水) 10時～15時	10人	無料
木工 ハロウィンの壁飾り	10月10日(金) 10時～12時	4人	100円
裂き織り	10月11日(土) 10時～15時	4人	実費
マイバッグ	10月15日(水) 10時～15時	10人	無料
健康布ぞうり	10月16日(木) 10時～15時	10人	100円

※詳しくは、電話でお問い合わせください。
※上記以外の体験講座や外部出張も行いますので、お気軽にご相談ください。

イベント開催のお知らせ

- リファーレンいなばエコフェスタin2014
11月9日(日) 10時～15時 雨天決行
- リファーレンいなばエコフェスタin2014に
出展するリサイクルマーケット募集!!
- 【受付期間】 10月21日(火)～10月29日(水)
(10月27日(月)休館日)

【教室参加申込・お問い合わせ】

リファーレンいなば(鳥取市伏野2220)
☎0857(59)6026
【休館日】月曜日(月曜日が祝日の場合は翌日)

〒池田郵便局からのお知らせ

若桜町岩屋堂にお住まいで、アートクリエイターとして活躍中の山本拓司さんの作品を紹介した展示会を開催しています。

現在、県内で開催している『第14回全国障がい者芸術・文化祭とっとり大会』の大会キャラクター「パレットくん」も、実は山本さんの作品!

夢や希望をテーマにした作風で、楽しくも心温まる作品をご鑑賞いただけます。

展示期間は『全国障がい者芸術・文化祭とっとり大会』開催終了日の11月3日(月・祝)まで。(ただし、土日・祝日を除く)

【お問い合わせ】池田郵便局(平日のみ)☎(83)0200



シルバー人材センターがお手伝いします!



墓地の清掃



草刈り



タンスなどの解体



襖・障子の張り替え

【仕事依頼・お問い合わせ】
若桜町シルバー人材センター
(若桜町公民館2階)

☎(71)0411 IP☎9(71)0411

わかさ・あすなろって、どんなところ?

介護に関するお困りごと、心配ごとはありませんか?

わかさ・あすなろでは、高齢者の皆さまの健康上または生活上の不安やお困りごと、各種サービスに関するお問い合わせや施設見学などを随時承っています。

お気軽にご連絡・ご相談ください。

【お問い合わせ】

社会福祉法人あすなろ会 わかさ・あすなろ

介護老人福祉施設

定員66名

短期入所生活介護

定員8名

担当：藤原・宮脇

☎(82)5151

IP☎9(82)5151



成人式実行委員を募集します!

平成27年若桜町成人式(平成27年1月3日開催予定)を企画運営していただける実行委員を募集します。一生に一度の成人式を自分たちの手で思い出深いものにしたいという新成人の方のご応募をお待ちしています。

【応募資格】平成6年4月2日から平成7年4月1日までに生まれた方で、若桜町内に居住している方、または町外に居住している若桜中学校の出身者で、主として夜間に開催する予定の実行委員会(3回程度)に参加可能な方。

【応募方法】住所、氏名、電話番号、生年月日を明記のうえ、電話、郵送、ファックス、電子メールなどで下記までお申し込みください。

【応募期限】10月31日(金)

【お問い合わせ】教育委員会事務局

(八頭郡若桜町若桜757)

☎(82)2213 ☎(82)1045

✉kyouiku@town.wakasa.tottori.jp

戸籍の窓口

内三金
町倉封
森山
俊秋
母二
三三
江明

岩屋堂 中村 榮
岩屋堂 大杉 信子
赤松 森木 二三江
内町 中島 トミ
赤松 中島 トミ

ご冥福をお祈りします
※9月17日届出分まで(敬称略)
※9月17日届出分まで(敬称略)
87878797
歳歳歳歳

おめでとーいづれに
※9月17日届出分まで
農人町 岡本 琴葉ちゃん
辰徳さん・杏奈さんの女の子
屋堂羅 伊井野 結依奈ちゃん
優希さん・優香さんの女の子



今月のイベント告知
～因州若桜鬼っこまつり～

10月26日(日)9時から「因州若桜鬼っこまつり」が若桜駅前特設会場で開催されます。毎年恒例となっているこのまつりは、今年で12回目を迎え、若桜町を代表するイベントとして町内外から多くの方が来場されます。

町内外の地元芸能やキャラクターショー、各種バザーなどをはじめ、鬼餅まきや豪華賞品が当たる富くじなど、楽しい催し物を予定しております。

若桜駅内では、ミニ列車やSLトロッコ列車乗車体験なども同時開催していますので、皆さまのお越しをお待ちしております。

■列車戦隊トッキュウジャーショー (1回目) 11時～ (2回目) 13時20分～

■歌謡ショー だいやあ☆もんど 10時～

香月 美智子 11時40分～ 高垣 ひろ美 12時50分～

その他にも楽しい催し物がたくさん♪

【お問い合わせ】役場産業観光課 ☎(82)2238 IP☎9(82)2238

行事予定

- 休日がん検診**
10月5日(日)8時30分～10時受付 場所/保健センター
- 消費生活相談**
10月7日(火)・14日(火)・21日(火)・28日(火)
11月4日(火)9時～16時 場所/ドリーミー
- 障がい者相談**
10月9日(木)9時～12時 場所/ドリーミー
- 人権相談**
10月14日(火)9時～12時 場所/ドリーミー
- 法律相談**
10月14日(火)13時30分～16時 場所/ドリーミー
- 若桜市(わかさいち)**
10月15日(水)9時～14時 場所/鳥取中央郵便局
- 若桜町防災訓練**
10月18日(土)7時30分～10時 場所/各集落避難所(公民館)
- 氷ノ山トレイルレース**
10月19日(日)6時～ 場所/わかさ氷ノ山スキー場
- 行政相談**
10月21日(火)9時～12時 場所/ドリーミー
- 因州若桜鬼っこまつり**
10月26日(日)9時～ 場所/若桜駅前広場
- 若桜町部落解放ふれあいまつり**
11月1日(土)16時～18時30分 場所/若桜町公民館集会室
11月2日(日)10時～15時 場所/ふれあい交流センター

- 保健センター** ●毎月8日「若桜町歯の日」
- 子育て支援センター** ●子育てひろば
10月28日(火)9時30分～12時
場所…旧八東リンゴ公園
- 遊びの広場
毎週火・木曜日 9時30分～12時
場所…ゆうゆうわかさ2階
- 10月16日(木)
「ゆはら温泉の日」(入浴料半額)
- 温水プール** ●毎週月・木曜日(14時～15時)
みんなでウォーキング

10月の「こんにちは移動町長室」は

10月19日(日) と き…9時～11時
ところ…内町公民館



お知らせ

10月の税金・保険料

- ・町県民税(普通徴収)(第3期)
- ・国民健康保険税(普通徴収)(第3期)
- ・介護保険料(普通徴収)(第3期)
- ・後期高齢者医療保険料(普通徴収)(第2期)

納期限

10月31日(金) たばこは若桜町内でお買い求め下さい。(若桜町の徴収となります。)

やめよう飲酒運転

郡家警察署管内
平成26年9月 飲酒運転違反者(町内に在住者)

0人



人口と世帯数

世帯	人口
1,470戸	3,625人
	男性1,704人
	女性1,921人

住民基本台帳に記載された外国人を含む
平成26年9月1日現在