

みどり清流のまち『若桜』

広報

# わかさ



## 若桜町営バスがスタート

平成22年 **5**月号  
contents

関連記事2ページに掲載♪

w a k a s a 2 0 1 0

- 2 町営バス(市町村運営有償運送)がスタート/子ども手当について
  - 3 平成24年度の若桜町立小中一貫校の設立に向けて
  - 4 臨時議会を開催
  - 5 臨時議会を開催/公共事業入札結果
  - 6 人材育成・村おこし事業募集中
  - 7 八頭総合事務所地域ふれあいスペース展示企画の募集/若桜鉄道乗車運動にご協力を!!/森林・林業施策の紹介
  - 8 社会体育事業
  - 9 一人で悩まず、まず相談を! 身近な悪質商法～展示会商法～
  - 10 役場組織の機構改革を行いました/人事異動
  - 11 税務課からのお知らせ
  - 14 資源ごみの回収優良団体表彰
  - 20 いさいき通信/農業委員会からのお知らせ
- まちの話題/町長室「発」/平成22年度の自治会役員さん/わかさ文化財ウオーク/どの子ども我家の子/公民館ひろば/ほんのひろばだより/わかさ温水プールだより/隣保館だより/お知らせ/大きくな～れ/行事予定

〔人口と世帯数〕  
平成22年4月1日現在

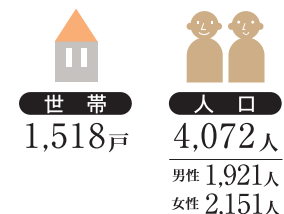

# 町営バス(市町村運営有償運送)がスタート



安全運転を願って花束贈呈



落折・吉川行きバス



▲若桜町営バスターミナル

◀NPO法人 ゆいまあるの車輛

若桜町営バスの出発式が4月1日に若桜町営バスターミナルで行われました。出発式では、町関係者など40人が出席し、小町長が「子どもから大人まで親しまれるおにっ子バスにしたい。たくさんの人に利用してほしい。」とあいさつし、鳥取県八頭総合事務所長などが祝辞を述べられました。テープカットした後、安全運転を願ってバス乗務員へ花束を贈呈し、午前9時21分発落折・吉川行きのバスを見送りました。

おにっ子バスはバスターミナルを発着し、バス2台により2路線(巻米線、落折・吉川線)を運行します。また諸鹿線はNPO法人ゆいまあるが過疎地有償運送で運行しています。

# 子ども手当について

本年4月より児童手当にかわり、子ども手当制度が始まりました。

子ども手当は、次代の社会を担う子どもの健やかな育ちを社会全体で応援する制度です。

**支給対象** 中学校修了前の子ども  
**手当の額** 子ども一人につき、月額1万3千円  
**支払い月** 6月、10月、2月  
**所得制限** ありません

## 支給を受けるための手続きについて

### 児童手当を

受給していた保護者の方  
 本年3月まで児童手当を受給していた方は、基本的に手続きは必要ありません。

ただし、新たに子ども手当の対象となる子ども(中学2年生と3年生)がいらっしゃる場合には、額改定請求の手続きが必要となります。  
 4月以降に住所の変更をされた方は、新たに転居先の市町村で手続きが必要となります。

## 認定請求に必要なもの

- 印鑑
- 健康保険証の写しまたは年金加入証明書
- 振込先の銀行口座通帳(請求者名義のもの)

平成22年4月1日からの子ども手当を受給するためには、平成22年9月30日までの申請が必要となります。子ども手当は受給資格があっても請求の手続きをしないと受けることができませんので、早め手続きをしてください。

### 児童手当を

受給していなかった保護者の方  
 本年3月末現在、児童手当を受給していなかった方で、子ども手当の支給対象となる中学校修了前までの子どもを養育している方は、認定請求手続きが必要です。

◎4月下旬に手続きの必要な保護者の方に、お知らせと請求書を送付しました。6月に支給を受けるためには、5月17日(月)までに手続きをしてください。

## 平成24年度の

# 若桜町立小中一貫校の設立に向けて

若桜町教育委員会では、平成24年度の小中一貫校設立を目指しています。それに向けて、平成22年4月より本格的に準備に入りました。現中学校の敷地内に校舎を増築し、小学生と中学生がともに学校生活を送れるようにします。

小中一貫教育について、昨年度まで設けていました「若桜町小中一貫教育検討委員会」をさらに充実させ「若桜町立小中一貫校設立委員会」として、多くの部会を組織し具体的な事柄の準備を進めていきます。若桜町教育委員会が昨年開催しました「若桜町の教育を考える会」「小中一貫校説明会」また、PTA主催の説明会などで出された意見やアンケート調査結果なども今後参考にさせていただきます。また、小学校、中学校には「小中一貫コーディネーター」を校務分掌に位置づけ、様々な準備の実務に当たります。さらに、小学校と中学校ともに小中一貫教育研究指定校とします。

平成22年度 若桜小学校、若桜中学校研究テーマ

豊かな学びを創造する小中一貫校に向けた授業づくり

## 小中一貫校設立に向けた組織の概要

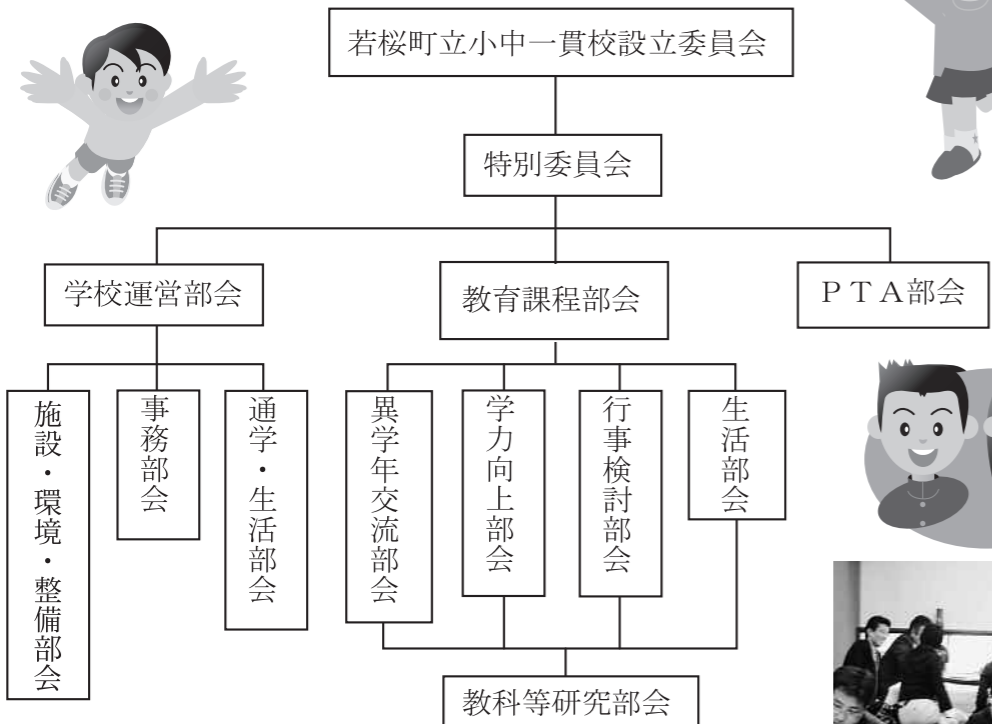

熱心に協議中の小中学校合同研修会 (22年4月2日)

「地域と共に育む教育」をめざしています。

問い合わせ  
町民福祉課  
(82)2233

# 臨時議会を開催



提案説明する町長

第2回議会臨時会が4月22・23日に開催され、22年度一般会計補正予算(肉付予算)をはじめとする議案が審議され可決されました。

### ●専決処分の承認

(一) 平成21年度若桜町一般会計補正予算  
既定予算に1億923万9千円を追加しました。  
歳入で地方交付税を1億921万6千円追加し、歳出において財政調整基金積立金を1億700万円追加する等の補正を行いました。

(二) 平成21年度若桜町後期高齢者医療特別会計補正予算  
既定予算に63万9千円を追加しました。  
歳入で、保険料を63万9千円追加して、歳出において、後期高齢者医療広域連

合納付金を63万9千円追加しました。

(三) 平成21年度若桜町住宅新築資金等貸付事業特別会計補正予算  
既定予算に2万3千円を追加しました。  
歳入において貸付金元利収入を2万3千円追加して、歳出において繰出金を2万3千円追加しました。

### 予算関係

●平成22年度若桜町一般会計補正予算  
既定予算の総額に8,409万9千円を追加しました。

(四) 若桜町税条例の一部を改正する条例  
地方税法等の一部を改正する法律などが公布されたこと、並びに前期前納報奨金を廃止することに伴い、所要の改正をいたしました。

(五) 過疎地域における固定資産税の課税免除に関する条例の一部を改正する条例  
過疎地域自立促進特別措置法の一部を改正する法律が公布されたことに伴い、所要の改正をいたしました。

(六) 若桜町国民健康保険税

条例の一部を改正する条例  
地方税法等の一部を改正する法律などが公布されたことに伴い、所要の改正をいたしました。

円、子宮頸がん予防費27万5千円、森林整備事業費2,629万9千円、作業道新設改良事業費1,991万3千円、若桜材需要拡大推進事業費260万円、観光事業費1,068万1千円、町道新設改良事業費1,783万3千円、学力向上支援事業費164万9千円、私立幼稚園運営費632万9千円など、であります。

### ●平成22年度若桜町国民健康保険事業特別会計補正予算

既定予算の総額に197万円を追加しました。  
歳出で保健事業費を197万円追加し、歳入において一般会計繰入金と同額の197万円追加しました。

### ●若桜町簡易水道事業特別会計補正予算

既定予算の総額に1,578万円を追加しました。  
歳出で若桜簡水拡張改良事業費を1,584万3千円追加し、歳入において国庫補助金、町債で措置しました。

### 条例関係

#### ●若桜町課設置条例の一部改正

社会経済情勢の変化及び住民ニーズの多様化に即応した行政サービスの総合的・機能的に展開するため、現行の各課の業務内容及び業務量を精査した上で、組織機構の見直しをします。

#### ●若桜町職員の給与に関する条例の一部改正

統括監の職を廃止し、本条例の級別職務分類表の一部を改正したものです。

#### ●若桜町大学等奨学資金貸与条例の一部改正

若桜町奨学資金給付条例を廃止することに伴い、本条例の一部を改正しました。

#### ●若桜町奨学資金給付条例の廃止

高校授業料無償化に伴い、本条例を廃止したものです。

## 若桜町公共事業入札結果 1月～3月入札結果 (300万円以上)

若桜町が行った公共事業(平成22年1月1日から平成22年3月31日までに入札したもので、1件300万円以上を対象)の入札結果をお知らせします。前回までは、1件100万円以上を掲載しましたが、今回から300万円以上を掲載することとします。  
なお、落札金額は消費税込みの金額です。

#### 工事

工事名	工事箇所	落札業者名	落札金額 消費税含む(円)	工事期間
わかさ氷ノ山入口看板設置工事	大炊ほか	㈲開拓	5,197,500	H22.2.13～H22.3.25
町営バス待合所及び車庫新築工事	若桜	㈲瀬戸商店	23,100,000	H22.2.13～H22.3.29
林道家ノ谷線落石防止網設置工事	落折	㈲宮本組	6,499,500	H22.1.9～H22.3.25
糸白見地区簡易水道配水管布設替工事	糸白見	八頭土木建築㈲	13,860,000	H22.2.9～H22.3.31

#### 業務

業務名	業務箇所	落札業者名	落札金額 消費税含む(円)	業務期間
町道高野2号線拡幅改良測量設計業務委託	高野	㈲ウエスコ鳥取支社	4,830,000	H22.2.17～H22.3.30
若桜町情報通信基盤整備事業調査設計監理委託業務	全域	㈲イ・エス・エス	60,900,000	H22.4.7～H23.3.18

歳出の主なものとして、国際交流事業費408万9千円、特別医療費支給事業費567万9千円、インフルエンザ予防費591万9千円など、であります。

# 平成22年度 人材育成・村おこし事業募集中!

若桜町の活性化を推進するため、人材育成・村おこし事業を今年も行います。

私たちの町を元気に楽しくする、あなたの応募をお待ちしています。

### 実施方法

広く町民から募集します。応募者は申請書に必要書類を添えて提出してください。審査の上、6月下旬に事業の採択を決定し応募者に通知します。

### 応募資格

若桜町に住所を有する18歳以上の個人または、主に若桜町に住所を有し、18歳以上の者が代表者となり構成されたグループ及び集落。  
○目的を持って視察・研修を行い、その成果を生かし地域の活性化に向けて積極的に参画できる方。  
○人材集団を結成し、事業計画の策定・実施などに自主的

に取り組み、地域の活性化を推進していただける団体及び集落。

### 事業内容

- 若桜町村おこしグループ育成・人材育成支援事業
- ①人材集団育成事業  
町の活性化を推進するための人材集団の創設・育成を促進するための研修、運営及び人材育成事業に要する経費を助成。
- ②グループ活動支援事業  
地域振興を図るため、地域に根ざした産業・文化・スポーツ活動を行うグループ及び集落を助成。
- イベント開催など支援事業  
町内で開催されるイベントの開催経費、町外で開催されるイベントへの参加経費を助成（町外イベントは、町内イベントとの連携が見込まれる場合のみ）
- その他の事業  
町人材育成基金運営委員会

において特に地域の振興に資すると認められた事業を助成。

### 募集期限

5月31日(月)  
申し込み・問い合わせ  
企画財政課 ☎(82) 2231  
※申請書類様式は企画財政課までご連絡いただくか、町ホームページからダウンロードできます。  
<http://www.town.wakasa.torijp/dd.aspx?menuid=419>

### 平成21年度事業の概要

平成21年度は7団体のグループが活躍されました。今後の活躍にも期待します。  
(①助成額②主な支出)  
▼日本一大幟相撲大会  
日本一大幟相撲大会を開催し、集落の活性化及び伝統継承に貢献。  
(①9万7千円②大会運営費など)  
▼つくよね盆踊り伝承会  
つくよね盆踊りを通して集

会・交流し、集落の活性化に貢献。  
(①21万円②ゆかたなど購入費)  
▼わかさ歴史資料研究会  
町内に現存する俳句額・石碑などを解説・記録して冊子を刊行し、文化伝承に貢献。  
(①40万円②印刷製本費)  
▼わかさ杉板かるたの会  
町内の名所・歴史などを題材に、いろはかるたを作成・競技し、若桜町の活性化に貢献。  
(①11万円②材料費など)  
▼小船活性化事業部  
炭焼・そばづくりなどの村づくり事業を通して人材育成及び村の活性化に貢献。  
(①15万5千円②事業費など)  
▼赤松四土居  
納涼祭など、地域活動を行い、住民融和・地域活性化に貢献。  
(①18万円②はっぴ購入費)  
▼イルミネーション実行委員会  
イルミネーション設置を通し、若年層のボランティア

精神を育成。  
(①20万円②電飾購入費など)



つくよね盆踊り伝承会



赤松四土居



わかさ杉板かるたの会

## 八頭総合事務所地域ふれあいスペース展示企画の募集

八頭総合事務所では、当事務所別館の地域ふれあいスペースを活用して、地域住民の方々から親しまれる庁風づくりをより一層推進するため、今年度から当総合事務所地域ふれあいスペースを、ご希望に応じ地域の方々の展示スペースとして活用できることとなりました。展示を希望される団体などがございましたら、八頭総合事務所県民局企画県民課にお問い合わせください。 ☎0858 (72) 3954

## 若桜鉄道乗車運動にご協力を!!

2月の普通旅客人員は前年比べて若干上回り、定期旅客は前年度を大きく下回ってしまったため、2月合計の対前年比85.1%という結果でした。しかし、旅客収入は2月合計の対前年比96.0%と若干の減少を維持しています。

若桜鉄道存続のためには、皆さまの鉄道利用が不可欠です。ぜひ、ご利用していただきますようお願いいたします。

		乗車人員(単位:人)					旅客収入(単位:円)				
		普通旅客		定期旅客		合計	普通旅客		定期旅客		合計
		沿線住民等	団体観光	通勤	通学		沿線住民等	団体観光	通勤	通学	
本年度実績	2月	7,526	84	2,464	14,000	24,074	1,978,601	44,040	242,090	1,316,490	3,581,221
	累計	95,348	1,162	34,468	237,038	368,016	24,541,126	495,560	5,922,250	39,401,940	70,304,846
前年度実績	2月	6,830	611	2,800	18,256	28,497	1,778,700	256,620	253,280	1,443,080	3,731,680
	累計	99,342	2,253	25,024	275,290	401,909	25,137,170	946,260	4,456,530	42,641,520	73,181,480
対年前比	2月	110.2%	13.7%	88.0%	76.7%	84.5%	111.2%	17.2%	95.6%	91.2%	96.0%
	累計	96.0%	51.6%	137.7%	86.1%	91.6%	97.6%	52.4%	132.9%	92.4%	96.1%

※ 表の「沿線住民など」には一般観光客も含まれます。

## 木を売る時代が来ました! 若桜町森林・林業施策の紹介

若桜町では、森林を整備し木材生産活動を活性化させるため森林・林業施策の拡充を図っております。また、昨年度には八頭中央森林組合へ加入し、新たに約300名の方々が組合員になり林業が動き始めました。林業に関する主な施策概要は次のとおりですが、それぞれに採択要件がございますので、間伐や作業道開設を検討されている森林所有者の皆さまは、まず産業観光課林業振興室にご相談ください。

○造林事業  
造林、下刈、雪起、間伐などを補助(通常補助率68%)  
補助率 間伐95% 枝打ち85%  
※八頭中央森林組合又は若桜農林振興へ相談してください。

○作業道新設改良事業  
森林所有者などが行う作業道整備を支援 補助率95%  
○美しい森づくり基盤整備交付金事業  
造林事業の対象とならない高齢級

○未整備森林緊急公的整備事業  
若桜町森林整備計画に指定した要間伐森林を町が森林所有者に代わって間伐実施

○間伐材搬出促進事業  
若桜材を若桜町内の製材所に販売した場合に県の支援制度に1千円/m<sup>3</sup>上乘せ

○新・木の住まい助成事業  
若桜材を使用し若桜町内に個人住宅を建設又はリフォームを行った場合に県の支援制度に1万円/m<sup>2</sup>上乘せ

○林業担い手対策事業  
鳥取式作業道開設士認定講座参加費を支援

お問い合わせ  
産業観光課  
☎(82) 2238

# スポーツを楽しんで 明るく健康な町づくり

平成22年度 若桜町社会体育事業



日ごろスポーツに接することの少ない人たちにスポーツ活動の機会を提供することにより、スポーツ人口の拡大と種目の振興を図ります。

開催教室	期間・開催曜日・時間	場 所	募集対象者	内 容	担 当
ソフトボール	5/17・18・19・20・21 月・火・水・木・金曜日 20:00~21:30	若桜中学校 グラウンド	中学生以上	ボールの投捕・バッティング等の基本を学ぶことで、試合が楽しめるようになる。	井口 敬治 宮本 昭則 谷本 剛 古田 和博
バレーボール	5/7・5/14 6/18・25 金曜日 20:00~21:30	町民体育館	中学生以上	パス・サーブ・レシーブ・スパイクなどの基本を習い、ゲームが楽しめる。	青木 一憲 山根美貴子 大栃 祐樹
ソフトバレーボール	10/7~10/28 毎週木曜日 20:00~21:30	町民体育館	中学生以上	基礎から試合形式まで	丹松美恵子 小林 美穂
バドミントン	6/24~7/15 毎週木曜日 20:00~21:30	町民体育館	中学生以上	スポーツの持っている遊び性の中で、体を動かすことの喜びを知り、又ゲームを覚える。	山田 静子 山本 映子
幼児水泳	7/4・8/1 日曜日 9:30~11:00	わかさ 温水プール	小学生就学前の 幼児とその保護者	水遊び・顔つけ・水中遊びから15m以上の泳力をつける。	山田 静子 井口 敬治
卓球	10/23~11/13 毎週土曜日 20:00~21:30	町民体育館	中学生以上	基礎から試合形式まで	湯川みちよ
硬式テニス	5/8~3/26 毎週土曜日 20:00~21:30	町民体育館	小学生高学年以上	基礎から試合形式まで	盛本 貴之
バスケットボール	7/27・8/3・10・17・24 毎週火曜日 19:00~20:30	町民体育館	中学生以上	基礎から試合形式まで	前住 孝行 杉本 哲也
キッズスポーツ教室	随時	場所未定	中学生以下		体育指導委員 全員
体力測定	随時	場所未定	小学生以上	新体力テスト	体育指導委員 全員

大会名	期 日	会 場
パパママバレーボール大会	5/16 (日)	町民体育館ほか
壮年ソフトボール大会	5/24 (月)~5/28 (金)	若桜中グラウンド
ベストバレーボール大会	6/27 (日)	町民体育館
野球(盆野球)大会	8/13 (金)・14 (土)	中之島公園ほか
町民大運動会	9/26 (日)	ふれあい広場
ゲートボール大会	10/16 (土)	ふれあい広場
グラウンドゴルフ大会	10/20 (水)	中之島公園
ソフトバレーボール大会	10/31 (日)	町民体育館
ランニングフェスティバル	11月中旬	高野隣保館周辺
卓球大会	11/21 (日)	町民体育館
雪合戦大会	11/28 (日)	町民体育館
第50回氷ノ山スキー大会	1/29 (土)	氷ノ山スキー場

**移動スポーツ教室**

集落公民館や婦人会などの団体でスポーツ教室・行事などを計画し、指導者が必要なときには教育委員会にご連絡ください。体育指導員または各種の公認の資格を持っている人を派遣します。

問い合わせ  
教育委員会事務局  
☎ (82) 2213

## 一人で悩まず、 まず相談を！

身近な悪質商法 ～展示会商法～

絵画や着物・貴金属などの取引につき、展示会場を貸しきって商品を販売する方法を展示会商法といいます。かなり高額になることが多い上に、来場者を大勢の販売員で囲み、数時間にわたって勧誘した挙句、購入しなければ解放しないかのような雰囲気を作り上げて契約させるということが多く、後々になって深刻なトラブルとなるものが多いといえます。

### 相談事例



呉服店から旅行の招待を受けました。格安の料金でしたので参加することにしました。ところが、旅行先では着物の展示会に連れて行かれました。

私は着物を買う気などなかったのですが、会場内では

靴を取り上げられ店から自由に出入れない状態にされた上、狭い部屋の中で担当者3人に取り囲まれ長時間にわたって購入を勧められました。私は「高価な着物など購入できない、帰りたい」と何度も断りましたが、「月2万なら払えるでしょう。クレジットを組めばよい」と執拗

に勧誘してきました。着物を購入しないと店から出してもらえない状況でしたので、ただ店から出たい一心で120万円もする着物を購入してしまいました。契約を取り消すことができるでしょうか？

### アドバイス



弁護士…上田雅稔氏

のです。

このケースのように、常設でないホテル・ビルなどの一室を会場とし、着物や貴金属・アクセサリーなどを購入させる商法を展示会商法といいますが、展示会商法では、販売業者の強い勧誘が行われやすく訪問販売と状況が似ていることから、特定商取引法に基づくクーリングオフによる契約解除が可能となる場合が多い

業者は、販売目的を隠して消費者を誘い込んでおり、クーリングオフ告知などの法定記載事項を記載した書面を受領した日から起算して8日間はクーリング・オフ制度による契約解除が可能です。なお、書面が交付されなかったり、書面に記載事項漏れがあったりする場合などは、期間は進行しない結果、いつでもクーリングオフをすることが可能です。

次に、業者は、消費者が帰

りたい旨告げているのに長時間にわたって勧誘しこれを妨害しており、退去妨害(消費者契約法4条3項2号)に該当するものとして、契約を取り消すことが可能です。なお、クレジット契約を締結している場合には、クレジット会社からの支払いを拒絶することが可能です。

クーリングオフ手続きや契約取り消し手続きその他不明な点がありましたら、役場窓口でご相談ください。

#### 【身近な相談窓口】

町民福祉課

☎(82) 2233・2232

鳥取県東部消費生活相談室

☎0857(26)7605・7604

[いずれも平日: 8:30~17:00]

#### 【5月の法律相談】

●とき = 5月11日(火)

13:30~16:00\*要予約

●ところ = 地域福祉センタードリーミー

☎(82) 0254

# 役場組織の機構改革を行いました

社会経済情勢の変化及び住民ニーズの多様化に即応した行政サービスを総合的・機能的に展開するため、また、問題解決機能及び政策形成機能を発揮することができ、組織に改善するため、現行の各課の業務内容及び業務量を精査した上で、5月1日付で役場組織・機構の見直しを行い、同時に人事異動を行いました。

これまでに進んできた組織機構を改革するものであり、最初はまだいもあるかと思いますが、町民の皆さまにはご支援とご理解をお願いします。

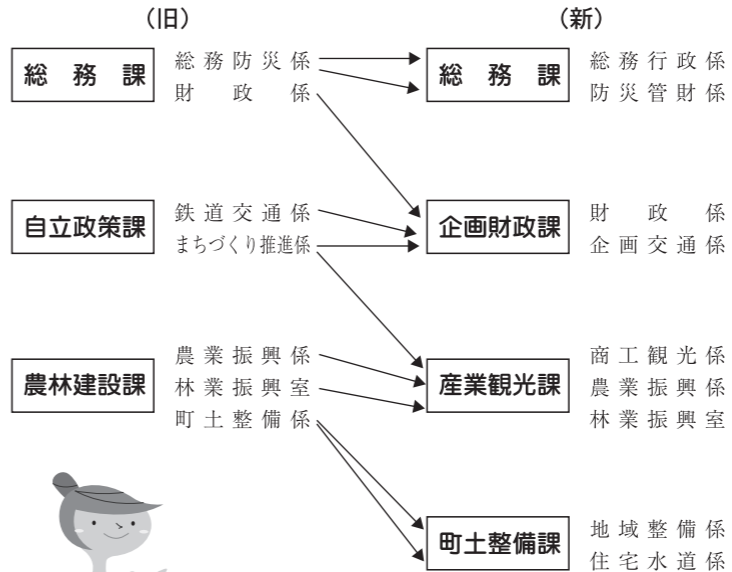

## 職員人事異動

- 5月1日付で人事異動を行いました。  
〔 〕内は前任職です。 敬称略
- ◆出納室  
▼主任 岡本寛将(主事)
  - ◆総務課  
▼課長(兼) 防災管財係長(併) 選挙管理委員会事務局書記長 川戸伸二(自立政策課長(兼) 若桜鉄道運行対策室副室長) ▼参事(兼) 総務行政係長 矢部康樹(参事(兼) 総務防災係長) ▼副主任 丹松 一(公民館副主任) ▼現業主任 西尾和美(併) 教育委員会事務局現業主任
  - ◆企画財政課  
▼課長(兼) 若桜鉄道運行対策室副室長 新川哲也(町民福祉課長) ▼企画交通係長(兼) 若桜鉄道運行対策室 竹本英樹(自立政策課長) ▼交通係長(兼) 若桜鉄道運行対策室) ▼財政係長 谷口国彦(総務課財政係長) ▼副主任 谷本 剛(農林建設課林業振興室主任) ▼主任 木地谷諭(総務課主任) ▼主事 後藤美鈴(自立政策課主事) ▼主事 山根祥生(町民福祉課主事)
  - ◆税務課  
▼課長補佐(兼) 固定資産係長 前田弥生(町民福祉課課長補佐)
  - ◆町民福祉課  
▼課長(兼) ゆはら温泉ふれあいの湯館長 中村秀男(農林建設課参事(併) 農業委員会事務局局長) ▼課長補佐 矢部泰子(課長補佐(兼) 窓口サービス係長) ▼福祉環境係長 下石裕美(税務課固定資産係長) ▼副主任 藤原祐二(福祉環境係長) ▼窓口サービス係長 小林貴之(農林建設課主任)
  - ◆産業観光課  
▼課長(兼) 商工観光係長(併) 農業委員会事務局課長(兼) 前田弥生
  - ◆議会事務局  
▼局長(併) 監査委員事務局局長 刈見龍彦(統括監(兼) 総務課長(併) 選挙管理委員会事務局書記長)
  - ◆教育委員会事務局  
▼人権同和政策室長 山根恭一(副主任(兼) 給食センター副主任)
  - ◆給食センター  
▼主任 君野哲章(農林建設課主任)
  - ◆公民館  
▼わかさ生涯学習情報館館長(兼) 公民館長 入江宜明(わかさ生涯学習情報館長) ▼公民館主幹 小林てるみ(教育委員会事務局次長補佐(兼) 人権同和政策室長)
  - ◆退職(4月30日付け)  
▼盛田義仁(若桜町公民館長)
  - ◆町土整備課  
▼課長 志水賢一(農林建設課長) ▼課長補佐(兼) 住宅水道係長 若本孝美(自立政策課課長補佐(兼) まちづくり推進係長) ▼課長補佐(兼) 地域整備係長 山本伸一(農林建設課課長補佐(兼) 町土整備係長) ▼主任 中嶋 功(農林建設課主任) ▼現業主任 松浦和也(農林建設課現業主任) ▼地籍調査専門員 竹内光明(農林建設課地籍調査専門員)
  - ◆業務局長 竹田元重(議会事務局局長(併) 監査委員事務局局長) ▼参事(兼) 林業振興室長 近藤一彦(農林建設課参事(兼) 林業振興室長) ▼課長補佐(兼) 農業振興係長 山口由企夫(農林建設課主幹(兼) 農業振興係長) ▼林業振興室主任 盛田裕之(自立政策課主任) ▼主任 中島毅彦(自立政策課主任) ▼林業振興室主事 太田昌祐(農林建設課林業振興室主事) ▼主事 岡崎晋相(自立政策課主事)

# 税務課

## 非自発的失業(離職)者の方への国民健康保険税の軽減について

平成22年度より、倒産・解雇などによる離職(特定受給資格者)や雇止めなどによる離職(特定理由離職者)をされた方へ対する国民健康保険税の軽減が始まります。

### ●対象者は?

- (1) 雇用保険の特定受給者(例: 倒産・解雇などによる離職)
  - (2) 雇用保険の特定理由離職者(例: 雇止めなどによる離職)
- として、失業等給付を受けらる方です。

※雇用保険受給資格者証の離職理由コードがつぎのとおりであれば対象です。

- ・特定受給資格者 : 「11」「12」「21」「22」「31」「32」
- ・特定理由離職者 : 「23」「33」「34」

### ●制度の始まる前の失業は対象外ですか?

制度が始まる前1年以内(平成21年3月31日以降)に離職された方は、平成22年度に限り国民健康保険税が軽減されます。

### ●軽減額は?

※ただし、平成21年度の保険料は対象となりません。所得などにより算定されます。軽減は、離職者の前年の給与所得をその30/100とみなして行います。

### ●軽減期間は?

離職日の翌日の属する月から翌年度末までの期間です。(例)

- ・離職日 H21年10月3日
- ・軽減期間 H22年4月～H23年3月

問い合わせ  
税務課  
(82)2234

## さくらの花びら舞う中で

因州若桜さくら祭り



S L 見学をするツアー客



若桜小唄を守る会による踊り



鉄道模型を運転する子どもたち

若桜駅周辺を会場に、4月11日、「因州若桜さくら祭り」(因州若桜さくら祭り実行委員会、若桜町主催)が開催されました。

あいにくの雨模様でしたが、若桜駅前ひろばに設置した特設ステージでは、高垣広美さん、瀬戸つよしさんの歌謡ショーや若桜小唄を守る会による踊りなどの地元芸能発表の他、カラオケ大会や抽選会、S Lカーリング大会などが行われ、会場を盛り上げました。

またこの日は、関西地方からの若桜鉄道ツアー客も大勢訪れ、S L乗車体験などを楽しんでいました。

鳥取市から参加された岡本夏凜ちゃんは、「鉄道模型の新幹線を運転して、楽しかった」と喜んでいました。

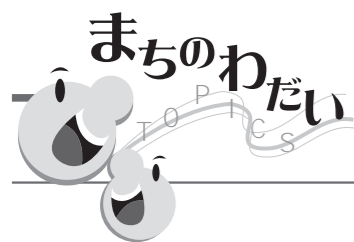

# 新たな生活に期待ふくらむ

## 小・中学校で入学式

入学式が4月8日に小中学校で行われました。  
 若桜小学校には15名のかわいい1年生が入学しました。  
 若桜中学校には28名の生徒が入学し、これから始まる学校生活に期待をふくらませていました。  
 各学校とも児童、生徒数が年々少なくなっています。若桜町の大切な「宝」である子どもたちが安心して楽しい学校生活を送れるように、地域全体で見守っていきましよう。



若桜小学校15名



若桜中学校28名

# 火災から町を守る

## 若桜町消防出初式

平成22年度若桜町消防出初式が4月4日、旧若桜森林組合跡地で開催されました。式典では車両行進、表彰状の贈呈、服装点検などが行われ、式典終了後に宿内を車両パレードし、旧森林組合前の土手で一斉放水し、この1年の無火災を祈願しました。



▲式典の様相



←一斉放水

- 退 団 (敬称略)**
- 第1分団 分団長 上川 和弘
  - 団 員 中尾健太郎
  - 第4分団 副分団長 丹松 一
- 入 団 (敬称略)**
- 第1分団 団 員 大石 俊
  - 団 員 山根 明
  - 第4分団 団 員 三島 達矢
- 昇 任 (敬称略)**
- 第1分団 分団長 竹本 英樹
  - 副分団長 島本 克己
  - 警備班長 岡山 直樹
  - 消防班長 岩見 勉
  - 副分団長 谷本 剛
  - 消防班長 小林 貴之
- 町長表彰 (勤続章)**
- 第1分団 岡山 直樹
  - 第2分団 中島 敬之
  - 第3分団 土居 優
  - 第4分団 木地谷 諭
- 鳥取県東部地区消防協会会長表彰 (功績章)**
- 第1分団 島本 克己
  - 第3分団 谷口 国彦
  - 第4分団 岩見 聡
- 鳥取県消防協会会長表彰 (功績章)**
- 第1分団 上川 和弘
- 鳥取県知事表彰 (功労章)**
- 副団長 宮本 聖也

# 「発」

町長 小林 昌司

## 「こんにちはは町長室」は集落を訪問します

4年間「こんにちはは町長室」は、町長室を開放して行いました。多いときには7人、8人、少ないときには1人、2人の参加で、皆さまのご意見を聞いたり、若桜町の現状や将来の考え方を説明して参りました。4年間ずっと毎月続けて来ましたが、私は町民の皆さまがどんな考え方をもち



こんにちはは移動町長室(落折集落)

おられるのか、今、何を望んでおられるのか、少しでも多くの方と話ができる機会をもつことができ、さらには今後の「町づくり」に生かすこともできました。また、すぐに担当課に指示して、皆さまの要望に答えることもさせていただいたように思います。

今後4年間は、出前の「こんにちはは移動町長室」として各集落を訪問させていただこうと思います。そうすれば高齢者の皆さまも、町長室まで出ていただくなくてもよいと思います。

4月18日には落折集落で話しをさせていただきました。10人の皆さまに来ていただき、いろいろと話しができました。

国道の改修による公民館の移転、バス停の新設、林道の補修、国道29号線沿いをぎやかにしようなど、いろいろな問題を話し合いました。

2時間の話し合いでしたが充実しておりまして、今後も皆さまの集落

を訪問して、皆さまと顔を合わせるのを楽しみにしています。ぜひご参加ください。

## 若桜駅前「バスターミナル」喜ばれています

4月1日より町営の「おにっ子バス」がスタートしました。以前から「集落懇談会」や「こんにちはは町長室」で、駅前にバスを待つところが、寒い、冬期間は特に寒い、困るといった要望がございましたが、今回、町営バスのスタートとともにバスターミナルを建設させていただきました。冷たい、暖房の完備した待合所になりました。事務所内には観光協会の案内所も兼

# 若桜町資源ごみ回収 優良団体表彰

平成21年度資源ごみ回収優良団体を  
4月17日、自治会長会の会場で表彰し  
ました。

- 第1位 山田町自治会  
(21年度実績 8,954 kg 1世帯  
当たり 144.4 kg)
- 第2位 湯原自治会  
(21年度実績 2,333 kg 1世帯  
当たり 137.2 kg)
- 第3位 香田自治会  
(21年度実績 2,679 kg 1世帯  
当たり 134.0 kg)

ごみの減量化、再利用化を推進する  
ため、本年度も古紙などの回収優良団  
体を表彰します。上位3団体(1世帯  
当たりの実績)には、1位に3万円、  
2位2万円、3位1万円の報奨金をお  
渡ししますので、皆さまが古紙回収事  
業にご協力ください。

# わかさ文化財 ウォーク

第5回 氷ノ山山頂のキャラボク  
(県指定天然記念物、農人町)

去る5月3日、若桜神社の御  
幸祭が開催され、宿内は大いに  
にぎわいました。さて、御幸祭  
の主会場となった若桜神社境内  
の立木ですが、若桜神社社叢と  
して県の天然記念物に指定され  
ています。

若桜神社は古くから「松上大  
明神」と呼ばれ、参詣を受けて  
いました。元は鶴尾山の八兵衛  
谷に鎮座されていましたが、矢  
部氏が若桜鬼ヶ城築城の際に現  
在地に移築したといわれます。  
その後歴代の城主の崇敬を受け  
ました。豊臣秀吉が因幡に攻め  
入ってきた際には社殿などが焼  
失しましたが、のちの城主の木  
下氏・山崎氏によって再建され、  
郡中大社となりました。



(教育委員会事務局)

社叢の構成はシラカシを中心  
として、ヒノキやモミの木が混  
じった極相林となっています。  
極相林とは陰樹林(光量が少な  
くても成長することのできる樹  
木)のみが生育できる条件に  
なった状態を指します。境内は  
巨大なシラカシが多く林立し、  
中には直径が90センチを超える  
巨大なものも見られます。県内  
にはシラカシの割合が多い、成  
熟した照葉樹林が少ないことか  
ら、昭和57年に県指定を受けま  
した。神社の長い歴史とともに、  
社叢が荘厳な雰囲気醸し出し  
ています。

# 平成22年度 自治会役員さん

※1年間お世話になります

集落名	自治会長	公民館長	農業推進 連絡員	保健委員	集落名	自治会長	公民館長	農業推進 連絡員	保健委員
新町	山中 博美	三島 勝彦	朽本 恭一	西尾 和子	諸鹿	垣谷 久雄	谷口 政利	垣谷 春雄	森下 幸子
山田町	小嶋 清信	竹本 雅信	山根 勝	小林 千里	香田	山根 政雄	小林 道弘	浅井 裕	浅井 節子
上町	西本 誠	矢部 康樹	三島 由明	岩村 志保	長砂	井川 文行	井川 文行	小林 誠	石田 信恵
中町	金森 京一	西浦 和則	熊田 義久	西山 映子	湯原	小谷 清明	小谷 清明	武田 勇	大竹 洋子
下町	木島 儀弘	門村 進	中井 泉	上川 佳巳	淵見	山本 徹成	植田 親尚	植嶋 秀幸	植嶋由美子
西町	丹松 正信	盛本 貴之	川戸 清廣 盛田 盛輔	盛本 恭子 福岡真由美	茗荷谷	藤原 武夫	藤原 武夫	西谷 賢治	藤原須磨枝
農人町	茗荷 孝幸	圓井 義数	盛田 義明	盛田美佐恵 戸井 幸子	巻米	山根 則男	川戸 一也	山下 一義	川戸 美鳥
三倉	盛田 義仁	盛田 光義	山根 哲雄	中尾キヨ子	大炊	山根 弘秋	山根 保男	山根 吉徳	山根美由紀 山根 佳子
上高野	杉本 義信	岡田 正実	厨子 守雄	山本 和子	岸野	森本 栄	青木 利哲	岸本 鐵治	森本 弥生
高野	新林貴美教	岡本 賢二	岡本 賢二	中村 美貴	糸白見	岡本 和明	山根 幹博	岡本 高士	岡本 佳子
浅井	坂本 司良	澤田 俊行	竹内 秀秋	矢部 澄枝	根安	岡崎 哲弥	岡本 幸治	中村 勝広	岡本 幸子
若葉団地	山口 林一	古田 和博		橋口 克子	須澄	福山 智	中田 正美	福井 脩 杉内 芳弘	杉内 成子
口屋堂羅	竹内 憲一	伊井野 勲	竹内 紀彦	小林 陽子	岩屋堂	柿ヶ原俊一	柿ヶ原良則	中村 潔	山本さとみ
屋堂羅	伊井野 巖	三島 敏彦	伊井野 勇	三島 由美	吉川	村口洋一	大谷 均	村口 真一	清水須美子 大谷ひとみ
あかまつ 地団	坂口 光洋	植嶋 寛一		車井 育子	栃原	山本勲四郎	山本勲次郎	門田 雅温	永原みゆき
寺所	茗荷 威	茗荷 威	茗荷 主吉	茗荷 宜子	中原	永原 聡	永原 聡	谷口 孝昭	城本由紀夫
馬場	盛本 實	中島 敬之	藤原 賢一	中島 恵子	加地	福田 英一	横田 孝司	坂口 福治	中江 康美
内町	山本 義紀	盛本 健一	森本 峯夫	森木 俊秋	大野	小林 光人	福田 次郎	小椋 英一 藤原 宣善	福田 洋子 清水 秀巳
赤松	大坪富貴男	中島 毅彦	大杉 邦雄	中島 京子	小船	中瀬 利隆	前田一三次	岡本 俊雄	石本 和美
来見野	川戸 義幸	川戸 伸二	大久保民雄	大石 紀子	落折	平家 浩二	平家 安春	平家 昇	平家 愛民

久曾木の世話役として山内満喜男さん、及びあすなろの衣川和人所長にもお世話になります。よろしくお願ひします。

# わが家の 子育て『愛』プラン

家庭・地域教育シリーズ 64

大人の関わりが大切です。  
わかさ子育て『愛』プラン  
針としていただくための「わか  
さ子育て『愛』プラン」を作  
成し各家庭に配布させていただきました。  
これは「からだ」「こ  
ろ」「学習」そして、若桜町の子ど  
もたちの課題となっている「コ  
ミュニケーション能力」といった  
観点でバランスの取れた子ども  
成長をねらったものです。  
これを参考にしてください親や  
家族の関わり方はどうあるべきか  
を家庭で話し合ったり、振り返つた  
りしていただきたいと思ひます。

若桜町子育て総合ビジョン実行  
委員会では、このたび子育ての指

## わかさっ子 子育て『愛』プラン 「親のかかわり」(一部抜粋)

**幼児期前期**  
おおらかにのびのびと  
・ 食事や排泄訓練  
・ 遊びの経験を豊かに  
**基本的な生活訓練を開始**

**幼児期後期**  
親がモデルに  
・ あいさつ、お礼の言葉、食事のマナー  
**自我の芽生えを尊重して**

**乳児期**  
積極的に  
・ スキンシップ  
・ 語りかけ  
**童心を育む**

**小学生**  
積極的に集団活動に参加できるように  
・ 家族の中で、学校で、地域で  
**バランスの取れた成長を大切に**

**中学生**  
自己肯定感を抱けるように  
・ 考え方を確かめ、アドバイスを  
**自立への準備を意識して**



# 公民館ひろば

## 若桜で初めて開催

### チャリティ・カラオケ大会



4月11日、若桜町公民館集会所で第79回鳥取県東部カラオケ同好会発表会が開催されました。桜は満開なもの、あいにくの雨でしたが、町内外の多くの出演者、観客でにぎわいました。

同発表会の長い歴史のなかで、若桜で開催されるのは初めてのこと。主催した鳥取県東部カラオケ同好会の西谷勝歳会長は「腹から思いっきり声を出すことで健康で明るい生活をしようという趣旨で活動しています。若桜でも発表会を開きたいと前から考えていました」

出演したのは県東部各地から集まった総勢約100名。カラオケはもちろんコーラスあり踊りありの盛りだくさんの内容でした。若桜の健康カラオケ同好会（濱嶋康彦会長）のメンバーも自慢のノドを披露しました。

最後に西谷会長が歌った後、出演者や観客の協力で集まった募金の収益が若桜町社会福祉協議会に寄附されて、発表会の幕を閉じました。

たいと前々から考えていました」

出演したのは県東部各地から集まった総勢約100名。カラオケはもちろんコーラスあり踊りありの盛りだくさんの内容でした。若桜の健康カラオケ同好会（濱嶋康彦会長）のメンバーも自慢のノドを披露しました。

最後に西谷会長が歌った後、出演者や観客の協力で集まった募金の収益が若桜町社会福祉協議会に寄附されて、発表会の幕を閉じました。



## 退任のごあいさつ 4年間を振り返って

前若桜町公民館長 盛田 義仁

この4月末をもって、若桜町公民館長を退任いたしました。4年前に就任した時「公民館は広場なんだ」と思いました。老若男女いろいろな人が自由に出入りして、話合ったり、遊んだり、学んだりする場、というイメージです。そんな公民館にどこまで近づけることができたか、採点は町民の皆さまの判断にゆだねたいと思います。

若桜にUターンして5年。当初は同級生の顔くらいしかわかりませんが、公民館にいたおかげで多くの町民の方々にめぐりあうことができました。また、公民館事業を通じて若桜の豊かな自然や歴史・文化の魅力に触れることもできました。

## 作品展示を希望する人、募集

### 八頭総合事務所

鳥取県八頭総合事務所では、同事務所別館の「地域ふれあいスペース」を地域の人々の作品展示スペースとして提供しています。作品展示を希望されるサークルなどがありましたら、同事務所県民局企画課（☎72-3954）または若桜町公民館（☎82-1584）までお問い合わせください。

## 郷土文芸

### 川柳（さくら吟社）

人形も一役買っている駅舎  
植田みのる  
SLが四季折々に客まねく  
車井 信恵  
道の駅なじみの顔がやってくる  
門村 千代  
送料は無料で春を届けます  
蔵本 悦子  
春風が心のドアをノックする  
中田 房江  
桜咲く駅を見下ろす鬼ヶ城  
茗荷 きみ  
笑ったら心のまるい友が寄る  
盛田 夢路  
駅ホーム兵士送った日を思う  
石岡せつ子  
人形が淋しい駅をにぎやかに  
西谷 幸子  
医者いらず笑い薬を飲んでます  
谷口 史子  
アナログが地デジ地デジとけしかける  
土岐 昌子  
触れ合いも売ってあります  
永原 昌鼓  
道の駅  
永原 昌鼓  
暖冬でやがて地球は水びたし  
盛田 康秋

### 俳句（若桜いづみ俳句会）

鏡にはめっきり老けた俺がいる  
竹口 清信  
寅さんが降りてきそうな若桜駅  
藤原 鬼桜  
酒の量めっきり老いを感じ出す  
岡崎 彰夫  
強風に戦っている梅の花  
山根 里江  
春めくや茶柱立ちし大師構  
坂口 仲子  
下萌をゆく猫の尻尾ピンと立  
谷口 裕子  
またも来て吾を呼ぶとんび映  
中村 節枝  
の春  
中村 節枝

### 俳句（鶴尾句会）

啓蟄や農機に油たつぷりと  
山本 小品  
紅梅や観音堂の由来よむ  
岡田よし子  
しろがねの色に生れたる蓬の芽  
田島 富子  
淡雪や館の中の歌三味  
盛田 絃子  
ミモザの香なつかしき友訪ね  
盛田 光子  
来し  
竹本 光子

## 年4回の開講決定

### 中原分館寿大学

中原分館では、毎年「中原分館寿大学」を開講しています。だき、今年度も4回開講することに決まりました。

池田でも少子高齢化が年々進み、大勢で一堂に会する場が少なくなっており、まず。「中原分館寿大学」は生涯学習の場であると同時に、地域の皆さまの親睦の場と考えています。隣近所誘い合

わせて、中原分館へお出かけください。

内容は次のとおりです。

●6月 講演「まちづくり2期目に向けて」小林昌司町長

●8月 成年後見人制度とは・・・

●10月 冬場に向けての火災予防

●12月 高齢者の健康管理

## 小林町長「まちづくり2期目へ向けて」

### 第1回寿大学

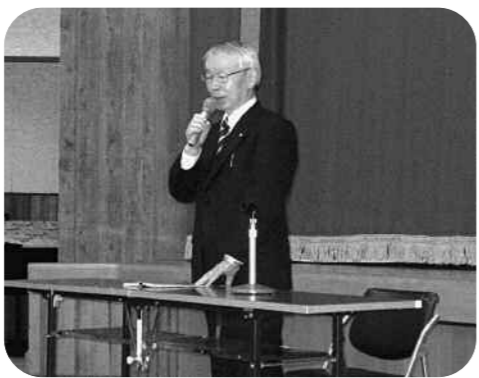

⑤地域の資源である、森林や農地を活用した活性化を図る町  
⑥歴史や文化、素晴らしい自然を大切にす町  
具体的には町営バスの運行開始、鳥取市との定住自立圏構想の締結、光ケーブルの敷設、小中一貫校への移行などなど多岐にわたる内容でした。

今年度も若桜氷ノ山寿大学が始まりました。4月15日の第1回目は、2期目を迎えた小林昌司町長による講演です。題して「まちづくり2期目へ向けて」。

小林町長のお話は、次の6項目を柱にしたものでした。  
①みんなと一緒に創る町  
②教育環境や子育てが充実した町  
③みんなが健康で、お互いが支え合う町  
④安心、安全で快適に生活できる町



# 新 着 図 書

2010. 3. 31まで

《 文 学 》		《 児 童 書 》	
・教室の亡霊	内田 康夫	・からだに優しい冷えとり術	鞍作 トリ
・きみ去りしち	重松 清	・「戦後」混迷の時代に	渡辺 昇一
・十津川警部あの日、東海道で	西村 京太郎	・旦那さん弁当	越智 千恵子
・月光の刺客	森村 誠一	・知らない恥をかく世界の大大問題	池上 彰
・ナニカアル	桐野 夏生	・文字の組み方	大熊 肇
・愛しいひと	明野 照葉	・葬式は、要らない	島田 裕巳
・真綿荘の住人たち	島本 理生	・日本の名湯100選	主婦の友社
・ロスト・シンボル (上・下)	ダン ブラウン	・戦国武将逸話集	湯浅 常山
・リミット	五十嵐 貴久	・ほくは少年鉄道員	西森 聡
・自白	乃南 アサ	・春の妖精たち	奥山 多恵子
・天空の陣風 (はやて)	宮本 昌孝	・虫の目で狙う奇跡の一枚	栗林 慧
・身命を惜しまず	津本 陽	・モグラの生活	飯島 正広
・魔物が棲む町	佐藤 雅美	・原寸大すいぞく館	さかなクン
・寂滅の剣	北方 謙三	・サーカスの学校	西元 まり
・太陽の村	朱川 湊人	《 絵 本 》	
・夕暴雨	今野 敏	・くまさんのおでかけ	中川 李枝子
・真昼の花火	吉村 昭	・ともだちごっこ	内田 麟太郎
・死にゆく者の礼儀	遥 洋子	・さくら	長谷川 摂子
・自分の始末	曾野 綾子	・わにわにのおおけが	小風 さち
・アホの壁	筒井 康隆	・チョコレートパン	長 新太
・ももこのまんねん日記	さくら ももこ	・がまどんさるどん	大江 和子
《 そ の 他 》		《 郷 土 》	
・日本人の知らない日本語2	蛇 蔵	・若桜俳壇の足跡	わかさ歴史資料研究会
・ひるまない	安藤 優子	・澤田廉三と美喜の時代	鳥取県立公文書館

※この他にもたくさん入ってきていますので、当館新刊コーナーをご覧ください。

# ほんのひろばだより



No.68

わかさ生涯学習情報館  
TEL 0858-82-6860  
FAX 0858-82-6861

## 「この本おもしろかったよ！」

展示期間 4月23日～5月12日 『こどもの読書週間』

こどもの読書週間の行事として、こどもたちにすすめたい本、読んで楽しかった本を募集したところ、たくさんの方に回答していただきありがとうございました。  
4月23日(金)から5月12日(水)まで情報館で展示していますので、一度ご覧ください。



(おすすめ本)

キャベツくん 長 新太/さく

おなかをすかせたブタヤマさんとたべられそうになるキャベツ君とのやりとりがとてもたのしいです。

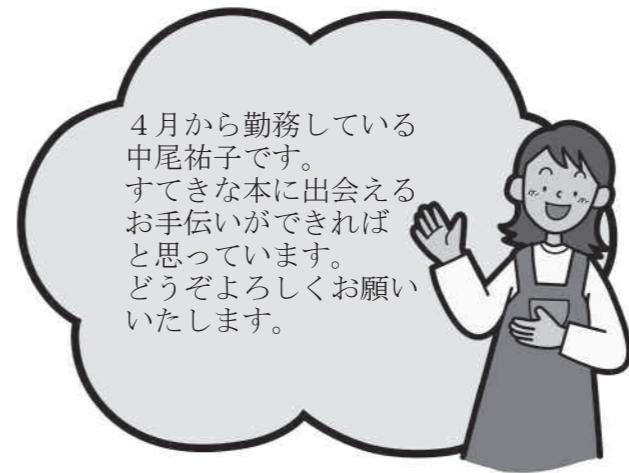

4月から勤務している中尾祐子です。すてきな本に出会えるお手伝いできればと思っています。どうぞよろしくお願いたします。



## 本の紹介

葬式は、要らない

島田裕巳/著

古代から現代に至る葬儀様式を考えて、日本人の死生観の変遷をたどりつつ、葬式の最新事情から葬式無用の効用までを考察した画期的な1冊です。



## ほんのひろばカレンダー

5 月						
日	月	火	水	木	金	土
						1
2	3	4	5	6	7	8
9	10	11	12	13	14	15
16	17	18	19	20	21	22
23	24	25	26	27	28	29
30	31					

6 月						
日	月	火	水	木	金	土
		1	2	3	4	5
6	7	8	9	10	11	12
13	14	15	16	17	18	19
20	21	22	23	24	25	26
27	28	29	30			

【貸出期間と冊数】 1人5冊まで、2週間  
【開館時間】 10:00～18:00  
【休館日】 毎週月曜日・祝日・毎月最終木曜日・年末年始

どなたでも無料です

## おはなし会

\*乳幼児対象のおはなし会

5月20日(木)

10時30分から

\*小学生対象のおはなし会

5月21日(金)

16時から

お気軽においでください

## 楽しかったタライリレー

わかさ温水プールでは、初めての祭事「タライレース」を3月28日に行いました。タライに乗り一人25m×4人でタイムレースで順位を争いました。参加は4チームと少なかったのですが、鳥取市や八頭町から参加頂きました。30分の練習では中々上手く乗れなかった子どもたちも、競技に入ると上手くタライを乗りこなしていました。各チームの応援も盛り上がりその熱気に、選手たちも本気で競い合い白熱したリレーとなりました。参加者からは、「本当に楽しかったです、次回もぜひ参加したいです」と、うれしい言葉をいただきました。次回も皆さまに楽しんで頂ける催しにしたいと思いますので、多くの方の参加をお待ち致しております。



## 入館回数600回到達

八頭町の中嶋智紀さんが3月26日に入館回数600回に到達されました。感謝状と記念品(温水プール回数券10回券)をお贈りしました。「体力作りのため通っています。600回、びっくりしました。これからも、健康増進につとめたいです。」  
中嶋さん

13日(木)	8日(土)	クジラコース	13日(木)	8日(土)	シャチコース	8日(土)	イルカコース	8日(土)	カエルコース
27日(木)	22日(土)	17時40分	27日(木)	22日(土)	16時40分	22日(土)	11時40分	22日(土)	10時40分
17時30分	11時30分	11時30分	17時30分	11時30分	16時30分	11時30分	11時30分	10時30分	11時30分

5月の予定

2010・5月号  
NO・65号

わかさ  
温水プール  
だより

TEL・FAX  
82・2306

休館日

営業日

毎週火曜日

10時30分～18時30分

毎週水、木、土、日曜日

12時00分～20時00分

毎週月、金曜日

(火曜日が祝日の場合は水曜日が休館日になります。)



# 隣保館だより

記事に関するお問い合わせ  
高野隣保館 ☎&📠(82) 1602  
✉ rinpokan@town.wakasa.tottori.jp



昨年研修会の長島愛生園にて

## 「交流」「理解」人権学習 ～本年度の隣保館事業の紹介～

本年度も隣保館では、基本的な知識の習得と他人との共生・共感の大切さを実感すること、そして互いの人権を尊重し合う社会づくりに向けた啓発活動を推進していきます。主な事業は、次のとおりです。



昨年の研修会の長島愛生園(納骨堂見学)

### ◆同和問題学習シリーズ

- ・ビデオなどによる人権啓発学習会 ・部落史学習
- ・現地学習『水平社博物館(奈良県)を予定』

### ◆健康づくり・人づくりの会

- ・健康な体づくりに併せて、ふれあいや交流を通し人権感覚を磨く場として開催(毎月一回)

### ◆食生活改善事業

- ・食生活改善推進員・栄養士と共同で料理教室を開催(年4回)

### ◆地域交流事業

- ・老人クラブ交流会(町老人クラブ連合会とグラウンドゴルフ大会を開催)

### ◆小・中学校交流事業

- ・デイキャンプ(氷ノ山キャンプ場) ・海と山の交流会(岩美町などと合同でキャンプ・スキー遠足)
- ・中学校3年生との交流会

- ◆その他に書道教室、パソコン教室、部落解放ふれあいまつり、人権問題講演会などの研修会や講座も行いますので、自分を見つめる場として人権学習に取り組んでみましょう。

### 書道教室受講生募集

今年度も、書の上達と周辺地域住民のふれあい交流の場・趣味・生き甲斐づくりなどを目的として書道教室を開催します。

講師に田島義則さん(農人町)をお招きし、ご指導いただきますので興味・関心のある方、小中学生など多数の皆さまの参加をお待ちしています。

#### ●実施時期

5月から毎月1回程度(10月はふれあいまつりに出品するため4~5回)

#### ●実施場所・時間

高野隣保館2階研修室 PM7:30~9:00

#### ●費用

一回につき 一般200円 小中学生100円

#### ●詳細についての問い合わせ

高野隣保館 ☎(82) 1602



だれもが幸せになるために

「まず、自分をほめる」

他人に高く評価されることが重要だと考えているのなら、その願いはそう簡単には変えられない。自分に対する他人の評価を重視しすぎると、他人に感情的に支配されることになる。人に高く評価されることで気分が良くなることを願っていると、他人に無視されたときに落ち込んでしまう。

また、他人に褒められることを期待していると、他人に責められたときショックを受けてしまう。他人からの評価が収入や成績を大きく左右すると言つのならともかく、単に自分が気分良くなりたいたいというだけなら、他人から評価される必要はない。

自分を高く評価するのは、自分だけで充分だ。そのことが理解できれば、他人に評価されようとして気を遣う必要もなくなるのではないだろうか。

## 特定健診を受けましょう

国民健康保険の該当者には6月初旬に受診券を発送しますので、年に1回は健診を受け、生活習慣を見直しましょう。



平成22年度特定健診集団検診日程表

月日	健診会場	受付時間	該当部落
6月14日(月)	保健センター	9時~10時	新町・上町・大炊・神直・岸野・糸白見・根安
6月15日(火)	保健センター	9時~10時	茗荷谷・巻米・須澄 岩屋堂・吉川・柄原・中原・加地 大野・寺前・小船・落折
6月16日(水)	保健センター	9時~10時	山田町・浅井・若葉団地・口屋堂羅・屋堂羅・寺所 あかまつ団地・馬場・内町・赤松・来見野・諸鹿
6月18日(金)	ドリーミー	9時~10時	西町・農人町・三倉・上高野・高野
6月21日(月)	保健センター	9時~10時	中町・下町・香田・長砂・湯原・刈見

- ★都合の悪い方は、他の日を選んで受けてください。
- ★6月から1月末までは町内医療機関でも受けることができます。
- ★受診の際は必ず特定健診受診券と保険証をご持参ください。
- ★国保以外の保険の被扶養者の方も集団検診が受診できますので、各事業所から発送されている特定健診受診券と健康保険証をご持参ください。

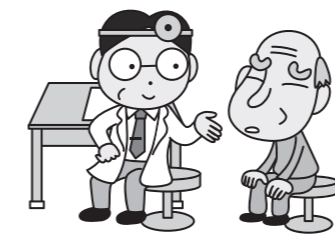

問い合わせ 若桜町保健センター ☎(82) 2214

**4月9日に農業委員会を  
開催しました**

**報告事項**

- ・農地法第3条の3第1項の届出 2件

**審議事項**

- ・非農地証明申請 2件
- ・農用地利用集積計画の決定 6件

この許可などを受けずに売買契約をし、代金を支払い、農地の引渡しを受けたとしても、法律上はその所有権の移転は効力を生じないので、依然として

3、さらに、農地法の許可などを受けて農地の売買などをした場合には、農地法違反として、3年以下の懲役又は300万円以下の罰金という罰則が課せられる場合もあります。

**農業委員会  
からのお知らせ**

**農地制度についての  
Q & A**

**Q** 農地法の許可を受けずに農地を売買した場合、どうなるのでしょうか。

所有権は売り主にあることになりません。

2、また、土地の売買をしたときは、通常、所有権の移転登記をしますが、農地の所有権移転登記の申請には、農地法の許可などがあったことを証する情報を提出しなければならぬこととされており、この許可がないと登記もできないこととなります。

**A** 1、農地を売買するときは、耕作目的の売買である場合には農地法第3条による許可を、農地以外に転用しようとする目的の売買である場合には同法第5条による許可を受ける必要があります。

