

広報

わかさ



平成25年 7 月号

Contents

W a k a s a 2 0 1 3

東部地区消防ポンプ操法大会

6月23日(日)に八頭町船岡のJA鳥取いなば八頭広域カンントリーエレベーターで第9回鳥取県東部地区消防ポンプ操法大会が開催されました。

若桜町消防団からは、第1分団が代表として出場し、4月中旬からの厳しい練習の成果をこの大会で披露されました。

関連記事7ページに掲載♪

- 2 『わかさ2013』がいよいよ稼働！
- 3 『若桜夕ラジ』体力測定を開催
- 4 第23回参議院議員通常選挙
- 9 人材育成・村おとし事業で新たに3団体へ助成！
- 10 血管の硬さを測ってみませんか？
- 10 がん検診を受けましょう！

『わかさ29工房』が

いよいよ稼動！

近年、若桜町では年間1,000頭のシカなどを捕獲しており、昨年度は雪の状況もあった結果400頭ほどの捕獲でしたが、若桜町の農林業被害は深刻なものとなっています。

捕獲後のシカなどは埋めるなどして処理することが多かったですが、捨てられることので多かった獣肉を有効活用するため、平成24年度に獣肉解体処理施設を建設し、7月より本格稼働します。

今後は、有害鳥獣の捕獲を一層推進するとともに、若桜町・八頭町で捕獲されたシカなどの獣肉（ジビエ）を活用した、若桜町の特産品化にも努めていきます。

○若桜町獣肉解体処理施設

- 【名称】わかさ29工房
- 【位置】若桜町大字若桜999-1
- 【対象鳥獣】ニホンジカ及びイノシシ
- 【搬入受入時間】9時から15時までの間
- 【休業日】毎週火曜日（12月29日から翌年の1月3日までの日）
- 【取扱範囲】施設で取扱う対象鳥獣は、若桜町または八頭町内で捕獲されたものに限る。
- 【施設利用者】若桜町に住所を有する者及び猟友会若桜支部会員
八頭町に住所を有する者及び八頭町猟友会員
- 【使用料】6,000円以内（処理区分により別に定める）

○捕獲状況

	H21	H22	H23	H24
シカ (頭)	126	933	983	411
イノシシ (頭)	2	96	48	16

○被害状況

	H21	H22	H23	H24
シカ被害面積 (a)	17	298	18	36
被害額 (千円)	305	3,921	338	574
イノシシ被害面積 (a)	92	271	72	86
被害額 (千円)	783	2,047	387	678



処理室（個体のブロック分け）



わかさ29工房全景

総合型地域スポーツクラブ

体力測定を開催しました！

「若桜クラブ」

若桜町立第2町民体育館（旧若桜小学校体育館）で6月15日、体力測定を実施しました。

あいにくの雨模様でしたが、参加された方々は気持ちの良い汗を流され、年齢に応じた種目によって各々の体力レベルを測定されました。また、その測定結果をもとに、クラブマネージャーが今後の運動目標についてアドバイスをし、次回の体力測定までの目標を立てられていました。

また、保健センターと連携し、血管の硬さ・つまみの程度を測定する装置（ABI検査装置）で検査も実施し、山脇保健師の解説を聞きながら、皆さん興味

深そうに検査結果を確認されていました。

若桜クラブでは、会員及び町民の皆さんがご自身の体力を把握し、その変化を見ることで運動の励みにしていただくため、今後も定期的に体力測定実施を計画しています。

会員は参加無料となっております。非会員の方でも有料ですが参加していただけますので、多くの皆様のご参加をお待ちしております。

【お問い合わせ】

若桜クラブ事務局
☎(82)2213
IP9 ☎(82)2213



楽しく体力測定を行いました

若桜クラブジュニア会員交流会を開催！

- 【日時】7月14日（日）14時～16時
- 【場所】第1町民体育館（若桜町民体育館）
- 【対象】若桜学園1～6年生
- 【内容】卓球、野球、バレーボールの体験教室



若桜町ソフトバレーボール大会



若桜町体育協会主催により、若桜町ソフトバレーボール大会を6月16日に開催しました。男子7チーム、女子4チームが熱戦を繰り広げました。各試合では、連続ラリーや、好プレーなどが多数見られ、和気あいあいとした雰囲気で行進しました。また、参加者はプレーを楽しみながら気持ち良い汗を流しました。

当日は、スポーツ推進委員の皆さまのご協力により、大会をスムーズに行進していただきました。試合結果は次のとおりです。

男子の部 予選(Aブロック)		男子の部 予選(Bブロック)		女子の部 予選	
チーム名	順位	チーム名	順位	チーム名	順位
西町 A	1	下町	1	赤松	1
赤松	2	山田町	2	下町	2
新町	3	西町 B	3	新町	3
吉川	4			西町	4

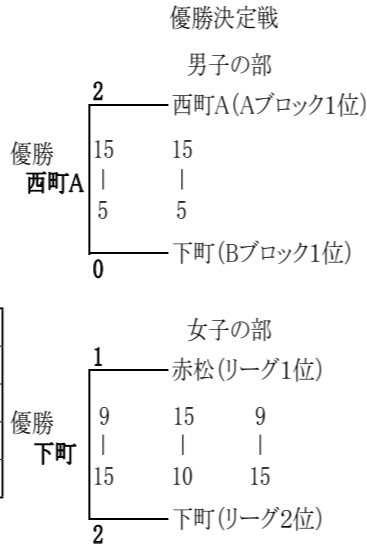

男子決勝戦 西町Aチームのアタック



女子決勝戦 新町チームのサーブ

平成25年度東部地区スポーツ少年団軟式野球交流大会

6月1日・2日、コカコーラ・ウエスト・スポーツパーク野球場（鳥取市布勢）で、平成25年度東部地区スポーツ少年団軟式野球交流大会が開催されました。

大会には若桜スポーツ少年団野球部を含む8チームが参加し、上位2チームに出場権が与えられる鳥取県大会を目指し、熱戦を繰り広げました。

若桜スポーツ少年団野球部は初日の第3試合に登場し、鹿野スポーツ少年団に2-1で勝利して初戦を突破しましたが、続く2日目の第2試合で湖山少年野球クラブに0-3で敗れ、惜しくも県大会出場を逃しました。

若桜スポーツ少年団野球部は参加8チーム中、登録メンバーが一番少なく、大会参加資格の最低人数ぎりぎりの12名でしたが、大健闘しました。



第23回参議院議員通常選挙

投票日 7月21日(日)

7月21日(日)は第23回参議院議員通常選挙の投票日です。投票は私たちが政治に参加する最も身近な機会です。皆さんがお誘い合わせの上、投票しましょう。

【投票時間・投票所】
 ○7時から20時までです。
 ○投票は町内9箇所の投票所で行われます。
 ○入場券(ハガキ)をご持参し、指定された投票所で投票してください。

【期日前投票・不在者投票】
 投票日当日に、仕事・レジャー・冠婚葬祭などで投票所に行くことができない人は、期日前投票・不在者投票ができます。

【期間】
 7月5日(金)～7月20日(土) 8時30分～20時

【場所】
 若桜町役場2階 期日前投票所
 選挙制度の変更により、成年被後見人の方も投票することができるようになりました！
 成年被後見人の方も、この夏の参

【投票場所一覧】

投票区	投票場所	投票区	投票場所
第1投票区	第1町民体育館(若桜町民体育館)	第6投票区	若桜学園小学校 舂米分校
第2投票区	第2町民体育館(旧若桜小学校体育館)	第7投票区	若桜町高齢者等交流拠点施設
第3投票区	高野老人憩の家	第8投票区	若桜町公民館 池田分館
第4投票区	若桜学園さくらホール	第9投票区	小船ふれあい館
第5投票区	諸鹿公民館		

※第2投票区は、投票所を変更しておりますのでご注意ください

議院通常選挙で投票することができます。
 投票にあたっては、新たに申請などを行う必要はありません。選挙管理委員会から投票所入場券をお送りしますので、投票日の当日に定められた投票所で投票することができます。

農業委員会 からのお知らせ

農地の転用には 許可が必要です！

農地の転用とは、農地を住宅・車庫・山林など耕作地以外の用途に変更することをいいます。転用するには農業委員会を経て県知事の許可を受けなければなりません。

許可を受けずに工事に着手すると、例え農地法を知らずにした場合であっても無断転用になり、悪質な場合には農地への復元を命じられたり、警察に告発されるなど厳しい罰則もありますので必ず手続きをしてください。

6月14日に農業委員会を開催しました。

審議事項

- ・ 利用権設定 3件
- ・ 農地法第4条の規定による許可申請 1件

お問い合わせ
 農業委員会事務局
 (82)2239
 産業観光課
 I P9(82)2238

5月30日 木 >>> 自主防災講習会を開催!



熱心に地域防災マップづくりに取り組む参加者

まちやぐだい

若桜町の自主防災講習会が若桜町公民館で開催されました。若桜宿内の7地区の自治会を対象とし、自治会役員21名が参加しました。

大規模災害が発生したときは、消防・警察など防災関係機関による消防防災活動の機能が著しく減退します。このような事態に備えるには、地域の自主的、組織的な防災活動に負うところが大きく、初期消火や負傷者の救出、救護、避難誘導などの活動が被害軽減のために重要になります。

今回の講習会は、「自分たちのまちは 自分たちで守る!」を合言葉に自主防災活動についての話し合いや地域防災マップの作成を行いました。参加者からは、「集落内各組ごとでの安否確認」、「避難場所の周知徹底」、「若い人がいない時間帯での災害も想定して訓練をしておかないといけない」などの意見が出て、自主防災組織について意見交換ができました。

引き続き、他の集落も順次講習会を開催していく予定です。

6月に誕生日を迎えられ100歳になられた小林みきさん(口屋堂羅)と、山本初子さん(栢原)に、町から長寿祝金と記念品を贈呈しました。

町では、100歳の長寿を迎えられた方に対して、ご長寿を祝福するとともに多年にわたり社会の進展に寄与してこられたことに感謝し、あわせて町民の敬老思想を深め、老人福祉の増進を図るため、長寿祝金を支給しています。

小林さん、山本さん、これからもお元気で長生きしてください。



小林町長(左)と山本初子さん(左から2番目)



小林みきさん(中央)と小林町長(右)

6月19日 水、26日 水 >>> ご長寿おめでとうございます

6月23日 日 >>>

若桜町消防団第1分団がポンプ車操法の部第3位! ～第9回鳥取県東部地区消防ポンプ操法大会～



訓練の成果を発揮しました!

八頭町船岡のJA鳥取いなば八頭広域カンントリーエレベーターで第9回鳥取県東部地区消防ポンプ操法大会が開催されました。若桜町消防団からは、第1分団が出場しました。

4月中旬から約2ヶ月間、八頭消防署若桜出張所や地元の消防職員の皆様からの指導、激励、また家族の協力を得ながら練習を重ねてきました。

大会当日はあいにくの曇り空でしたが、訓練の成果を発揮し、素晴らしい操法を披露しました。出場団員は下記のとおりです。

- 出場選手(敬称略)
- ポンプ車操法の部
- 指揮者 岩見 勉
- 1番員 山根 明(個人賞受賞)
- 2番員 山根 栄真
- 3番員 大石 俊
- 4番員 柿田 和弘
- 吸管補助員 谷口 雅和



今年もやります! 夏休みスイスイ体操日 (毎週水曜日、ラジオ体操に いっしょに参加する日)

7月20日から8月25日まで、若桜学園は夏休み期間となります。この間、町内で取り組んでいる「あいさつ+ONE運動」と合わせて、今年もスイスイ体操日(毎週水曜日、ラジオ体操にいっしょに参加する日)を設け、町民の皆さんにもラジオ体操に参加していただき、子どもとのコミュニケーションを深めるとともに、町民の皆さんの健康づくりに役立てていただきたいと思います。夏休み中の水曜日は、7月24日・31日、8月7日・21日です。(14日は盆のため休止です。各集落とも他の曜日でも大歓迎されることと思います。)いっしょに体操をするところから始めてみてください。

みなさんのご参加をお待ちしています。

家庭・地域教育シリーズ ④

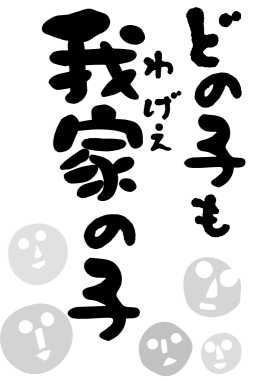

若桜で取り組んでいる夏イチゴは、雪の下で冬越しした苗が、初夏から、晩秋までの長い間、花をつけ収穫できます。近年はこのような品種が開発されて、夏にも国産のいちごが生産され、出回るようになりました。国産が欲しいという要望があり、東北や北海道で栽培が増えています。西日本では徳島県や広島県の山間地で栽培されています。若桜では四年前から、舂米、広留

舂米で三戸の農家が夏イチゴを栽培しておられます。定植されて冬を越したいちごは六月半ばから収穫が始まりました。春に定植されたいちごは七月から収穫が始まります。いちごは秋以降に一定の低温を受けて花が着き、ハウスで加温栽培して、年末から春先にかけて収穫、出荷されています。このため、春遅くから年末までは国産のいちごはほとんど出回らなくなりません。夏のいちごのほとんどはアメリカからの輸入物で、ケキ屋さんを中心とした業務用として出回っているだけであり、一般にはなじみが薄いものでした。

あぜ道から 夏いちご



夏いちごのトンネル栽培

役場産業観光課 農業専門員 小谷藤太郎

野、吉川で試作に取り組み、二年目は、サンプルとして試験販売、三年目には、米子の市場、智頭のケキ屋さん、わたたいなのジェラートの材料として販売されました。販売できない下物でジャム作りなども検討されています。積雪の多いところでも雪の下で冬を越し、手間はかかりますが、トンネル栽培しています。夏イチゴは若桜の山間地に適していると言えます。標高の高いところでは、意外に作りやすく、良い物が取れます。もう少し試験を行い、標高の低いところでも取り組めるようにして、生産を拡大できたらと思います。冬、春に出回る最近の国産品種のような甘さはありませんが、昔の宝交早生程度の品質です。まずは、試作してみてください。

(単位：円)

団体名	事業の内容	助成額
若桜恋物語2013	「婚活パーティーの実施」 若桜町の人口は、減少が続き、若い男女が出会う機会も減少しています。そこで、町外の女性の方と西町青壮年の未婚の方との出会いの機会を作り、人口増加のひとつのきっかけになればと企画しました。	58,000
若桜の夏をブルーに染めよう委員会2013	「あさがおの植え付け設置」 山田町から西町までの宿内30軒のご協力を得て、あさがおの設置を行います。夏場にお客様を迎えるにあたって、魅力的な町並みをつくりたいと思い、計画しました。	111,000
やったるぜ小船	「三百田氏住宅を利用したピアノ演奏会」 世界で活躍するピアニストをお呼びし、古民家を利用した演奏・講演会を催します。生演奏に触れる機会を作るとともに、町内の方には若桜の魅力を再発見していただき、町外の方には若桜の魅力を知っていただく場としたいと思います。 【ピアノの演奏会】 7月27日(土)18時から 三百田氏住宅 参加費：500円(中学生以下は無料)	210,000

平成25年度 人材育成・村おこし事業で新たに3団体へ助成

若桜町人材育成基金運営委員会では新たに申請のあった3団体について、事業内容や効果の説明を受け、厳正な審査の結果、左記のとおり決定しました。
本事業は、若桜町活性化のために、幅広い視野を持ち行動力のある人材や指導者の育成、村おこしにつながる活力あるグループや集落を支援します。

※本年度の受付は、終了いたしました。

宿内にあさがお

6月9日(日)にあさがおの植え付けを行いました。鉢は、ご賛同いただいた山田町から西町までの30軒に設置しています。茶色い鉢を見つけたら覗いてみてください。今年の夏は宿内があさがおのブルーで染まります。楽しみですね。

実施団体：若桜の夏をブルーに染めよう委員会2013
平成25年度 人材育成・村おこし事業



かりやのあさがお

還付金詐欺にご注意ください!

Q 公的機関を名乗る人から「払いすぎた医療費の還付がある」と電話がありました。「今日中に手続きが必要なので、今すぐ近所の〇〇スーパー横のATMへ行ってください」と言われました。早速スーパーへ行き、ATMの前から携帯電話で指示されたとおり還付の手続きをしました。

ところが翌日通帳を確認すると、知らない人に100万円送金となっていました。どうしたらよいでしょうか?

A 市役所や社会保険事務所など公的機関の職員を名乗り、医療費などの還付金手続きのためだとして、ATMへ誘導し送金させる「還付金詐欺」の相談が寄せられています。警戒が厳しい金融機関のATMではなく、スーパーや病院などへ行くように指示されるようです。鳥取県内でも被害が多発しています。

公的機関の職員が電話で還付金があると言ったり、ATMを操作させたりすることは絶対にありません。おかしいと思ったら、最寄りの警察や役場、消費生活相談窓口へご相談ください。

一緒に楽しく学びませんか? ～無料出前講座を開催しています～

自治会の会合や老人クラブの行事、サークル仲間が集まる機会などにお呼びいただければ、相談員が無料で講座を開催します。経験豊かな専門知識を持った相談員と一緒に、楽しく消費生活の問題について勉強しましょう。

講座に関するお申し込み・相談はこちらまで
役場町民福祉課 IP☎9(82)2232 ☎(82)2233



寸劇や歌で楽しく勉強しましょう

経験・知識豊富な専門の相談員が無料で相談をお受けしています。お気軽にご相談ください。

今月の相談日(毎週火曜日)

7月9日・16日・23日・30日
9時～16時(電話・面談)
地域福祉センタードリミー 2階
*予約不要
IP☎9(71)0822 ☎(71)0822

消費生活相談窓口だより
くらしの悩み解決相談所

集団検診 平成25年度 胃がん・肺がん・大腸がん・子宮がん・乳がん検診日程表

月 日	受付時間	実施場所	検診内容	性別	該 当 部 落
7月24日(水)	13時～14時	保健センター	大腸・子宮・乳	女	あかまつ団地・内町・赤松・馬場・寺所・来見野・諸鹿・口屋堂羅・屋堂羅・若葉団地・香田・長砂・湯原・刈見・茗荷谷・巻米
7月25日(木)	8時30分～10時	ドリーミー	胃・肺・大腸	男女	下町・西町・農人町・三倉・上高野・高野
7月29日(月)	8時30分～10時	保健センター	胃・肺・大腸	男女	浅井・大炊・神直・岸野・糸白見・根安・吉川
8月1日(木)	13時～14時	池田分館	大腸・子宮・乳	女	旧池田小学校区
8月7日(水)	13時～14時	保健センター	大腸・子宮・乳	女	新町・山田町・上町・中町
8月21日(水)	8時30分～10時	保健センター	胃・肺・大腸	男女	あかまつ団地・内町・赤松・馬場・寺所・来見野・諸鹿・口屋堂羅・屋堂羅・若葉団地・香田・長砂・湯原・刈見・茗荷谷・巻米
8月27日(火)	13時～14時	ドリーミー	大腸・子宮・乳	女	下町・西町・農人町・三倉・上高野・高野
8月28日(水)	13時～14時	保健センター	大腸・子宮・乳	女	浅井・大炊・神直・岸野・糸白見・根安・吉川
8月30日(金)	8時30分～10時	池田分館	胃・肺・大腸	男女	旧池田小学校区
9月5日(木)	8時30分～10時	保健センター	胃・肺・大腸	男女	新町・山田町・上町・中町
9月23日(月・祝)	8時30分～10時	保健センター	胃・肺・大腸・子宮・乳	男女	全集落
1月29日(水)	8時30分～10時	保健センター	胃・肺・大腸・子宮・乳	男女	全集落
2月2日(日)	8時30分～10時	保健センター	胃・肺・大腸・子宮・乳	男女	全集落

骨粗鬆症予防検診日程表

月 日	受付時間	実施場所	対象者
8月7日(水)	13時～14時	保健センター	今までに受けたことがなく、満70歳未満の女性(直接会場へお越しください)
8月27日(火)	13時～14時	ドリーミー	
8月28日(水)	13時～14時	保健センター	

* 検診の受診票は必ず記入して持ってきてください。
 * 該当の日に都合が悪い場合は、他の日にお越しください。
 * 休日検診は受診者が多い場合、検診日当日に人数制限をする場合がありますので、ご了承ください。
 * 検診の結果は全ての方に通知をします。

個別検診 平成25年度 個別検診のご案内

検診の種類	対象者	自己負担金	内 容	検診期間	委託医療機関	電話番号
胃がん	40歳以上 男・女	2,000円	胃内視鏡検診(胃カメラ検診) (胃バリウム検査は個別検診できません)	7月～2月	わかさ生協診療所 若桜柿坂医院	0858(82)0533 0858(82)0076
肺がん	40歳以上 男・女	600円 痰の検査をした場合 1,200円	レントゲン撮影 喀痰細胞診(喫煙者のうち希望者)			
大腸がん	40歳以上 男・女	無料	採便検査(2日法) (容器は町内医療機関で配布してもらい、提出してください)			
子宮がん	20歳以上の女性	1,500円 (子宮頸部のみ) 2,000円 (子宮頸部+体部)	子宮頸部がん検診(細胞診) ※体部がん検診は医師が必要と判断された方のみ実施 ※子宮全摘出術されている方は対象外			
乳がん	40歳以上の女性 (奇数年生まれ) ただし、昨年度未受診の方は対象となります。	1,300円	視触診検査と乳房マンモグラフィ検査 妊娠中または妊娠の可能性のある方、豊胸手術や心臓ペースメーカーなどを装着している方は原則として対象外			

※個別検診と同じ種類の検診は集団検診と重ねて受診はできません。(集団検診・個別検診のいずれかを選んで受けてください)
 ※町内医療機関で個別検診を希望されます方は、必ず同封しております受診票をご持参の上受けてください。
 ※町外医療機関で個別検診を希望されます方は、事前に保健センターから個別検診用の受診票を受け取ってから受けてください。
 ※女性特有のがん検診(無料クーポン券)のご案内をしている方は、必ず無料クーポン券と受診票をご持参の上受けてください。

血管の硬さを測ってみませんか?

今年度、血圧脈波検査装置(ABI検査装置)を導入しました。

●「ABI検査装置」とは?

「ABI検査装置」とは血管の硬さ・つまりの程度を測定するものです。血管が年齢相応の硬さであるか、足の血管が詰まって血流が悪くなっているか、結果を数値やグラフで見ることができます。

●血管が硬くなる(動脈硬化)原因は?

- ①食事・運動、高血圧・高脂血症などの生活習慣に関係するもの
 - ②加齢と共に進行する生理的なもの
- 一度硬くなった血管は中々元には戻りません。
 重要なのはこれからどのように動脈硬化の進行を防ぐかということです。
 まずは生活習慣を振り返り、できることから始めましょう。
 生活習慣を改善することは動脈硬化だけでなく、脳梗塞や心筋梗塞の予防にもつながります。

●ABI検査を受けることができます

【日時】毎月第1金曜日(成人健康相談日)9時～12時

【場所】保健センター

40歳以上の方であればどなたでも測ることができますので、事前に電話でお申し込みください。
 検査後に保健師が結果の説明と健康相談を行います。(一人30分程度)



◀ ABI検査装置



検査の様子 保健師が測定します

がん検診を受けましょう!

日本人の3人に1人はがんで亡くなっています。若桜町は個別検診と集団検診どちらかを選んで受けていただけるようにしています。年に一度は検診を受けましょう。通知は7月上旬に保健委員を通じて順次お届けします。

【鳥取県からのお知らせ】

鳥取県では、各種健診をより一層受診しやすく的確な内容に改善していくため、検診の結果や精密検査を受けられた方の結果を収集し、鳥取県、鳥取県医師会、鳥取大学医学部で構成される「鳥取県健康対策協議会」で分析・検討することとしています。どうぞご了承ください。

【保健事業団からのお知らせ】

健診・検査を実施するにあたり、受診される皆様の健康管理や精度管理などを適切に行うため、個人情報収集・利用・提供する場合がありますので、ご了承ください。詳細は集団検診会場内に掲示していますのでご覧ください。

いきいき通信



お問い合わせ
若桜町保健センター
 (82)2214
若桜町包括支援センター
 (82)2209
 IP 9(82)2214



東部圏域がん検診推進キャラクター



隣保館だより

記事に関するお問い合わせ
高野隣保館 ☎(82)1602
IP☎(82)1602
✉rinpokan@town.wakasa.tottori.jp

5月24日

◆読み聞かせ教室（自転車交通安全講習会）

晴天に恵まれた中、若桜駐在所の三ツ中さんをお招きして、自転車の正しい安全な乗り方について学習しました。

実際に自転車に乗って、具体的な指導や講習が実施されました。

- ・自転車に乗って、足全面が地面につく高さにサドルを合わせる
- ・発進する時は後方の安全を確認する
- ・道路を横断する時は左右の安全を確認し、自転車を押して渡る

など、具体的な場面における行動の仕方について大切なことを学びました。



楽しく自転車安全指導！

6月4日

◆健康づくり人づくり

4月19日、高野へ悪徳商法（SF商法）業者が入って来て、地域の方がとても怖い思いをされました。そして、隣保館に相談にいられました。

そこで安心して生活ができるように、一緒に消費生活の問題について勉強することとしました。

今回は鳥取県消費生活センターの佐竹さんをお招きし、「悪徳商法の被害に合わないために」の講演をしていただきました。そして、役場町民福祉課の車井さんに寸劇のナレーターをしていただきました。

“いい人度”チェック、寸劇「行くな危険！SF商法」、知っておこう！強い味方クーリングオフ・悪徳商法退治ソング（替え歌）など、楽しく最近の悪徳商法の手口について勉強しました。



「SF商法」の寸劇

- ・高齢者のお金は狙われています
- ・賢い消費者になって大事なお金を守りましょう！



細かい作業で大変です



◆手芸教室（6月14日）
昨年のガラスアートに引き続き、中山和佳子先生の指導の下、今年はアクセサリー作りを行いました。色の楽しさ、美しさを通して、仕上げる喜び、身に着ける楽しさを体験し自分だけの素敵な作品を作りました。



今月の教材の行書の書き方



◆書道教室（5月30日）
今年度も書道教室が田島義則先生の指導の下、スタートしました。正式な書き方を習い、正しく身につけることで、美しい文字表現だけではなく、美しい姿勢・しぐさなど、自分に対する自信がきます。日々「書」の世界の広がりを実感できる教室です。

7月の予定・各教室の開始時間

- ◎手芸教室・・・19時～
- ◎書道教室・・・19時30分～
- ◎三世帯交流・・・そうめん流し
- ◎読み聞かせ教室・・・16時30分～
- ◎他町交流キャンプ1泊（若桜、岩美）・・・岩美海水浴場

今月の言葉 目もきれい 差別せぬ子は 心もきれい



「発」



町長 小林 昌司

若桜町観光開発事業団が公益の財団法人から一般財団法人に移行

公益の財団法人としてスタートしてまいりました若桜町観光開発事業団は、国の公益法人の見直し（法律改正）により、一般財団法人へ4月1日から移行になりました。

事業内容からして公益性が50%以上ない場合は一般財団法人になります。また、これまで町長が理事長をしておりましたが、4月1日からは新しい理事長に平井知行氏（元県職員）が就任しました。私は、これからは

評議員として観光事業団の経営などについて意見を述べることとなります。

若桜町はこれまでどおり、高野の宿「氷太くん」、スキー場の索道、キャンプ場、駐車場、樹氷スノーピア、道の駅などを観光事業団に指定管理者として管理委託しております。これからは、これまで以上に経営に努力していただき、町費の支出を少なくすることが義務づけられます。町民の皆さんの施設でありますので、多くの皆さんが利用していただきまますようお願いいたします。

また、昨年11月には湖見・茗荷谷バイパスも完成しましたが、引き続き巻米バイパスも本年度から着工（橋りょう70m、トンネル1,200m）し、平成30年度には完成の予定でありまして、約38億円の事業費が見込まれます。響の森も大規模な改修を行うために、今年度は設計費が予算計上されておりました、平成26年度

に改修される予定であります。さらには、今年度から氷ノ山では兵庫県との共同イベントも行うように計画しております。



評議員会で経営について意見が述べられています

災害に対する知識や訓練に参加しましょう！

去る6月2日に千代川河川敷で、国土交通省、鳥取市、岩美町、八頭町、若桜町、智頭町の合同主催による大々的な「千代川流域水防演習」が行われました。今回は、陸上自衛隊、鳥取県警、東部広域消防、市

町消防団、日本赤十字社、地元の方々などの参加により、本番さながらの木流し工、土のうの作り方、土のうの積み方や救助活動などの実践的な演習が行われました。

これからは台風シーズンを迎え、集中豪雨などが予想されますが、何と云っても私たちは日頃から災害に對しての知識を身につけることが大切だと痛感いたしました。

若桜町でも、平成19年8月22日の屋堂羅、赤松地区での集中豪雨災害も記憶に新しいことです。町としても、今年度から本格的に防災に對して力を入れたいと思います。自主防災組織の育成や防災訓練も行いますので、できるだけ多くの方が参加しましょう。

鹿・猪の解体処理施設7月にオープン予定

旧若桜町森林組合の横手に建設してまいりました鹿・

猪などの解体処理施設は、名称を「わかさ29工房」に決定いたしました。この7月にオープンする予定にしております。

夏の若草を食べた鹿は一番油が乗っておいしいと言われております。しかしながら、鹿を捕獲しなかったらこの「わかさ29工房」も開店休業になってしまいますので、囲い檻や罠などで捕獲するように重点を置いて、町も取り組みたいと思います。

また、道の駅に新しい冷蔵庫も購入して、鹿や猪の生肉も販売したいと思いま



本番さながらの演習が行われた千代川流域水防演習

新 着 図 書

2013. 5. 31 まで

《 文 学 》		《 そ の 他 》	
・鬼風	鳥羽 亮	・山の仕事、山の暮らし	高桑 信一
・スカル・プレーカ	森 博嗣	・本当に「英語を話したい」キミへ	川島 永嗣
・よだかの片想い	島本 理生	・塩ヨーグルト健康レシピ	新生 暁子
・友罪	薬丸 岳	・世界のかわいい民族衣装	上羽 陽子
・暮れていく愛	鹿島田 真希	・おつき合いの「お金と言葉」	岩下 宣子
・走れ！T校バスケット部 9	松崎 洋	・明日(あした)は晴れ	瀬戸内 寂聴
・よっ、十一代目！ 22	佐伯 泰英	・柔訳老子の言葉	老子
・快拳	白石 一文	・聞かないマスコミ答えない政治家	池上 彰
・古都千年の殺人	西村 京太郎	《 ヤングアダルト 》	
・夢幻花	東野 圭吾	・おとなも学べることも礼儀作法	尾崎 文春
・ザ・ベストミステリーズ 2013	日本推理作家協会	・カフェ・デ・キリコ	佐藤 まどか
・歌え！多摩川高校合唱部	本田 有明	《 児 童 書 》	
・幻坂	有栖川 有栖	・アンニョンハセヨ！韓国文化 1~3	孫 奈美
・東京ホテル	中村 航	・西遊後記 1	斉藤 洋
・切り裂きジャックの告白	中山 七里	・雨がしくしく、ふった日は	森 絵都
・ランチのアッコちゃん	柚木 麻子	・そうげんのとり	藪内 正幸
・フロム・ミー・トゥーユー	小路 幸也	《 絵 本 》	
・遠野物語 rem ix	京極 夏彦	・からすのそばやさん	かこ さとし
・泡沫日記	酒井 順子	・シバ犬のチャイ	あおき ひろえ
・無力(むりき)	五木 寛之	・あかちゃんぐまはなにみたの？	アシュリー ウルフ
・聖なる洞窟の地 上・中・下	ジーン M. アウル	・はみがきさん	せな けいこ
・野心のすすめ	林 真理子	《 郷 土 》	
・シッタータの旅	竹田 武史	・とっとり弥生の王国の謎を解く	鳥取県教育委員会
・旅の窓	沢木 耕太郎	・湖山池の石がま漁	田中 善蔵

★この他にもたくさん入ってきていますので、当館新刊コーナーをご覧ください。

ほんのひろばだより



2013.7 No.106

わかさ生涯学習情報館

TEL 0858(82)6860

IP 9(82)6860

FAX 0858(82)6861



夏休みは情報館へ



7月に入り夏の暑さが本格的になってきました。情報館では夏休みの宿題や自由研究、工作など、調べ物に役立つ本を揃えています。ぜひ活用してください！

また、7月・8月は情報館が賑わう時期になります。自由研究や工作などの本の利用が多くなり、希望の本が借りられない場合もあります。早めの活用と、貸出期限を守って情報館を利用してください。

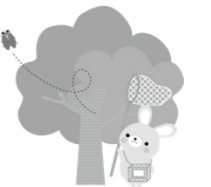

夏休みイベント案内

夏休み読書会「こわい話」(全4回)

情報館職員による夏休み読書会を行います。夏の暑さを少し忘れるおはなし会です。

【日時】7月23日(火) 10時40分～

7月24日(水)、26日(金)、31日(水)

13時45分～

【場所】情報館会議室

詳しい情報はチラシまたはIP端末で放送します。たくさんの方のご参加をお待ちしています！

図書館へ行こう!!鳥取を知ろう!!

キャンペーン

図書館の本を使ってクイズに挑戦し、答えを書いて送ると図書カードなどが抽選で当たります。(応募用紙、応募箱は情報館カウンターに設置しています)

【期間】7月6日(土)～9月1日(日)

どなたでもご参加いただけます。鳥取のことをどれだけ知っているか、ぜひチャレンジしてみてください！

臨時休館とムーブブック 運行日変更のお知らせ

8月14日(水)は臨時休館になります。8月13日(火)の吉川・落折方面のムーブブックの運行は、8月16日(金)に変更になります。ご承知ください。

ほんのひろば カレンダー



*乳幼児対象おはなし会

7月18日(木) 10時30分から

(読み聞かせグループ「もこもこ」)

*小学生対象のおはなし会

7月20日(土) 10時10分から

(情報館司書)

場所:情報館プレイルーム

どなたでも参加できます。
お気軽にお問い合わせください。



7月						
日	月	火	水	木	金	土
	1	2	3	4	5	6
7	8	9	10	11	12	13
14	15	16	17	18	19	20
21	22	23	24	25	26	27
28	29	30	31			

8月						
日	月	火	水	木	金	土
				1	2	3
4	5	6	7	8	9	10
11	12	13	14	15	16	17
18	19	20	21	22	23	24
25	26	27	28	29	30	31

※第1～第4火曜日「本の巡回便ムーブブック」運行

【貸出冊数と期間】 1人5冊まで、2週間

【開館時間】 10時～18時

【休館日】 毎週月曜日・祝日・毎月最終木曜日・年末年始

どなたでも利用料金は無料です

(休館日) 毎週火曜日
(火曜日が祝日の場合は水曜日が休館日になります)

水泳教室の募集!

- みんなで水中ウォーキング
- シルバー水中ウォーキング
- からだにいいヨガ教室

○キッズ 水泳教室
(日程変更→隔週土曜日)

上記4教室、会員様の追加募集を行っております。

11日(木)	6日(土)	クジラコース	11日(木)	6日(土)	シャチコース	6日(土)	イルカコース	6日(土)	カエルコース
17時40分～18時30分	11時40分～12時30分		16時40分～17時30分	10時40分～11時30分	11時40分～12時30分	10時40分～11時30分	10時40分～11時30分	10時40分～11時30分	10時40分～11時30分

7月の予定

6月に入り若桜学園の水泳授業が始まりました!

若桜学園の1年生から6年生が1週間に2回水泳授業(体育学習)を行っています。学園の先生や小学生水泳教室の池本先生に教えていただき上手に泳げるように、みんながんばっています。



がんばれ
若桜学園

2013・7月
NO・103号
わかさ
温
水
プ
ール
だ
よ
り
TEL・FAX
(82)2306



お父さんへ日ごろの感謝を込めて ～父の日プレゼントづくり～

父の日プレゼント作りを6月9日(日)に開催しました。

講師に中山和佳子さんと木下滋子さんをお迎えし、作品作りの指導をしていただきました。参加した21名の子どもたちは、白磁の陶器(湯飲み、コースター、コーヒーカップ、皿など)にシールを貼って焼き上げるポーセラーツを体験しました。

講師の先生は、男の子でもセンスのある貼り方をしている子、意外なシールの貼り方をする子など子どもたちの発想に感心しきりでした。

焼きあげは講師の先生にお願いし、後日の受け取りになりましたが、手作りメッセージカードとお父さんへのプレゼントが完成しました。



講師(木下さん)にポーセラーツの指導を受ける参加者

若桜鉄道と地域の再生について ～元気になる村おこし講座開催～

「第1回元気になる村おこし講座」を6月1日(土)18時から、若桜鉄道の原社長を講師にお迎えして「若桜鉄道と地域の再生」と題し、公民館サークルの若桜町地域村おこし協議会と共催で開催しました。

講演では、若桜鉄道のあゆみ、若桜鉄道を取り巻く現状、観光開発、先進地の状況、今後の若桜

鉄道の取り組みと課題について話されました。特に今後の課題については、土産物、弁当などの食事処、魅力ある宿泊施設などインフラの整備の必要性、さらには若桜町の魅力の掘り起こしや地域住民の積極的な参加などについて熱く語られました。その後、講師を交えた交流会(夜なべ談義)が行われ、熱く意見交換が行われました。

鉄線花あるじなき庭咲きつづく
花祭り園児見守る象車
新樹光ライダー集ふ道の駅
玄関に竹の花籠鉄線花
おだまきの去年の色合ひ保たれて
紫木蓮旧家の庭の華やげり
異常なき脳輪切や聖五月
畦を塗る棚田の老いに雲流る
俳句(鶴尾句会)

茗荷 恵子
茗荷 恵子
竹本 光子
竹本 光子
谷口 裕子
谷口 裕子
山本 小品
山本 小品

雑草の負けじ魂には勝てぬ
リハビリが過ぎて疲れが溜まりだす
日中がケシ粒ほどの島で揉め
控え目に生きてもいずれ灰になる
十年間句会出席無欠勤
人生の轍を齢が消してゆく
杉の木も悲鳴あげてる温暖化
流れ行く月日の速さは逝く
名を誇る世界遺産へ富士の山
道ならぬ恋愛しても他人のもの
関心はないが株価が上がりだす
ボロボロの癒やし薬は趣味と友
詐欺商法思わぬ罠が待っている
流れる月日の速さは逝く
川柳(さくら吟社)

藤原 鬼桜
岡崎 彰夫
両川 洋々
竹口 清信
盛田 康秋
山本 欣和
川上 巧
藤原美智恵
土岐 昌子
谷口 史子
永原 昌鼓
茗荷 きみ
茗荷 きみ
中田 房江
中田 房江
門村 千代
門村 千代
車井 信恵
車井 信恵

郷土文芸(敬称略)

ふるさとに誇りをもとう ～第一回池田分館寿大学～

6月7日(金)第一回池田分館寿大学を開催しました。本年度一回目は、小林町長に「ふるさとに誇りをもとう」と題して講演をしていただきました。小中一貫校の開校、吉川の高齢者の交流施設「寄来屋」オープン、移動購買車スタート、旧池田小学校の企業誘致などについての昨年一年間の町内の状況、実績など、また今後の課題として、人口の減少、遊休農地、林業、集落力の低下などについて、多岐に渡り熱く語られ、参加者は熱心に耳を傾けていました。講演後の質疑応答も活発に行われ、第一回目の寿大学を終了しました。



若桜町の現状と課題について熱く語られる小林町長

公民館ひろば

サークル紹介

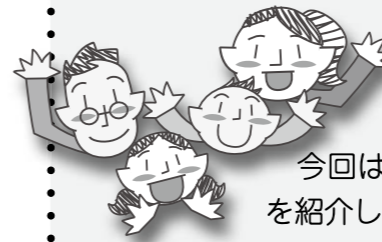

今回は今年度から新たに公民館サークルとなった3つのサークルを紹介します。いずれも見学自由ですので一度体験してみてください。



●英会話教室

【指導者】メリー・ワイルズさん(外国語指導助手)
【活動日】第1・第3土曜日10時～11時
【場所】若桜町公民館
※年齢は不問です



●わかさ水/山樹水太鼓

【活動日】毎週日曜日 19時～21時
【場所】中之島公園入り口(旧森林組合2階)
※中学生以上の方を募集しています



●わかさボードゲームの会

【活動日】月に1回(不定期)
【場所】若桜町公民館



【お問い合わせ】
若桜町公民館
☎(82)1584
I P ☎9(82)1584