

みどりと清流のまち『若桜』

広報

わかさ



平成25年 **5** 月号
contents

因州若桜さくら祭り

w a k a s a 2 0 1 3

- 2 わかさこども園開園!
- 3 諸鹿入交差点改良後の車両通行に注意!
- 4 若桜町ふるさと納税について
- 6 平成25年度自治会役員の皆さん
- 7 若桜町体育協会表彰者の紹介
- 9 国民健康保険税の税率改正について
- 14 役場職員の人事異動

春らしい晴天の下、今年も因州若桜さくら祭りが開催されました。当日はたくさんの来場者が訪れ、キャラクターショーや歌謡ショーなどの楽しい催し物で賑わいました。

※関連記事3ページに掲載♪

因州若桜さくら祭り

4月14日(日)に、若桜駅前広場と若桜駅構内で「因州若桜さくら祭り」を開催しました。

当日は好天に恵まれ、特設ステージでは「はなかつぱ キャラクターショー」や「郷土芸能発表」などが行われ、地元特産品や町内グルメも出店しました。

また、駅構内が無料開放され、S-Lトロッコ車両やミニ列車の乗車体験、ディーゼル機関車「DD16」のお披露目会などが行われ、多くの家族連れや鉄道ファンで賑わいました。



お披露目されたDD16



ミニ列車の乗車体験には長蛇の列!

諸鹿入口交差点改良後の車両通行に注意!

国道29号と県道若桜湯村温泉線の交差部に位置する諸鹿入口交差点について、平成25年3月に改良工事が終わりました。その結果、車で赤松方面に向かう際に以前の交差点と状況が変わったため、進入路を間違っって通行される方がおられるようです。

- ①鳥取側から赤松方面へ進行する場合
- ②戸倉峠側から赤松方面へ進行する場合

これらの進入路は、それぞれ下図に示す矢印①及び②となりますのでご注意ください。

また、車を運転される際は、交通ルールを守って安全な通行を心がけていただきますよう合わせてお願いします。

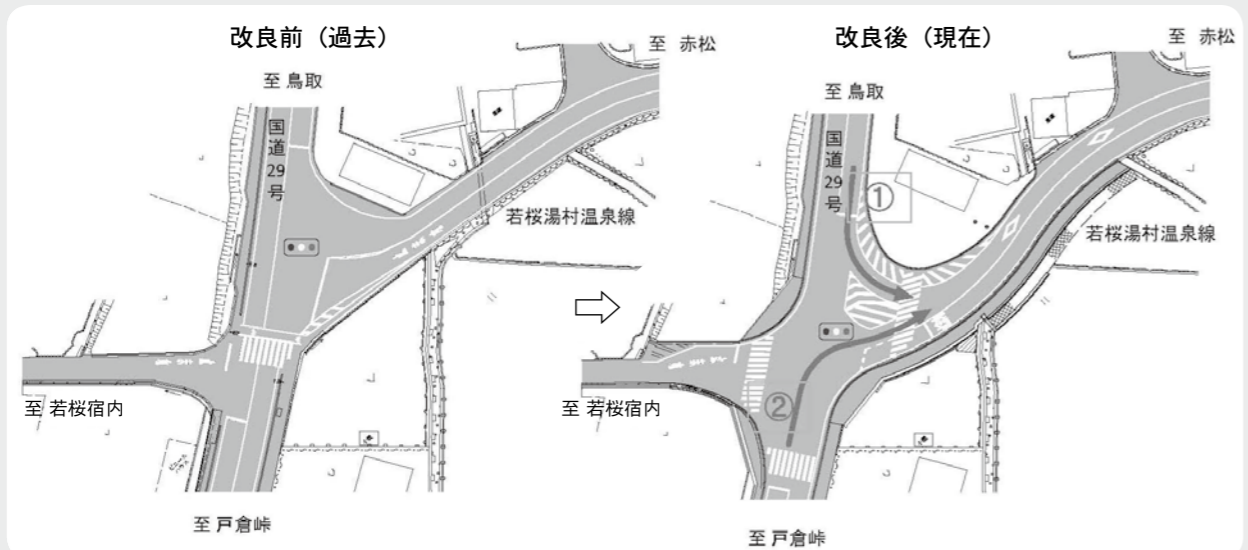

子どもたちの笑顔満開! わかさこども園 開園

新しくスタートした、若桜町立わかさこども園の『開園を祝う会』と『入園式』を、4月4日(木)、わかさこども園遊戯室で行いました。

満開の桜の花が咲くなか行われた『開園を祝う会』では、町から入園児全員にプレゼントされた開園記念品をばらぐみ(年長児クラス)の徳田真備ちゃん、奈羅尾ひよりちゃんの2人をモデルに披露しました。

引き続き行われた『入園式』には、新しいおそろいの園児服に身を包んだ0歳児から年長児までの51名が参加しました。小林副園長から名前を呼ばれた園児たちは、「元気よく「はい」と返事をし、子どもたちの明るい声が会場に響き渡りました。

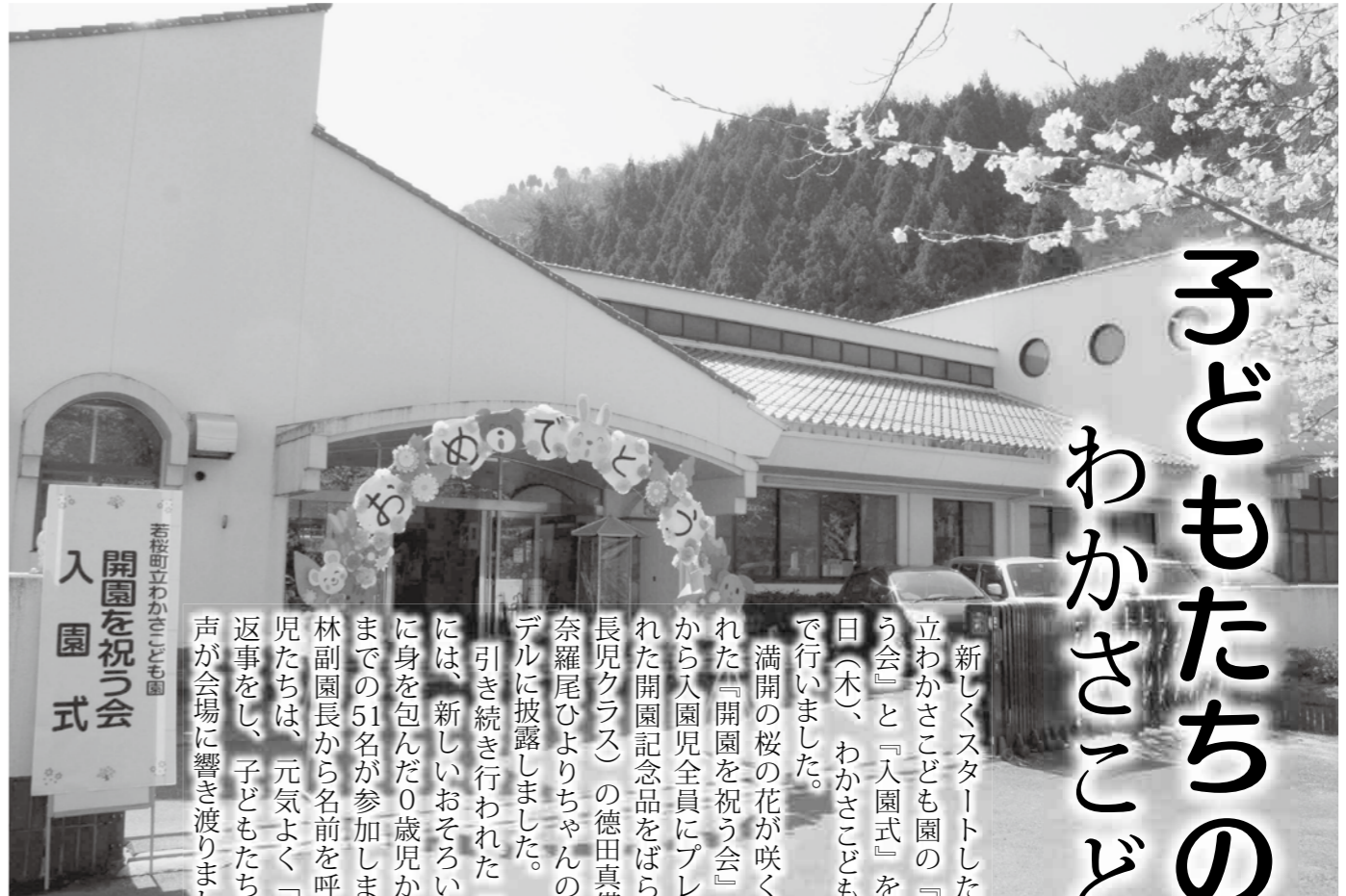

入園式を前にみんなそわそわ



記念品の園児服を披露する真備ちゃん(右)とひよりちゃん(左)

保護者も子どもも楽しく交流

～25年度子育て支援センター事業開始～

平成25年度の子育て支援センター事業の一つ、「遊びのひろば」が4月16日から始まりました。集まった2ヶ月から2歳の子どもと保護者11組は、自己紹介をした後、自由に遊びながら、日頃の育児の悩みを相談したり情報交換をするなど、大人も子どもも楽しいひと時を過ごしました。

わかさこども園子育て支援部では、未就園児童を持つ家族の交流の場や遊びの場を提供するため、毎週火・木曜日の午前9時半から12時まで、ゆうゆうわかさ2階で遊びのひろばを開設しています。月に1回は、楽しいイベントも計画していますので、ぜひお気軽にお越しください。

お問い合わせ わかさこども園 ☎(82)0011 IP ☎9(82)0011



楽しいひとときを一緒に過ごしませんか

■活用状況

皆さまからいただいたご寄附は、若桜町ふるさと応援基金に積み立て、翌年度以降にご希望いただいた事業に活用させていただきます。

平成24年度は下記の事業に活用させていただきました。



(平成24年度 中之島公園横河川敷への桜植樹)

- 「元気で」村づくり交付金事業 (1,610,200円)
- 中之島公園横河川敷への桜植樹 (260,000円)
- ふるさとの川を守る事業 (150,000円)
- 溪流魚の稚魚放流 (500,000円)

～若桜町ふるさと納税のご紹介～

■ふるさと納税で若桜町の特産品をプレゼントいたします

本町では、ふるさと納税の推進及び若桜町の特産品のPR・販売促進のため、10,000円以上のご寄附をいただいた方にふるさと納税記念品として地元特産品を1つお贈りいたします。25年度からは、30,000円以上のご寄附をいただいた方に、記念品を2つプレゼントさせていただきます。

■ふるさと納税とは

ふるさと納税制度は、ふるさと(出身地・応援したい自治体)へ贈る寄附金で「ふるさとを応援したい」「ふるさとに貢献したい」という思いを寄附金という形にさせていただくことで、所得税、住民税が軽減される制度です。

(基本的な流れ)

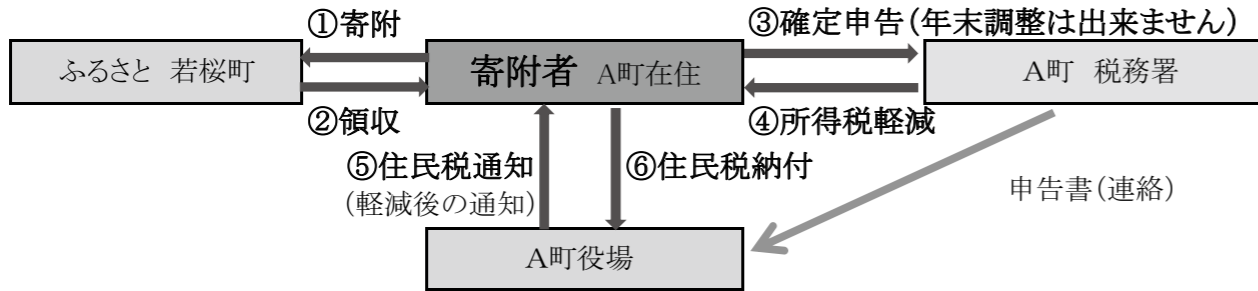

【確定申告を行う場合、住民税の申告は不要です。確定申告をされた税務署からお住まいの市区町村に連絡され、翌年度の住民税へ反映(軽減)されます。確定申告を行わない場合は、お住まいの市区町村で住民税の申告を行っていただく必要があります】

■税金の軽減例

(例) 夫婦と子ども2人 年収700万円 (住民税の所得割額293,500円 所得税の税率 10%)
寄附金額 30,000円のケース

①個人住民税基本控除額

$$(30,000円 - 2,000円) \times 10\% = 2,800円$$

②個人住民税特例控除額

$$(30,000円 - 2,000円) \times (90\% - 10\%) = 22,400円$$

③所得税軽減額

$$(30,000円 - 2,000円) \times 10\% = 2,800円$$

$$2,800円 + 22,400円 + 2,800円 = 28,000円 \quad (①+②+③)$$

合計で28,000円の軽減を受けることができます。

ご寄附いただいた皆さまに
厚く御礼申し上げます

～若桜町ふるさと応援事業寄附及び活用状況～

■寄附合計額 【平成24年度 6,495,000円】

寄附者に選択いただいた寄附金の使途	寄附金額(円)
①豊かな自然環境の保全及び活用に関する事業	1,075,000
②まち並みの美化、景観形成などに係る事業	115,000
③特色あるまちづくりに関する事業	365,000
④指定しない	4,940,000

平成20年4月に「若桜町ふるさと応援寄附条例」を制定して以来、多くの皆さまのご寄附をいただき、ありがとうございます。お寄せいただいた寄附金は、魅力あるまちづくりのための財源として活用させていただきます。今後とも、ふるさと納税制度をご活用いただき、ふるさと若桜町を応援していただきますようお願いいたします。

■ご寄附をいただいた方(311名)

※お申込順に掲載、同意いただいた方のみ氏名を公表

住居地	氏名	寄附金額(円)	住居地	氏名	寄附金額(円)
奈良県河合町	水上百合子 様	10,000	兵庫県西宮市	木村 俊治 様	500,000
兵庫県神戸市	(株)エレガント・マナースクール 平林 都 様	100,000	兵庫県西宮市	木村 智子 様	2,000,000
			熊本県熊本市	西田 英史 様	10,000
広島県三原市	大名 幸一 様	10,000	神奈川県藤沢市	佐原 康仁 様	10,000
東京都荒川区	益山 真一 様	10,000	東京都羽村市	羽村千枝子 様	10,000
広島県福山市	木之下 誠 様	10,000	東京都新宿区	須藤 一郎 様	10,000
広島県福山市	山岡 隆浩 様	10,000	埼玉県川口市	鈴木 洋輔 様	10,000
愛知県名古屋市	上田 圭介 様	10,000	兵庫県神戸市	松本 良雄 様	10,000
神奈川県横浜市	森岡 達雄 様	100,000	愛知県名古屋市	加藤 敬明 様	10,000
埼玉県越谷市	兼角 幸廣 様	10,000	千葉県松戸市	木曾 達人 様	5,000
東京都渋谷区	笠原美津子 様	10,000	広島県福山市	鎌田 晴美 様	10,000
鳥取県鳥取市	清水 昭允 様	10,000	熊本県熊本市	西田 英史 様	10,000
東京都板橋区	寺田 直子 様	10,000	東京都港区	木島 達彦 様	150,000
埼玉県さいたま市	清水 伸二 様	10,000	東京都港区	木島 澄子 様	150,000
岡山県岡山市	宮田 貴志 様	10,000	東京都世田谷区	木島 直彦 様	100,000
兵庫県西宮市	内田 豊 様	10,000	岡山県岡山市	松枝 正剛 様	10,000
—	戸野谷哲生 様	10,000	大阪府枚方市	盛田 昭彦 様	20,000
—	戸野谷美由紀 様	10,000	愛知県あま市	山原 洋 様	10,000
—	戸野谷衣純 様	10,000	埼玉県川口市	高松 秀雄 様	10,000
—	戸野谷三千子 様	10,000			

【上記の方以外にもたくさんの方から寄附いただきました。ご協力ありがとうございました。】

東京都 92名 神奈川県 31名 大阪府 25名 埼玉県 22名 千葉県 15名 愛知県 14名
兵庫県 13名 宮城県 3名 北海道 11名 京都府 10名 鳥取県 8名 静岡県 7名 広島県 7名
岡山県 6名 茨城県 5名 奈良県 5名 新潟県 4名 滋賀県 4名 三重県 3名 熊本県 3名
和歌山県 3名 愛媛県 3名 岐阜県 3名 長野県 2名 福岡県 2名 栃木県 2名 福井県 1名
秋田県 1名 青森県 1名 香川県 1名 群馬県 1名 宮崎県 1名 鹿児島県 1名 高知県 1名

優秀な成績を収められた方々を紹介します！

～平成24年度 若桜町体育協会表彰～

平成24年度若桜町体育協会表彰式を4月21日に若桜町公民館で行いました。
県大会以上の大会で優秀な成績を収められた個人7名・団体2チームの総勢22名が受賞されました。

氏名・団体名は順不同 (敬称略)

部門	氏名	所属	事由
スポーツ賞 (個人)	1 岩村 稔大	若桜学園	鳥取県中学校総合体育大会 (陸上競技) 男子800m走 第1位
	2 瀬戸 鉄平	若桜学園	鳥取県中学校総合体育大会 (スキー競技) 大回転 1位・回転 1位

部門	氏名	所属	事由
スポーツ奨励賞 (個人)	1 中島 果穂	若桜学園	平成24年度JOCジュニアオリンピックカップ全国都道府県対抗中学バレーボール大会 鳥取県代表選手として出場
	2 盛田 玲未	若桜学園	平成24年度JOCジュニアオリンピックカップ全国都道府県対抗中学バレーボール大会 鳥取県代表選手として出場
	3 岡崎 留依	若桜学園	平成24年度JOCジュニアオリンピックカップ全国都道府県対抗中学バレーボール大会 鳥取県代表選手として出場
	4 大石 風真	若桜学園	鳥取県中学校総合体育大会 (スキー競技) クロスカントリー中学男子 5kmクラシカルの部 第2位 5kmフリーの部 第3位 全国大会出場
	5 大竹 豪	若桜学園	鳥取県中学校総合体育大会 (スキー競技) 5kmクラシカルの部 第3位 全国大会出場

部門	所属	氏名	事由
スポーツ奨励賞 (団体)	1 若桜学園スキー部	大橋宗一郎	鳥取県中学校総合体育大会 (スキー競技) 男子総合第2位・男女総合第2位
		山根 大輝	
		大石 風真	
		大竹 豪	
		瀬戸 鉄平	
	2 若桜学園女子バレーボール部	岡崎 留依	鳥取県中学校総合体育大会 (バレーボール競技) 第3位
		小林 望美	
		中島 果穂	
		西垣 桃花	
		盛田 玲未	
		山本 千里	
		小倉千沙都	
		小林 優花	
		嶋本 風香	
		谷口 玲菜	
		平山 咲希	
		岡崎 礼奈	
		中井 理恵	
		中島 光咲	
		西垣 風香	
		山野 璃子	



総勢22名の方々おめでとうございます！

平成25年度自治会役員の皆さん 1年間お世話になります

(敬称略)

集落名	自治会長	公民館長	婦人会長または 婦人部長	農業推進連絡員	保健委員
新 町	西尾 和美	山野 守	大石 由美	山中 幹也	熊田 節子
山 田 町	小谷 藤太郎	高橋 久志	盛田 則子	山根 勝	金谷 美和
上 町	淵見 龍彦	上川 和弘	山根 広恵	三島 由明	福田 浩子
中 町	中尾 敦	高野須 泰英	山野 悦子	熊田 義久	西浦 伸子
下 町	中尾 理明	盛田 陽之介	中島 洋子	中井 泉	中島 洋子
西 町	中本 正	中村 弘実	宮本 喜美子	大坪 光義 大藤 源市	福間 真由美 福松 本計美
農 人 町	田島 雅明	青木 勉	井田 博子	中尾 與志雄	藤田 浩子 藤門 村ゆみ子
三 倉	盛田 恭司	盛田 敬一		中尾 一也	盛田 里美
上 高 野	矢部 保人	厨子 裕之		厨子 礼子	松本 美津恵
高 野	古田 壽男	川上 和彦		中村 吉光	杉本 明数
浅 井	浅井 肥佐雄	垣内 充	矢部 澄枝	浅井 輝美	坂本 章子
若葉団地	石黒 孝章	古田 和博			岡田 珠美
口屋堂	小林 俊介	田中 敏幸	田中 明美	田中 悌一	伊井野 洋子
屋 堂	伊井野 克彦	三島 登志幸	田中 明美	三島 信秋	伊井野 洋子
寺 所	茗 荷 威	茗 荷 威		茗 荷 主吉	茗 荷 綾子
馬 場	山本 敬二	中島 敬之		岡田 忠彦	山本 幸子
あかまつ団地	谷口 秀昭	山上 明德			杉田 和歌子
内 町	森木 俊秋	盛本 健一	山本 佳子	藤原 重明	山本 清江
赤 松	大坪 富貴男	中島 毅彦	大坪 一代	大杉 政義	大杉 芳枝
来 見 野	大石 正	上川 重徳	長尾 和子	中川 敦	上川 なをみ
諸 鹿	森下 嘉明	垣谷 正義		垣谷 春雄	垣谷 良子
香 田	山根 幸吉	浅井 敦	浅井 菊栄	小林 正樹	山根 早苗
長 砂	西尾 潔	西尾 潔		西尾 孝子	西尾 まゆみ
湯 原	岡田 寛次	岡田 寛次	大竹 節子	竹本 英輔	大前 健一
測 見	植嶋 秀幸	植田 親尚		山本 静枝	植嶋 由美子
茗 荷 谷	藤原 武夫	藤原 武夫		西谷 賢治	藤原 武夫
眷 米	山根 政彦	森岡 茂樹	川戸 桂子	奈羅尾 壽夫	山下 時枝
大 炊	山根 勳	山根 尚		山根 和泰 山根 登代明	山根 はつ江 山根 百合子
岸 野	青木 秀明	森本 恭行	森本 貞子	森本 輝明	森本 恵子
糸 白 見	山根 香華	岡崎 浩一	岡本 桂子	藪田 道正	前田 かおる
根 安	關本 裕志	谷口 伸一郎	關本 真澄	中嶋 昭宣	今嶋 敏子
須 澄	中嶋 博文	福山 薫	福井 みえ子	福山 繁文 杉内 博文	杉内 玲子
岩 屋 堂	大谷 壽雄	福家 浩徳	山根 のり子	柿ヶ原 俊一	川口 善行
吉 川	宮脇 幸雄	坂口 文人	寺西 満	水口 博	瀬戸 留美美 瀬井 口奈美
枋 原	門田 雅温	山本 勘次郎	山本 康代	山本 安雄	山本 和子
中 原	永原 重孝	中村 雅夫	永原 直子	永原 聡	福嶋 明子
加 地	杉田 正行	小椋 富士男	小椋 加津子	坂口 福治	細川 多恵子
大 野	小椋 賢二	西本 正敏	本家 勇子 小林 淳子	中田 真人 小林 光人	小椋 順子 小藤 原知子
小 船	寺口 敏夫	前田 一三次		米谷 満	前田 里美
小 落 折	平家 浩二	平家 俊則		平家 弘之	平家 安春

5月31日は世界禁煙デーです



たばこは肺がんをはじめ、動脈硬化、心臓病などの発症率を高めます。また、たばこを吸わない人でも周囲にたばこを吸う人がいれば、その煙を吸うことで（受動喫煙）健康に害を及ぼすこととなります。

世界保健機構（WHO）では、5月31日を「世界禁煙デー」と定め、厚生労働省も世界禁煙デーから始まる1週間を「禁煙週間」としています。

若桜町は今年度、町全体の取り組みとして若桜町禁煙デーを実施します。禁煙のすすめ、また受動喫煙についての知識を深めて、禁煙対策に取り組みます。

■たばこが健康に及ぼす影響■
がん 煙に含まれるタールは、発がん物質や発がん促進物質が含まれており、肺がんだけでなく様々ながんにかかる確率が高いといわれています。

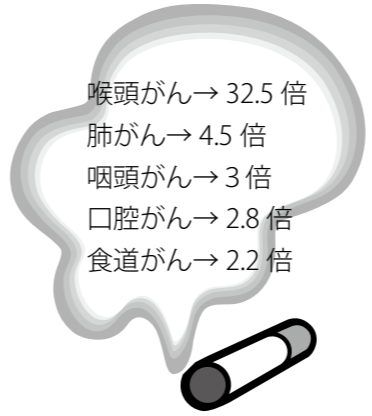

(非喫煙者と比べたがんによる死亡率)

【動脈硬化】血管を収縮させ、悪玉コレステロールを増やして血液を固まりやすくするため動脈硬化になります。

【呼吸器障害】気道や肺を傷つけるため慢性気管支炎・肺気腫、呼吸困難を伴う慢性閉塞性肺疾患（酸素ボンベが必要となる）などの原因になります。

【歯周病】口臭や歯周病の原因になります。

■受動喫煙の危険■

煙には、喫煙者が直接吸い込む煙「主流煙」とたばこの先から出る煙「副流煙」があります。

副流煙には、主流煙と比べ
タール↓4・7倍
ニコチン↓2・8倍
一酸化炭素↓3・4倍が含まれています。

たばこの煙は喫煙者が吸い込む煙が一番体に悪いと思われがちです。でも実は副流煙の方が有害物質を多く含んでいるのです。自分の健康だけでなく、大切な家族や周りの人の健康のためにも禁煙生活を始めませんか？

いっしょに 子育て 我们家

家庭・地域教育シリーズ⑧

若桜町子育て総合ビジョン実行委員会は、子どもたちの成長の指針として、発達段階に応じて意識してほしい「子ども像」を配列した「わかさつ子 子育て『愛』プラン」を平

成21年に作成しており、幼児、児童のいらっしゃる家庭に配布しています。その中の「親のかかわり」として次のようにまとめています。



親のかかわり

乳児期 積極的に

・スキンシップ ・語りかけ
家族といっしょに協力して

幼児期前期（1～3歳ごろ）

おおらかに、のびのびと
・食事や排泄訓練 ・遊びの経験を豊かに
生活リズム（早寝早起き）を身につけさせる

幼児期後期（3歳～6歳ごろ）

親がモデルに
・あいさつ、お礼の言葉、食事のマナー
ルールを認識させる、善悪の規準を教える
思いやりの気持ちを育む

1年生～5,6年生ごろ

積極的に集団活動に参加できるように
・家族の中で、学校で、地域で
知・徳・体のバランスの取れた家庭教育
集団を愛する気持ちを育む

5,6年生～9年生ごろ

自己肯定感を抱けるように
・考え方を確かめ、アドバイスを
義務と責任を果たす大切さを理解させる
生きる喜びを伝える

平成25年度国民健康保険税の 税率改正について

税務課
082(22)2234
199(82)2234

国民健康保険は、病気やけがをしたときに安心して医療が受けられるよう、加入者の皆さまに納めていただく保険税と国や県の負担により運営されています。

本町の国民健康保険の現状は、町全体の人口と同様に加入者数も減少傾向にありますが、医療費については増加傾向にあります。近年の年度ごとの収支では、赤字状態が続き平成24年度も約3,115万円の赤字（一般会計より繰入で対応）となっています。1月下旬に国民健康保険運営協議会を開催し、保険税率について、慎重に協議した結果、可能な限り現行通り据え置き、どうしても税率改正が必要な場合は、10%程度の税率改正が適当であるとの答申を受けました。平成25年度に、改正前の税率で保険税を算定した場合、約3,150万円の大幅な収入不足が見込まれます。

このような状況を踏まえ、平成22年度から税率の改正を行わずに国民健康保険特別会計を維持してきましたが、今年度はやむを得ず下記のと

区分	保 険 税 率			
	所得割	資産割	均等割	平等割
医療給付費分	9.8% (9.2%)	47.0% (39.0%)	28,600円 (24,500円)	25,600円 (23,100円)
後期高齢者支援金分	2.0% (1.8%)	9.3% (8.9%)	6,000円 (5,100円)	5,200円 (4,800円)
介護納付金分	1.4% (1.3%)	12.0% (10.0%)	8,000円 (7,400円)	4,800円 (4,300円)

※介護納付金分は40～64歳までの方に課税されます。
()内は改正前の税率及び税額

実は、エイズは増えています。

あなたとあなたの大切な人を守るために
保健所は、無料・匿名で エイズ・性感染症検査をしています。

HIV(エイズウイルス)に感染しているかどうかは検査を受けなければ、わかりません。
◆保健所のエイズ検査は、**無料**（検査料金や保険証はいりません）・**匿名**（名前を聞かず、検査番号を使用します）です。



鳥取保健所
鳥取市江津730（鳥取県立中央病院隣）
☎0857(22)5694
【定例検査日】毎週月曜日（祝祭日及び年末年始を除く）
〈受付時間〉13時30分～15時30分
（迅速・通常）【要予約】
【夜間検査日】6月3日（月）【予約不要】
〈受付時間〉17時～19時
【休日検査日】6月9日（日）【予約不要】
〈受付時間〉13時30分～15時30分

※ご不明な点は、保健所へお問い合わせください。
電話相談も受け付けています。



携帯サイトはこちら

＜お問い合わせ＞
鳥取県 東部福祉保健事務所(鳥取保健所) ☎0857(22)5694



強風の中での見事な一斉放水

4月7日 日>>> 若桜町消防出初式

平成25年若桜町消防出初式が4月7日(日)若桜町ふれあい広場屋内運動場で開催されました。

式典では、辞令交付や表彰状・感謝状の贈呈をはじめ、服装・車輛点検が行われたほか、消防車で町内防火パレード、旧森林組合前の土手での一斉放水など、関係者一同がこの1年火災のないことを願いました。

永年にわたり消防活動にご尽力いただきました皆様、新しく消防団に入団されました団員の皆様、各受章者は、次のとおりです。(敬称略)

- 退団者**
- 第1分団 分団長 竹本 英樹
 - 第2分団 副分団長 山本 伸一
- 入団者**
- 第1分団 団員 山根 栄真
 - 第2分団 団員 山野 卓也
- 昇任**
- 第1分団 分団長 島本 克己
 - 副分団長 岡山 直樹
 - 警備班長 岩見 勉
 - 消火班長 小嶋 一成
 - 第2分団 副分団長 川戸 康之
 - 警備班長 中島 敬之
 - 消火班長 大石 洋一

- 感謝状**
- 竹本 英樹 山本 伸一
- 町長表彰 功労章(5年)**
- 第1分団 谷口 雅和
 - 第2分団 川上 和彦
 - 第3分団 木地谷祐介

- 町長表彰 勤続章(10年)**
- 第2分団 河戸 建樹
 - " 中島 圭
 - 第4分団 岡崎 晋相
- 鳥取県東部地区消防協会長表彰 勤続章(15年以上)**
- 第1分団 柿田 和弘
 - 第2分団 川戸 康之
 - 第4分団 中島 毅彦
- 鳥取県東部地区消防協会長表彰 功労章(17年以上)**
- 第1分団 小嶋 一成
 - 第3分団 福山 薫
 - " 中田 正美
- 鳥取県消防協会長表彰 勤続章(20年以上)**
- 第4分団 谷本 剛
 - " 小林 貴之
- 鳥取県消防協会長表彰 功績章**
- 第4分団 谷本 剛
- 鳥取県知事表彰 功労章**
- 副団長 谷川 充弘

4月9日 火>>> 祝！入学おめでとうございます ～若桜学園入学式～

晴天に恵まれたこの日、若桜学園の入学式が行われました。若桜学園が開校し、2回目となる入学式で、1年生12名が入学しました。

式では、1年生と前期ブロックの最高学年となる4年生が吹奏楽部の演奏と在校生の拍手に迎えられ仲良く手をつないで入場し、とても温かな雰囲気でした。

1年生は、自分の名前を呼ばれると一人ずつ元気のいい声で返事をし、これから始まる学校生活への期待が感じられました。

この入学式を終え、全校児童生徒は、昨年度より14名減の189名、教職員数1名増の43名の体制で、若桜学園の2年目がスタートしました。

若桜町の大切な「宝」である子どもたちを地域全体で支えていきましょう。



1年生12名おめでとうございます



100歳になられた「奈羅尾さん」さん(右から2番目)



3月24日 日>>> 「奈羅尾さん」さん100歳おめでとうございます！

「奈羅尾さん」さん(菴米)が100歳を迎えられ、国から届いたお祝い状と記念品、町から長寿祝い金と記念品を贈呈しました。

町では、100歳の長寿を迎えられた方に対して、ご長寿を祝福するとともに多年にわたり社会の進展に寄与してこられたことに感謝し、長寿祝金を支給しています。

3月31日 日>>> 田舎暮らしが体験できます ～赤松団地おためし住宅お披露目会～

この度、赤松団地内に「おためし住宅」2棟(中高年者向・若者向)が完成しました。県外からのUIJTターン希望者に田舎暮らしを体験していただく短期滞在用の住宅ですが、まず町民の皆様に見学していただきたいことから、お披露目会を開催しました。

当日は、町民の方々がたくさんお越しください、住宅を見学していただきました。

また、見学者には、それぞれの住宅を建築した【(有)瀬戸商店、(有)中村幹】の代表者から、設計コンセプトの説明があり、興味深く聞いておられました。



代表者による設計コンセプトの説明



きれいな室内に見入る来場者の方々



お披露目会で挨拶する小林町長

初めての一人暮らし、 悪質な新聞勧誘にご注意!!

Q ドアフォンが鳴り、「宅配です」というのでドアを開けたら新聞の勧誘でした。「いない」と断りましたが、しつこく勧誘され、夜な夜になかなか帰ってくれず、仕方なく3ヶ月の契約をしてしまいました。必要ないので解約したいのですがどうしたらよいでしょうか？

A 一人暮らしを始めた大学生などから新聞勧誘に関する相談が寄せられています。「引っ越しの段ボールを引き取る」といわれドアを開けたら新聞勧誘だった。アンケートだと思って名前などを記入したら契約書だった。などというケースもあります。

訪問者が誰で、用件は何かなどをよく確かめ、必要がなければきっぱり断りましょう。無理矢理景品を置いていかれた場合は、使用しないで返せるようにしておきましょう。

契約書を受け取ってから8日以内であればクーリング・オフができます。困ったときはお近くの消費生活相談窓口へご相談ください。全国どこにでも消費生活相談窓口があります。

注意

「注文していない健康食品を送るという電話があった」
「パンフレットが届いたら譲ってほしいので連絡してほしいと電話があった(買え買え詐欺)」
などのお問い合わせが多く寄せられています。
十分に注意してください。



経験・知識豊富な専門の相談員が無料で相談をお受けしています。
お気軽にご相談ください。

電話相談

毎週火曜日 9時～16時
IP☎:9(71)0822 ☎:(71)0822
(※いずれも相談専用ダイヤルです)

面談相談

毎週火曜日 9時～16時
地域福祉センター ドリーミー 2階

出前講座お申し込み先

役場町民福祉課
IP☎:9(82)2232 ☎(82)2232・2233

消費生活相談窓口だより くらしの悩み解決相談所



4月10日 水 >>> 夜間の外出時には反射材の着用を!! 反射材配布活動

(財)鳥取県交通安全協会郡家地区協会と郡家地区安全運転運行管理者協議会、郡家警察署が合同で反射材配布活動を行い、交通安全を呼びかけました。
今回は山田町の全世帯を1軒ずつ訪問し、反射材の使用法と効果について説明し、配布しました。
夜間に外出する際は、反射材を着用するようにしましょう!



山田町集落で反射材を配布



委嘱された寺坂明さん(中央)、森岡芳明さん(中央右)

4月15日 月 >>> 自衛官の募集を推進します! ～自衛官募集相談員を委嘱～

自衛官募集相談員委嘱状交付式を役場町長室で行いました。相談員には昨年に引き続き、森岡芳明さん(菴米)、寺坂明さん(下町)の2名を委嘱しました。
自衛官募集相談員とは、ボランティアで自衛隊志願者に関する情報の提供や学校への募集協力の促進、自衛官を募集するための環境作りなどをさせていただきます。

委嘱式では、小林町長より「昨年、若桜町からは2人の自衛隊入隊者がありました。これからも若桜町から優秀な入隊者ができるよう頑張っていたきたい」。続いて自衛隊鳥取地方協力本部吉浦本部長より「自衛官は災害が発生すれば、いつ何時も直ちに駆けつけます。日本を元気にするような人材を若桜町から輩出していただきたい」とあたたかい挨拶がされました。
委嘱期間は平成25年4月1日から平成27年3月31日までの2年間です。

4月24日 水 >>> 前行政相談委員の 中島重男さん(西町)に感謝状

若桜町の前行政相談委員の中島重男さんに、総務大臣から「感謝状」が贈られ、鳥取県行政評価事務所長から伝達されました。これは、永年にわたり、行政相談委員として活躍された委員に贈られるものです。
中島さんは、平成21年4月から2期・4年にわたり、行政相談委員として町民の皆さんから寄せられる行政に対する相談や苦情に応じられてこられました。また、豊富な知識と経験を生かし、相談活動を積極的に行われるなど、業務の遂行に多大なご尽力をいただきました。本当にありがとうございました。
後任には、平家浩二さん(落折)が委嘱され、4月から相談業務にあたっておられます。

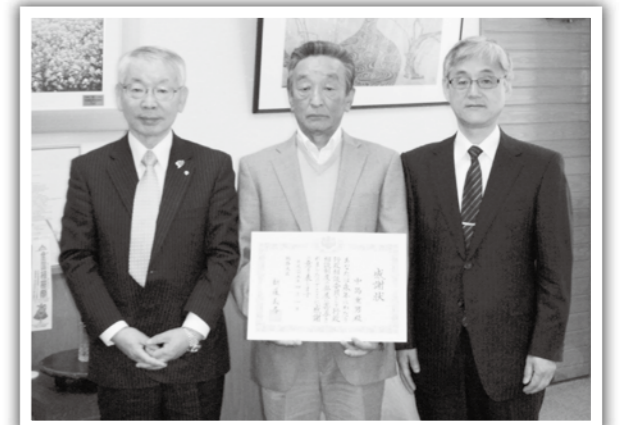

中島重男さん4年間ありがとうございました(中央)

職員人事異動

4月1日付けで人事異動を行いました。

課長級

新	旧	氏名
議会事務局長（併）監査委員事務局長	企画財政課課長補佐（兼）財政係長（兼）若桜鉄道運行対策室	竹本 英樹
産業観光課課長（併）農業委員会事務局長	教育委員会事務局次長（兼）給食センター所長	坂口 光洋
町土整備課課長（兼）地域整備係長	町土整備課課長	竹田 元重
わかさこども園園長	若桜保育所所長	矢部 紀子
教育委員会事務局次長（兼）人権同和政策室室長（兼）給食センター所長	産業観光課課長補佐（兼）農業振興係長	山口由企夫
教育委員会事務局参事（兼）指導主事（兼）生涯学習係長	教育委員会事務局参事（兼）指導主事	中尾 善登

課長補佐級

企画財政課課長補佐（兼）財政係長	企画財政課副主幹	谷本 剛
産業観光課課長補佐（兼）農業振興係長	町土整備課課長補佐（兼）地域整備係長	山本 伸一
教育委員会事務局主幹	若桜保育所所長補佐	坂口さとみ

係長級

総務課消防防災係長	産業観光課商工観光係長	中島 毅彦
町民福祉課町民サービス係長	町民福祉課窓口サービス係長	小林 貴之
町民福祉課子育て支援係長（兼）若桜町福祉事務所副主幹	町民福祉課生活支援係長（兼）若桜町福祉事務所副主幹	川戸 康之
産業観光課商工観光係長	総務課消防防災係長	矢部 広一
わかさこども園副園長	若桜保育所主任保育士	小林 宏美
若桜保育所副主幹	若桜保育所所長補佐	圓井 節美
若桜保育所副主幹（兼）若桜幼稚園主任教諭	若桜保育所主任保育士	津村やよい
若桜保育所現業副主幹	若桜保育所現業主任	中尾久美子

主任級

町民福祉課主任	町民福祉課主事	車井 育子
町土整備課主任	学校給食センター主任	君野 哲章
若桜保育所主任保育士（兼）若桜幼稚園教諭	若桜保育所主任保育士	山本 忍
若桜保育所主任保育士（兼）若桜幼稚園教諭	若桜保育所主任保育士	矢部 容子
若桜保育所主任保育士（兼）若桜幼稚園教諭（新規採用）		瀬戸 留美
教育委員会事務局主任	教育委員会事務局主事	岡崎 晋相

主事級

若桜保育所保育士（兼）若桜幼稚園教諭	若桜保育所保育士	岡本 由佳
企画財政課主事（新規採用）		志水 栄介
町民福祉課主事（新規採用）		銀杏 惇志
町土整備課主事（新規採用）		森岡 剛
教育委員会事務局主事（新規採用）		河本 真志

退職（平成25年3月31日付け）

	議会事務局長（併）監査委員事務局長	淵見 龍彦
	産業観光課課長（併）農業委員会事務局長	志水 賢一
	教育委員会事務局人権同和政策室室長	山根 恭一

新任職員を紹介します

志水 栄介（主事）



企画財政課に配属となりました。謙虚さと感謝の気持ちで忘れることなく、若桜町に貢献できるよう努力したいと思えます。よろしくお願いいたします。

銀杏 惇志（主事）



町民福祉課への配属となりました。分からないことも多いですが、若桜町について学んでいきながら、若桜町と町民の皆さんのために頑張っていきたいと思います。よろしくお願いいたします。

森岡 剛（主事）



町土整備課への配属となりました。慣れないことばかりですが日々頑張っていきたいと思えます。よろしくお願いいたします。

河本 真志（主事）

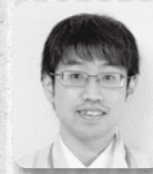

教育委員会への配属となりました。若桜町のために頑張っていきたいと思えます。よろしくお願いいたします。

瀬戸 留美（主任保育士兼若桜幼稚園教諭）



わかさこども園に配属となりました。以前務めていた若桜幼稚園での経験を活かして、子どもたちと一緒に成長していきたいと思えます。よろしくお願いいたします。

新任あいさつ



4月1日付けで消防防災専門員として勤務することとなりました。主に、消防団、自主防災組織を担当します。

最近、地震が多く災害も多様化しています。災害時には、行政の努力に加えて住民一人一人が「自分たちのまちは自分たちで守る」という自主防災意識を持つことが非常に重要になります。そのため、地域住民の方々により構成される自主防災組織を結成し、災害に強いまちづくりを目指したいと思います。町民の皆さまが安全で安心して暮らせるよう頑張りたいと思えます。よろしくお願いいたします。



情報化専門員 谷口 佐登留
昨年8月1日より情報課専門員として勤務しております。役場内では、主に情報システムや若桜町公式ホームページのサポートを行っております。

町民の皆さまとは、各ご家庭でご利用中のテレビ電話や防災無線のトラブル発生時に対応させていただいております。テレビ電話と防災無線は、災害発生時の情報伝達には必要不可欠ですが、電子機器のため故障も生じます。何か分からないことがあれば、お気軽にご相談ください。直接出向いて対応させていただきます。よろしくお願いいたします。



隣保館だより

記事に関するお問い合わせ
高野隣保館 ☎&品(82)1602
IP☎9(82)1602
✉rinpokan@town.wakasa.tottori.jp

☆ 平成25年度・隣保館行事予定 ☆

* 健康づくり・人づくり

- 4月・・・開校式（本年度事業の打合せ）
- 5月・・・悪徳商法のおはなし
- 6月・・・笹巻きづくり
- 7月・・・笑って健康（綾小路きみまろDVD）
- 8月・・・三世帯交流会（そうめん流し）
- 9月・・・現地研修会（県内研修）
- 10月・・・クリーン活動（広場の清掃）
- 11月・・・町内交流（グラウンドゴルフ大会）
- 12月・・・にこにこ健康体操
- 1月・・・なつかし料理教室
- 2月・・・健康料理教室
- 3月・・・閉校式（反省）



昨年の健康料理教室

* 書道教室

・5月～10月まで10回

* 手芸教室

・5月～10月まで6回

* 交流事業

- ・若桜、郡家、岩美一泊キャンプ（7月）
- ・若桜、郡家、岩美フィールドワーク（8月）
- ・若桜、郡家、岩美、氷ノ山スキー教室（2月）
- ・氷ノ山デイキャンプ、バーベキュー（8月）



海水浴でスイカ割り♪

* 人権啓発事業

- ・部落解放ふれあいまつり11月9日～10日
- ・スタディツアー奈良、水平社博物館（8月）



* 読み聞かせ教室

- 4月・・・読み聞かせ
- 5月・・・外で遊ぼう
- 6月・・・笹巻きづくり
- 7月・・・読み聞かせ
- 8月・・・そうめん流し（三世代交流）
- 9月・・・読み聞かせ
- 10月・・・作品作り2回（保育所と合同）
- 11月・・・読み聞かせ
- 12月・・・クリスマス会（保育所と合同）
- 1月・・・とんどさん（地元の消防団と合同）
- 2月・・・読み聞かせ
- 3月・・・お楽しみ会（保育所と合同）



昨年はキャップで作品作りをしました

* 隣保館職員の紹介

館長・・・徳田 信子
相談員・・・川上 充男
事務員・・・西垣真由美
指導職員・・・河本 真志
隣保館ではこんな事業をしています。

○相談事業
住民に対し、生活上の各種相談、人権に関わる相談などに応じ、関係機関と連帯を密にして適切な助言を行うとともに、関係機関への紹介、連絡などを行っています。

その他の主な事業は下記の通りです。
○啓発、広報事業 ○地域福祉事業
○地域交流事業 ○デイサービス事業

「発」



町長 小林 昌司

おためし住宅 お披露目を開催！

赤松団地内の29区画中13区画はすでに売却済みですが、町では完売できるようにと、このほど定期借地権付分譲を開始しました。51年間で土地代を分割して支払っていただき、土地の面積により月額にすれば4,500円～6,000円ほどになります。新築するときの土地代は考えなくてよく、すでに3件の予約も入っており、明るい見通しであります。

さらに、「若桜にちょっと住んでみたい」という方に



多くの来場者で賑わったおためし住宅お披露目会

対してのおためし住宅2棟を赤松団地に建設しました。1棟は中高齢者向け、もう1棟は若者向けにしています。特に、若者向けには薪ストーブもご用意。県外の方を対象にしており、家賃は月額25,000円。最高3ヶ月までご利用できます。

香月美智子さん わかさあすなろを慰問

香月美智子さん（諸鹿出身）は、去る4月14日の「因州若桜さくら祭り」に出演して、町民の皆さまに歌を

披露された後、引き続きわかさあすなろを慰問し、皆さまの前で楽しく歌を披露されました。

あすなろの入居者の皆さまは若桜出身の歌手とあって、全員が握手をして歓迎しておられました。香月さんは「また来年も来ます」と言葉を残して帰られました。「とっても感激した」と言われる方々の中には嬉しくて涙を流される方もおられました。



わかさあすなろの皆さんの前で歌を披露される香月美智子さん

新年度事業を説明 ～自治会長会の開催～

平成25年度の予算を審議する3月定例議会は、3月8日に開会し、3月25日に提案した議案全てを議決して閉会しました。

議会終了と同時に人事異動の検討と発表、若桜幼稚園の閉園式、平成24年度業務の未執行の始末、新年度の仕事打合せ、さらには若桜こども園の開園式、老人大学（寿大学）での講演、各団体の総会での挨拶、県の会議など慌ただしい毎日でした。毎年のことですが、役場ではこの3月と4月が一番忙しい時期でございます。

今年度の若桜町の業務を説明する自治会長会は、去る4月20日に開催しました。当日は、午前中に自治会長会、午後は若桜鉄道協力会の総会、納税組合長会も行われました。自治会長と納税組合長が重なっておられる集落の方もあり、皆さま一日ご苦労さまでした。

自治会長会では、本年度の予算概要や役場職員の事務分掌表、各課の新年度の仕事内容を説明しました。自治会長さんからは、①鳥獣被害対策の電柵の補助金の支払いが遅い②国道の赤松谷交差点の赤松谷への進入に混乱する③国民健康保険税が値上げされているが、詳細な説明がなく理解できない④他の特別会計予算も詳細に説明すべき⑤県営林道（根安・巻米線、諸鹿・角谷線）の進捗が止まっている原因は何か⑥町内不法投棄が目立つ⑦公共下水の接続率が悪い、厳しく指導すべきなどいろいろのご意見を伺った。誠にありがとうございました。また、この自治会長さんの配布資料は組ごとに回覧させていただきます。この中には、24年度に始めた「元気で村づくり交付金」の各集落の取組状況、町関係の1年間の事業予定表も入れております。ぜひゆつくりと時間をかけて見ていただきたいと思います。

公民館講座 グラスアート講習会

24年度最後の物づくり講座は、3月30日(土)、中山和佳子さんを講師にお招きしてグラスアート講習会を開催しました。

グラスアートは、グラスアート用専用フィルムとリード線を貼って作成するステンドグラス風の作品で、必要な道具も少なくお手軽に体験できます。



受講生同士で教え合う場面も



バラの写真立てが完成

この日の参加者10名は全員が初体験でしたが、「リード線を曲線に上手に曲げられない」「器用、不器用の差がでるなあ」などと、賑やかに和気あいあいとした雰囲気の講習会となりました。

ふれあい作品展

毎年恒例のふれあい作品展を3月16日(土)から18日(月)までの3日間、若桜町公民館池田分館で開催しました。

この作品展は「生涯学習にあって保育園児から高齢者まで、日頃の学習や地域の活動で生み出した作品を展示して、みんなが楽しく暖かいふれあいの場を目指す」ことを趣旨に開催しています。

今年も、若桜保育所園児のかわいらしい雛飾りや、押し絵、刺繍、絵画、写真など、個人・グループの作品が数多く出品され、所狭しと展示されました。来場の皆さんは、作品の見事な出来映えに見入っておられました。また別室では、池坊展が開かれており、春の花材

と香りの中で談笑する多くの姿が見られました。

幸いにも、1日目、2日目ともに好天に恵まれ、多くの人出で賑わいました。



多種多様の作品に見入る来場者

公
民
館
ひ
ろ
ば

サークル紹介

がくすみ流押し花



月に1度の教室風景

私たちの教室も年々人数が減って少なくなっていますが、その分内容は濃くなっていると思います。

毎月教室はありますが、忙しいと思う方は、出られる月だけでも参加してみてください。自分の身近で育てている花や野山に咲く花、草や木など乾燥させて自分の好きな作品にして飾ったり、灯りをつけたり、一緒に楽しみませんか。

大きな額や小さい小物など、自分の好きな物を作り、花のない人でもみんなが助け合って楽しみましょう。

郷土文芸 (敬称略)

川柳 (さくら吟社)

春ですよテレビの前の腰も浮く
ヒヤヒヤの時も運命味方する
夢の花きつと咲かせる姥桜
ヒヤヒヤと指名されないよう祈る
鏡など見ない皺くちや顔だもの
人間という肩書きに支えられ
寒戻りヒヤヒヤとして春を待つ
血糖値ヒヤヒヤしても食いまくる
春を待つ人もカエルも野の花も
吊り橋でヒヤヒヤ覗く谷の底
ありがたや不思議と命長らえて
被災地の春はまだまだまだ遠い
けどものに阿呆にされる小百姓
目も耳もみんな仲良く歳をとり
春先の山焼き火事のもとになる
買い過ぎてレジでひやひやする女房
クラス会チャンと呼ばれて若返る
まだ若い若いと春に乗せられる

俳句 (鶴尾句会)

行く春の映る湖面の風ぎにけり
陽当りて有楽椿の華やげり
打ちあけてよりの笑顔や梅日和
日脚伸びたくれなあの路地を行く
児らの夢のせて風船山を越ゆ
鳥の声春よ春よと枝わたる

- | | | | | | | | | | | | | | | | | | | | | | | | |
|----|----|----|----|----|----|----|----|----|----|----|----|----|-----|----|----|----|----|----|----|----|----|----|-----|
| 茗荷 | 竹本 | 盛田 | 谷口 | 田島 | 山本 | 藤原 | 岡崎 | 竹口 | 中島 | 盛田 | 山本 | 川上 | 藤原 | 土岐 | 永原 | 谷口 | 西谷 | 盛田 | 茗荷 | 中田 | 門村 | 車井 | 植田 |
| 恵子 | 光子 | 紘子 | 裕子 | 富子 | 小品 | 鬼桜 | 彰夫 | 清信 | 寿道 | 康秋 | 欣和 | 巧 | 美智恵 | 昌子 | 昌鼓 | 史子 | 幸子 | 夢路 | きみ | 房江 | 千代 | 信恵 | みのる |

若桜氷ノ山寿大学閉校式 第12回若桜氷ノ山寿大学



歌う前の発声練習

24年度の閉校式を、3月21日(木)に開催しました。

講師の君野和枝さんのピアノ伴奏に合わせて、「ふるさと」「荒城の月」などの唱歌や「星影のワルツ」「青い山脈」など昭和の大ヒット曲、全8曲を受講生一同大きな声で心を込めて歌われるなど楽しいひとときとなりました。

その後の閉校式では、全講義を受講された2名の方に皆勤賞表彰と、役員を勇退される3名の方へ教育長から感謝状が贈呈されました。

- | | | |
|--------|--------------|----------------|
| 皆勤賞表彰 | 中島 壽道さん (馬場) | 山根 英子さん (大炊) |
| 感謝状の贈呈 | 林田 和暢さん (浅井) | 伊井野 繁俊さん (屋堂羅) |
| | 中尾 とうさん (栃原) | |

4月11日(木)に運営委員会を開催し、新役員が次のとおり決定しました。

2年間寿大学の運営などに携わっていただきお世話になります。

- | | |
|--------|---------------|
| 運営委員長 | 中島 壽道さん (馬場) |
| 副運営委員長 | 平田 雅人さん (加地) |
| | 矢部 節子さん (上町) |
| 運営委員 | 盛田 節子さん (農人町) |
| | 岡田美佐子さん (西町) |
| | 門村 宣子さん (西町) |
| | 澤田 明さん (下町) |
| | 山根 優枝さん (香田) |

新 着 図 書

2013. 3. 31 まで

《 文 学 》		《 そ の 他 》	
・一路 上・下	浅田 次郎	・庭先でつくる果樹33種	赤井 昭雄
・三日間の相棒	永瀬 隼介	・歌は季につれ	三田 完
・連れ猫	吉野 万理子	・台所の二ホヘト	伊藤 まさこ
・黙示	真山 仁	・30代の論語	齋藤 孝
・慟哭の家	江上 剛	・ビジュアル日本のヒロイン	歴史魂編集部
・パン屋を襲う	村上 春樹	・長生きしたけりゃ肉は食べるな	若杉 友子
・さらば南紀の海よ	西村 京太郎	・あなたに贈る四季の色	若菜 晃子
・無宿	佐伯 泰英	・ずる	ダン アリエー
・正義のセ	阿川 佐和子	《 ヤングアダルト 》	
・届物はまだ手の中に	石持 浅海	・ウソツキチョコレート	イアム
・小説おしん 上・下	橋田 壽賀子	・雨月物語	金原 瑞人
・心配しないで、モンスター	平 安寿子	《 児 童 書 》	
・桜ぼうさら	宮部 みゆき	・こぎつねいぢねんせい	斉藤 洋
・閃光スクランブル	加藤 シゲアキ	・ルルとらうのにここにクリーム	あんびる やすこ
・晩夏	今野 敏	・体育館の日曜日	村上 しいこ
・執着	堂場 瞬一	・クモの巣図鑑	新海 明
・血の轍	相場 英雄	《 絵 本 》	
・また次の春へ	重松 清	・かぼちゃスープ	ヘレン クーパー
・Team・HK	あさの あつこ	・しょんぼりしないで、ねずみくん!	ジエド ヘンリー
・ぞうきん	河野 進	・つぎ、とまります	村田 エミコ
・わたしの古事記	浅野 温子	・ももんちゃんし〜	とよた かずひこ
・清川妙の一人暮らしを輝かす	清川 妙	《 郷 土 》	
・来世は女優	林 真理子	・さかなクンの山陰海岸ギョギョ図鑑	さかなクン
・想いの軌跡	塩野 七生	・因伯のみやしろ	鳥取県神社誌編集委員会

※この他にもたくさん入ってきていますので、当館新刊コーナーをご覧ください。

ほんのひろばだより

2013.5 No.104

わかさ生涯学習情報館

TEL 0858(82)6860

IP 9(82)6860

FAX 0858(82)6861

こどもの読書週間



思い出の本の紹介をしています!



「こどもの読書週間」の展示コーナーに、町長や教育関係者など数名の方々にアンケートを行い、思い出の本を紹介していただきました。各人が大人になっても記憶に残る本を取り上げ、その思い出を語っていただいています。



小林町長推薦
「はじめてのおこづかい」

教育委員会、観光協会
の方々にもご協力
いただきました!



若桜学園の先生方
の思い出の本



職員の本の紹介「ストーリーで楽しむ日本の古典」



古典文学って難しい印象が先行しますね。でも歴史って人がいて成り立ってきたのです。大昔の人たちも現代の私たちと同じ感情を持ち、たくましく、やさしく、泣き笑いしながら続いてきたのです。

現在活躍中の作家の方が読みやすく再現したので、5巻いっきに読めると思います。



4月より勤務している藤原知子です。
資料探しのお手伝いをしますので、お気軽に声をかけてください。よろしくお願いいたします。

ほんのひろば カレンダー

おはなし会

*乳幼児対象おはなし会

5月16日(木) 10時30分から
(読み聞かせグループ「もこもこ」)

*小学生対象のおはなし会

5月18日(土) 10時10分から
(情報館司書)

場所: 情報館プレイルーム

どなたでも参加いただけます。
お気軽においでください。

5月						
日	月	火	水	木	金	土
			1	2	3	4
5	6	7	8	9	10	11
12	13	14	15	16	17	18
19	20	21	22	23	24	25
26	27	28	29	30	31	

6月						
日	月	火	水	木	金	土
						1
2	3	4	5	6	7	8
9	10	11	12	13	14	15
16	17	18	19	20	21	22
23	24	25	26	27	28	29
30						

※第1~第4火曜日「本の巡回便ムーブック」運行

【貸出冊数と期間】 1人5冊まで、2週間

【開館時間】 10時~18時

【休館日】 毎週月曜日・祝日・毎月最終木曜日・年末年始

どなたでも利用料金は無料です

水泳教室の募集について

みんなで水中ウォーキング
シルバー水中ウォーキング
からだにいいヨガ教室

キッズ 水泳教室
(日程変更→隔週土曜日)

上記4教室、会員様の追加
募集を行っております。

16日		11日		クジラコース		16日		11日		シャチコース		11日		イルカコース		11日		小学生水泳教室	
17時	40分	11時	40分	16時	40分	16時	40分	11時	40分	11時	40分	11時	40分	11時	40分	11時	40分	11時	40分
30分	(木)	40分	(土)	17時	(木)	30分	(土)	40分	(土)	40分	(土)	40分	(土)	40分	(土)	40分	(土)	40分	(土)
18時	30分	12時	30分	17時	30分	11時	30分	12時	30分	11時	30分	11時	30分	11時	30分	11時	30分	11時	30分

5月の予定

2013・5月号
NO・101号

わかさ
温
水
プ
ール
だ
よ
り

TEL・FAX
(82)2306

(休館日) 毎週火曜日
(火曜日が祝日の場合は水曜日が休館日になります。)

(営業日) 毎週水、木、土、日曜日
10時30分~18時30分

毎週月、金曜日
12時~20時