

広報 わかぎ



平成24年 12月号

contents w a k a s a 2 0 1 2

- 2 若桜町地域福祉計画策定に向けた町民アンケート調査の報告
- 3 いなばエコ・リサイクルセンターの視察研修
- 4 相互派遣研修職員のおいさつ
- 5 税務署からのお知らせ
- 10 エイズを予防しましょう！

NHKジュニアバレーボール教室

若桜町民体育館で元女子バレーボールオリンピック代表の大林素子さんと永
 富有紀さんをお招きして、「NHKジュニアバレーボール教室」が開催されました。
 参加した選手たちは基礎練習から応用練習まで様々な面で指導してもらい、
 とても充実した体験をしました。

関連記事8ページに掲載♪

若桜町地域福祉計画策定に向けた町民アンケート調査

調査結果（抜粋）をお知らせします

調査の概要

今年10月に実施しました若桜町地域福祉計画策定のための「町民アンケート調査」について、町内にお住まいの中学生以上の方（無作為に抽出しました1,000人）を対象に実施しましたところ、多くの皆様にご協力いただき、ありがとうございます。

今後は、いただいた回答をもとに、さらにさまざまな角度から詳細な分析を行い、町民の皆様の意向を地域福祉計画に反映するよう努めてまいります。

地域福祉計画とは...

町民、福祉団体、福祉施設関係者などが、それぞれの役割の中で互いに力を合わせる関係をつくり、住民のボランティアパワー、関係諸団体の活動、公的サービスの連携のもと「地域ぐるみの福祉」を推進するための計画です。

■配布数および回収結果

対象	町民
配布数	1,000
有効回収数	663
有効回収率	66.3%

調査結果（抜粋）

暮らしやすさについて ～83.5%が暮らしやすいと感じている～

お住まいの地域の暮らしやすさをたずねたところ、「どちらかという暮らしやすい」と回答した人が67.2%と7割強を占め、「とても暮らしやすい」(16.4%)をあわせた「暮らしやすい」という人が83.5%にのびります。

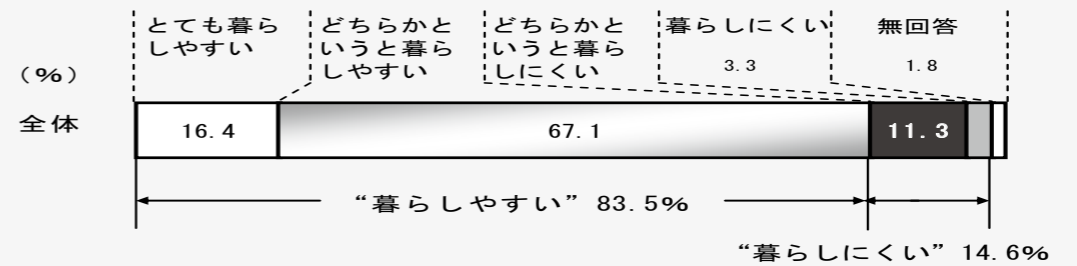

相互扶助の必要性について ～93.1%が相互扶助の必要性を感じている～

地域住民が相互に助け合う関係についてたずねたところ、「必要だと思う」と回答した人が63.2%と6割強を占め、「どちらかという必要だと思う」(29.9%)をあわせた「必要だと思う」という人が93.1%にのびります。

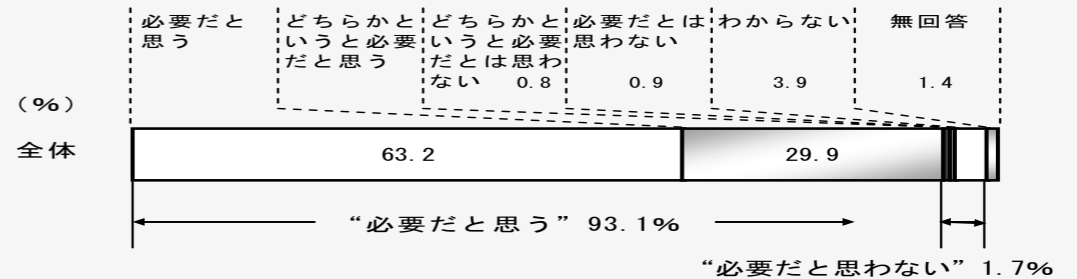

今後重要だと思う保健・福祉施策について～緊急時等に助け合う仕組み作りが第1位～

若桜町の保健・福祉施策として今後重要だと思うことをたずねたところ、「緊急時等に助け合う仕組み作り」が他を引き離して第1位となっています。また、第2位が「福祉等の情報提供を充実させる」、第3位が「身近な場所で相談窓口を増やす」となっています。

こうした結果から、緊急時等に備えた相互扶助の体制づくりを中心に、各種情報提供体制や相談窓口の充実が求められています。

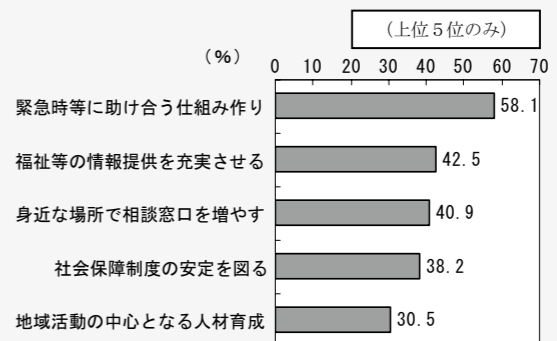

第46回衆議院議員総選挙 第22回最高裁判所裁判官国民審査 投票日 12月16日（日）

12月16日（日）は第46回衆議院議員総選挙及び第22回最高裁判所裁判官国民審査の投票日です。投票は私たちが政治に参加する最も身近な機会です。みなさんがお誘いあわせの上、投票しましょう。

【投票時間・投票所】

- 午前7時から午後8時までです。
- 投票は町内9箇所の投票所で行われます。
- 入場券（ハガキ）をご持参し、指定された投票所で投票してください。

【期日前投票・不在者投票】

投票日当日に、仕事・レジャー・冠婚葬祭などで投票所に行くことができない人は、期日前投票・不在者投票ができます。

●小選挙区・比例代表選挙

期間：12月5日（水）～12月15日（土）
午前8時30分～午後8時
場所：若桜町役場2階 期日前投票所

●最高裁判所裁判官国民審査

期間：12月9日（日）～12月15日（土）
午前8時30分～午後8時
場所：若桜町役場2階 期日前投票所

【投票所一覧】

投票区	投票所	投票区	投票所
第1投票区	若桜町民体育館	第6投票区	若桜学園小学校菴米分校
第2投票区	若桜保育所	第7投票区	若桜町高齢者等交流拠点施設
第3投票区	高野老人憩の家	第8投票区	若桜町公民館池田分館
第4投票区	若桜学園さくらホール	第9投票区	小船ふれあい館
第5投票区	諸鹿公民館		

※第2投票区の投票所が変更になっておりますのでご注意ください。

環境衛生委員

いなばエコ・リサイクル センターの視察研修

11月12日（月）環境衛生事業として、プラスチックのリサイクル施設である、いなばエコ・リサイクルセンター（鳥取市船木）へ視察研修を行いました。



○参加者：8名

○研修内容

- ・ごみ分別のビデオ視聴
- ・施設職員による処理行程の説明・見学

○施設職員の感想

・若桜町から出るごみは、比較的正しい分別がされている。

・ごみ捨ての際の注意点として、使用後の汚れたプラスチックごみは、さっと洗うなどの手間を加えていただきたい。

○参加者の感想

・ごみステーションに出されているごみで、分別がしっかり出来ていない、回収業者に回収してもらえないことがあるので、もっと多くの人に参加してもらいたい。

町では、ごみの分別、減量化のため、今後もこのような研修を企画していきたいと思っております。参加していただいた環境衛生委員の皆様、お疲れ様でした。



韓国平昌郡との架け橋

相互派遣研修職員

津川尚貴主事帰国

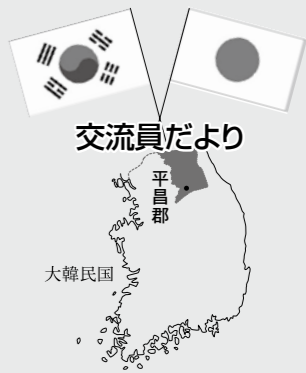

韓国平昌郡との相互派遣研修職員に選ばれ、昨年の10月から派遣されていた津川尚貴主事が10月30日に帰国しました。

研修を終えて

訪韓前は期待と不安が入り混じっていましたが、研修を通じて両国の違い及び共通点を体感でき、素晴らしい経験になったと感じています。

平昌郡は豊かな自然に囲まれた所ですが、中心街は多くの店が並んでいますが、韓国は弁当を食べることが少ないため、食事は飲食店か出前を利用するもので、街には何十軒も飲食店が並んでいました。また、6年後の冬季オリンピック開催が決定して、高速鉄道の建設が始まり、中心街の市場が「オリンピック市場」に改名されるなど、街が大きく動き出しているように感じました。

平昌郡が設置する多文化家族支援センターでは国際結婚などで韓国に来た外国人を支援するため、様々な講座を



日本語教室に参加しました

開催しています。私は韓国語講座と韓国料理教室の他、平昌在住の日本人が講師を務める小学生向けの日本語教室にも参加し、平昌の子どもたちとふれあうことができました。

平昌の冬には雪花祭りとマス祭りが行われます。このうちマス祭りでは氷の張った池に穴を空け、釣り糸を動かしながらマス釣りをします。会場内のテントにはマス料理の食堂が出店していて、中には釣ったマスをテントに持って行き、その場で調理してもらう人もいました。10月の郡民の日に行われる「魯城祭(ノソングエ)」では、3日間で市街地パレードやスポーツ大会など様々なイベントが行われました。全体的に明るく華やかな祭りでしたが、祭りの由来に豊臣秀吉の朝鮮出兵の犠牲者追悼があると考え、日

本人として少し複雑な気持ちにもなりました。

私が研修中、興味があったのは韓国の文化財でした。平昌にある国宝の石塔は全体的に端正な姿で細部に凝ったデザインで、とてもきれいな石塔でした。

韓国の南に浮かぶ済州(チエジュ)島で行われた研修では、世界遺産の溶岩遺構や石墨に囲まれた墓など、地域独特の風景を見ることができました。また、ソウルにある王宮殿や博物館にも行く機会があり、日本と朝鮮半島の交流の歴史について勉強することができました。

研修中は韓国の「おもてなしの文化」にふれることが数多くありました。生活の支援だけでなく、出張の際や休日には有名な観光地や祭りに連れて行ってくださる方もいらっしゃいました。また、バスの隣に座っていた大学生が話しかけてきて、外国人の私に親切に接してくれることもありました。お互いに言葉や文化の違いはありますが、今後、双方の交流が進むにつれて良い関係を築いていけるように感じました。派遣期間中は両国の多くの人々に支えていただき、研修を終了することができました。また、海外研修という貴重な機会を提供していただき、本当にありがとうございました。

お元気で 相互派遣研修職員 全瑛敏さん帰国

大韓民国江原道平昌郡から相互派遣研修職員として来られていた全瑛敏さんが10月30日に韓国に帰国されました。



町民の皆さまお元気ですか？
皆さまのお気遣いのおかげで、無事に帰国し業務に従事しています。日本での生活が昨日のことのように感じられます。

若桜小学校を片付けたこと、スポーツ広場の芝生を植えたこと、その他職員の方々と一緒にした仕事などがはつきりと記憶に残っています。

若桜町で親切に対応してくださった職員や町民の皆さまに心より感謝申し上げます。

韓国に帰った私は、これから忙しく新しい日々が始まります。新しい生活はとも新鮮でありながら、不安もあります。一日も早く適応できるように応援してください。

皆さまのご健康とご多幸を遠くでお祈りします。
ありがとうございました。

学びの生活リズムづくり 楽しかった通学合宿

11月13日から16日まで、3泊4日で5・6年生15名が参加し、旧寄宿舎にて通学合宿を行いました。

今年度も、若桜町学力向上支援事業の一環として「学びの生活習慣づくり合宿」としました。

家庭内での無駄な時間を減らし、自分にあった家庭学習や読書の習慣を身につけることを目標にして生活しました。学校やスポーツ少年団活動から帰るとすぐに学習に取りかかり、まず、学校から出された宿題をして、時間に余裕があれば支給された算数の問題集に挑戦しました。家



集中して学習に取り組む子どもたち



協力して食事づくり

と違い、テレビやゲームの誘惑がないので時間を有意義に使うことができました。

参加した児童は、普段の自分の生活を振り返り「家庭でも学習時間や読書の時間を増やしたい。」「家庭でも早寝早起きしたい。」「テレビの時間を減らし、だかららしいようにしたい。」「自分のできる手伝いをもっとしたい。」「といった感想を持ちました。

家庭でも、生活リズムを確立してくれるものと期待しています。仲間づくりにもなった楽しい通学合宿でした。

税務署からの お知らせ

固定資産税の 土地・家屋の 異動届出はお忘れなく

お問い合わせ先 税務課 (82)2234 1P9(82)2234

土地・家屋の固定資産税は、毎年1月1日現在の土地や家屋の所有者に課税されます。平成24年中に土地の現況地目が変わったり、住宅が取り壊された場合には届出をお願いします。

①土地の所有者変更や分筆など

法務局への移転登記をしてください。

②住宅用地に異動があった場合

住宅を取り壊したり、空き地などに建物を建てたときは届出をしてください。

住宅の敷地になっている土地は、税負担を軽減するための特例措置があります。住宅を取り壊されると、この特例措置の軽減はなくなりま

③土地の現況地目の変更

手続きが遅れると、誤って課税や軽減をすることになりますので、お早めの届出をお願いします。

山林から畑、水田から畑、原野から畑など現況地目に変更がある場合はお知らせください。



11月1日 木 >>>

「健康福祉大会」で元気よくウォーキング

若桜町老人クラブ連合会では、108名の町民の参加により初めての「健康福祉大会」を開催し、「健康法とウォーキングについて」鳥取大学の先生にご講演していただきました。

いつまでも元気で、楽しく生活して行くことができるように、その健康の秘訣と正しいウォーキングの仕方を教わり、最後に参加者全員で、県の指導者と一緒に若桜宿内約2kmを一周し、心地よい汗をかきました。

朝夕、多くの町民が各所で思い思いにウォーキングを楽しんでおられます。自分の足でいつまでも歩き続けられるよう、交通ルールを守って、安全にウォーキングを楽しんで頂きたいと思えます。



若桜宿内をウォーキングしました

11月7日 水 >>>

町有林で森林学習を行いました！！

若桜学園4年生が、中原の町有林で森林学習を行いました。児童たちは、はじめに町職員から町有林はみんなの財産であることや、間伐作業の話聞いたあと、作業現場を見学しました。作業現場では、ハーベスタという自動で玉切りや枝払いを行う高性能林業機械を見て、最新の林業技術に驚いていました。

見学後は、大きく育つことを祈りながら、町有林内に柵の木を記念植樹し、県指定天然記念物「中江の一本スギ」を見学しました。「中江の一本杉」を知らない児童が多く、その高さや幹の太さに感動していました。

森林学習を体験した児童の感想には、「近くで見るととても迫力があってすごかった」「私たちの植えた木が大きく育ってくれるといいな」「いろいろな話を聞いて勉強になった」「若桜の自然を守っていきたい」などがありました。中には、自主学習で「中江の一本杉」についてより深く調べてきた子もいました。児童たちは、今回の森林学習で、森林について、より一層関心を持つとともに、若桜町の自然のすばらしさにも気づいていました。



作業現場を見学しました



柵の木を記念植樹しました

11月8日 木 >>>

わかさ子ども園に関する保護者説明会を開催

平成25年4月1日に開園する予定の「わかさ子ども園」に関する保護者説明会を、若桜町公民館で開催しました。

第2回目となる今回は、子ども園の教育・保育目標などや開園時間に関する事、保育料や体操服などについてなど、より具体的な素案を提示しました。今回の説明会でいただいたご意見を聞き、再度委員会などで検討し、12月中には子ども園の入園説明会を開催する予定です。

子育て世帯を応援するとともに、いきいきとかがやくわかさこの健やかな成長を見守り、育て、支えていける子ども園を目指しています。今後も、地域の皆さまのご支援・ご協力をよろしくお願いします。



多くの方にご参加いただきました

10月25日 木 >>>

心肺停止者が発生したときの正しい処置法を！ ～救命救急講習会～

若桜町役場職員及び関係者を対象に、八頭消防署若桜出張所主催の救命救急講習会を保健センター大研修室で行いました。

平成24年8月から、新しく役場庁舎玄関にAED(自動体外式除細動器)が設置されたことに伴い、心肺停止者が発生した方が一歩のときに、職員がたたく処置・対処できるように講習会を開催しました。

参加した職員は心肺蘇生法やAEDの使用法など、知識を身につけようと熱心に講習を受講しました。

役場庁舎のほかに、保健センター、温水プール、寄来与などにもAEDが設置されていますので、万が一の際には最寄りのAED設置箇所へ駆けつけてください。



3つのグループに分かれて行いました



心肺蘇生訓練をする参加者

香月美智子さんは最新曲を披露されました



再会に話も弾んでいました

10月28日 日 >>>

ふるさとを懐かしく思い、旧交を深める 第7回関西鳥取若桜会親睦交流会

大阪市の鳥取県関西本部交流室で、関西鳥取若桜会(山根行夫会長)の「第7回関西鳥取若桜会親睦交流会」が開催されました。交流会には来賓や会員外の方を含め37名が出席しました。

アトラクションでは諸鹿出身で大阪府吹田市在住の香月美智子さんの歌謡ショーなどが披露され、故郷を離れ関西地方でご活躍の皆様がふるさとの懐かしい思い出話に花を咲かせました。交流会の最後には童謡「ふるさと」を合唱し、2年後に元気に再会することを約束しました。

11月2日 金 >>>

吉川YYCが「豊かなむらづくり」 中国四国農政局賞を受賞！

農林水産省中国四国農政局が主催する「豊かなむらづくり表彰式」が岡山第2合同庁舎で開催され、集落の活性化やPRなど、村づくりに尽力した各団体が表彰されました。

鳥取県では、吉川YYCが中国四国農政局賞を受賞し、意見交換会では普段の活動内容とともに吉川地区のすばらしさも十分にアピールしていただきました。

今後も集落活性化のイベントの企画など、吉川YYCのみなさんの更なる活躍が期待されます。

表彰状を受け取る様子



受賞おめでとうございます

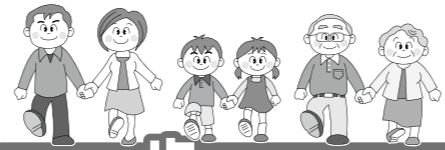

次の一歩を踏みだそう!

男女共同参画社会の実現に向けて⑨

知っていますか? 「若桜町男女共同参画プラン」 その①

現と、心豊かで活力のある若桜町を目指すこととしています。

また、「男女共同参画」という言葉を一ひとりの課題としてとらえ、男性も女性も今の自分を見つめ、お互いが共に尊重しあう次の一歩を踏み出した社会を目指すための指針として「若桜町男女共同参画プラン」も策定しています。

このプランは、若桜町総合計画との整合性を図り、若桜町の男女共同参画社会を推進するための町民・家庭・職場・地域の指針となるものです。

プランの期間は、平成23年度から平成27年度までの5か年となっております。次の6つの基本計画で構成されています。

- ① 職場における男女共同参画の推進
- ② 家庭における男女共同参画の推進
- ③ 地域における男女共同参画の推進
- ④ 教育分野における男女共同参画の推進
- ⑤ 高齢期における男女共同参画の推進
- ⑥ 男女間におけるあらゆる暴力の根絶

次回から具体的中身についてお話ししていきます。

若桜町では、平成22年12月に「若桜町男女共同参画推進条例」を制定し、すべての人が性別に関わりなく個人として尊重され、男女が対等な立場であらゆる分野に参画し、責任を分かち合う男女共同参画社会の実

11月12日 月 >>> 若桜町が琴浦町と災害時の 応援協定を締結しました

鳥取市永楽温泉町のホープスターとっとりで、若桜町と琴浦町による災害時相互応援協定調印式が行われました。

山間部である若桜町と沿岸部に位置する琴浦町で地理的に補完しあっていこうと考えています。どちらかの町で災害が発生した際には、食料や飲料水、生活必需物資の提供、被災者の救出や医療、職員の派遣などを行います。

若桜町が県内の自治体と協定を締結するのは初であり、これからも琴浦町と交流をはかっていきたいと思っています。



応援協定を締結した若桜町長と琴浦町長

11月15日 木 >>> 悪質商法の被害防止を願って 落語で楽しくお勉強

悪質商法の被害防止を目的とした落語講座を、若桜町公民館で開催し、若桜氷ノ山寿大学受講者をはじめとする約50名が楽しく学習しました。

今回は、落語家の笑福亭松枝さんをお招きし、若桜氷ノ山寿大学の公開講座として開催。松枝さんは、身振り手振りを交え、面白おかしく悪質商法の被害防止を訴えられました。参加者からは、笑顔と笑い声があふれ、楽しい学習の場となりました。

若桜町では、毎週火曜日9時から16時まで、地域福祉センタードリーミーで、相談所を開設しています。専門の消費生活相談員が、様々な相談に親身になって応じます。相談は無料で、秘密は固く守られます。



軽快な口調に会場は笑顔であふれました

また、面談相談のほか、電話での相談にも応じています。「おかしいな」と思ったら、お気軽にご相談ください。
相談ダイヤル ☎(71)0822 IP☎9(71)0822 *火曜日のみ

11月18日 日 >>> 若桜町に大林 素子さん・永富有紀さんが来町! ～NHKジュニアバレーボール教室～

若桜町民体育館でNHKジュニアバレーボール教室が開催されました。講師に元女子バレーボールオリンピック代表の大林素子さんと永富有紀さんをお迎えし、若桜学園児童生徒を含めた八頭郡内の小中学生が教室に参加しました。

普段何気なしに行っている基礎練習の意味や、声を出してコミュニケーションをとることでボールをつなぐことなど、多くのことを児童に指導していただきました。

練習後のトークショーでは、大林さん・永富さんのオリンピック出場秘話や現役時代のトレーニング方法など、バレーボール向上の秘訣や夢あふれるお話をしていただきました。

参加した選手たちは練習内容はもちろん、大林さん・永富さんとの写真撮影やサインをもらうなど、とても有意義な時間を過ごしました。



大林さんが指導してくれました



永富さんの全体指導



氷ノ山から

⑦ 植物の越冬方法

鳥取県は県全域が豪雪地帯に指定されており、氷ノ山も冬になると、一面銀世界へと姿を変えます。植物にとって冬は試練の季節、それを乗り越えて生きていくものにはそれぞれ特徴があります。例えば落葉樹は、葉を落とす前に新たな葉や花となる「冬芽」を作りますが、その冬芽に工夫が隠されています。ひとくちに落葉樹といってもその種類や冬越えの方法は様々で、ブナやミズナラは芽鱗と呼ばれる固い小片で冬芽を覆い守りますし、ヤナギは冬芽に毛皮のコーティングを着せることで寒さに耐えます。

また、氷ノ山の尾根付近に多く見られるチシマザサは、雪が降るとすっぽり埋もれてしま

ますが、ササは柔軟なのでどんなに雪が積もっても折れることはありません。また、雪は冷たいイメージがありますが、雪の中と外の温度を比べると外の方が低く、雪の中にいた方が寒さをしのげます。厳寒の氷ノ山がもたらす低温や強風、乾燥はチシマザサにとって大敵ですが、雪に埋まることで結果としてそれらから身を守ることが出来ます。

氷ノ山は植物が生きていくには厳しい土地です。しかし、このチシマザサのように冬の厳しさに負けない植物たちがいるおかげで、豊かな自然が保たれているのです。

氷ノ山自然ふれあい館
響の森 スタッフ 稲田 創



ミズナラの冬芽

【12月の消費生活相談】

【とき】12月11日(火)・18日(火)・25日(火)
9時～16時

【ところ】地域福祉センター ドリーミー
専用ダイヤル ☎(71)0822 IP☎9(71)0822

一人で悩まず、 まず相談を!

～身近に存在する悪徳商法～

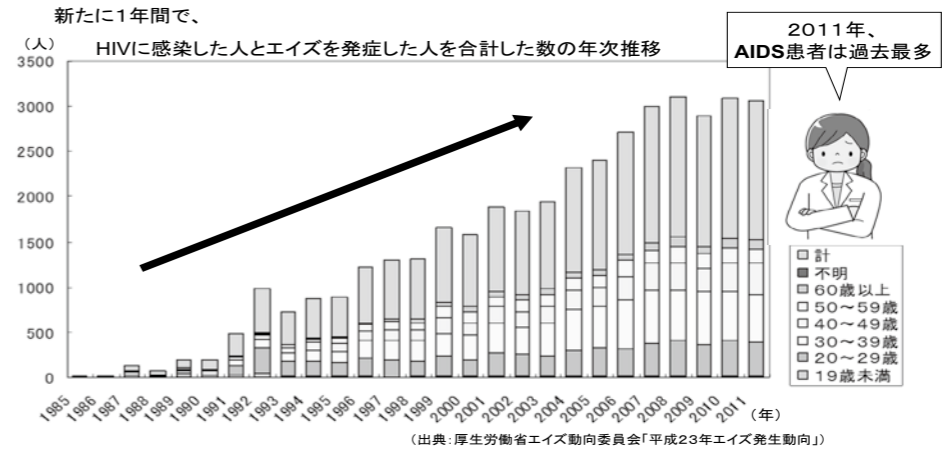

実は、エイズは増えています

あなたとあなたの大切な人を守るために 保健所は、無料・匿名でエイズ検査をしています。

HIV(エイズウイルス)に感染しているかどうかは
検査を受けなければ、わかりません。

- ◆保健所のエイズ検査は、**無料**です。
(検査料金や保険証はいりません)
- ◆保健所のエイズ検査は、**匿名**です。
(名前を聞かず、検査番号を使用します)
- ◆検査内容
HIV検査(迅速検査 または 通常検査)

※迅速検査:陰性以外の場合は確認検査を実施し、2週間後に結果をお伝えします。
※通常検査:2週間後に再度保健所へ来ていただき、結果をお伝えします。
※性感染症(梅毒・クラミジア)もあわせて検査できます。

鳥取保健所
鳥取市江津730(鳥取県立中央病院隣)
☎0857(22)5694

【検査日】
月曜日
(祝祭日及び年末年始を除く)
(受付時間)13時30分～15時30分
(迅速・通常)【要予約】

12月10日(月)【予約不要】
(受付時間)
17時～19時

◆検査の流れ

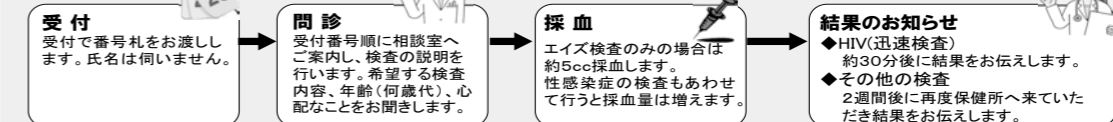

STOP AIDS
エイズの理解と支援を示すレッドリボン

12月1日は世界エイズデーです

<お問い合わせ>
鳥取県 東部総合事務所福祉保健局(鳥取保健所)
☎0857(22)5694



農業委員会
からのお知らせ

利用権設定 事業について

お問い合わせ先
農業委員会事務局
(82)2239
産業観光課
IP9(82)2238

農地の貸し借りをする場合には手続きが必要ですが、利用権設定事業で貸し借りをすると農地法の許可も必要なく、簡単な手続きで農地の貸し借りができます。

貸付期間が満了すれば自動的に地主へ返還され、離作料を支払う必要もありませんので、借り手も期間中は安心して耕作をすることができます。

手続をしていただければ継続して貸し借りをすることもできます。

詳しくは農業委員または農業委員会事務局までお問い合わせください。
(申請書は毎月25日までに提出してください。翌月の定例農業委員会で審議します。)

11月14日に
農業委員会を開催しました。

審議事項
・利用権設定
10件

相談事例



不動産の価値が下落するなか、私は20年も前から高額な賃料を支払っています。

不況で生活が苦しく出費を極力控えたい状況であり、家主に家賃の減額をお願いしました。しかし、家主はこれにに応じてくれず、相変わらずこれまでと同額の賃

料の支払いを求めてきました。私は家主に窮状を訴えましたが聞き入れてもらえないので、抗議すべく減額を主張する額の家賃しか支払わないことになりました。

しかし、これだけで家賃の減額が実現するとは思われません。家賃を減額するためにはどのような手続が必要なのでしょう?

アドバイス



弁護士・上田雅稔氏

今回は、賃料減額について説明します。不動産の価値はバブル期以降低下し続けているにもかかわらず、賃料の方はこれを反映していないと言われているケース、つまり高額な賃料を未だ支払い続けているケースが散見されます。今回は、賃料減額に関わる法律問題について説明します。

賃借人は、公租公課の減

少、不動産価格の低下、近隣建物の賃料相場との対比などから従来の賃料が不当になった場合に、賃料の減額を請求することができます(借地借家法32条1項)。そして、賃借人が応じない場合、賃借人は裁判所に賃料改定の申立を行うこととされています。その際、まずは調停手続による話し合いによって解決を目指すことになりますが、調停による解決が実現しない場合には、賃借人は賃料減額請求訴訟を提起して裁判による解決を目指すことにな

ります。賃料の算定方法は、スライド方式、利回り方式などいくつかの算定方法があり、これらの算定方法により算出されます。

なお、賃借人から賃料減額請求を受けた場合、賃借人は減額を正当とする裁判が確定するまでの間、相当と認める額の賃料の支払いを請求することができます。したがって、賃借人が従前と同額の賃料の支払いを求めたにもかかわらず賃借人がその額の支払いを行わず減額を主張する額の支

払いか行わない場合、賃借人は賃料不払いの債務不履行を理由に賃貸借契約を解除することができます。賃借人が減額を主張する額しか支払わないのであれば、不足額が多額にならないよう注意すべきでしょう。裁判により確定した適正賃料が賃借人が払っていた賃料より低額である場合、賃借人はその差額に受領時から年1割の利息を付して賃借人に返還すべきこととされています。具体的な手続など詳細は消費生活相談窓口にてご相談ください。



隣保館だより

記事に関するお問い合わせ
高野隣保館 ☎(82)1602
IP☎9(82)1602
✉rinpokan@town.wakasa.tottori.jp

部落解放「ふれあい祭り」開催中止に関するお詫び

11月11日（日）隣保館で開催を予定しておりました「ふれあい祭り」は、悪天候により中止とさせて頂きました。
当日、会場までおこしいただいた皆様、出演者の皆様、協賛/協力者の皆様、そして「ふれあい祭り」を楽しみにされていた全ての皆様のご期待に添えぬ結果となってしまい、ご迷惑をおかけいたしましたことを心よりお詫び申し上げます。

★11月10日(土) 「ふれあい祭り」老人クラブ交流会



(高野老人クラブと若桜町老人クラブ連合会)

★11月10日(土)「人権コンサート」



★「ふれあい祭り」展示作品の紹介



(若桜学園小学生・中学生)



(保育所・幼稚園)

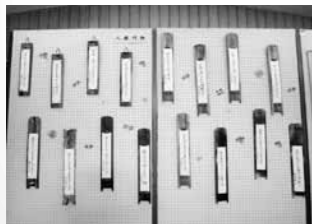

(人権川柳)



(書道教室)



(グラスアート)



(読み聞かせ教室)



忠魂碑付近を清掃する山田町老人クラブ

今月の言葉
理想郷 誰にもやさしい 若桜町



若荷谷・刈見バイパス 開通(国道482号)

念願の国道482号の若荷谷・刈見バイパスが11月24日開通いたしました。当日は、平井知事や草田国土交通省中国地方整備局地域道路調整官ほか多数のご来賓の出席のもとで、盛大に開通式が行われました。
この一般国道482号は、京都府宮津市を起点として、鳥取県米子市までの330キロメートルに及ぶ幹線道路でありまして、若桜町にとつては国道29号から、わかさ氷ノ山スキー場や氷ノ山自然ふれあいの里への観光道路でありますし、沿線住民の皆さんの生活道路でもあります。
総事業費が83億と莫大な事業費でありまして、平成

5年に着工してから今日まで、実に20年間に及ぶ大工事でした。その間には用地交渉が難航し、幾多の困難もあったと思います。このバイパスの完成により、冬期間の円滑な交通が確保され、氷ノ山の観光客や沿線住民の方々の安全性と利便性が向上します。
江戸時代初期の藩政時代には、氷ノ山を越えて但馬への道は庶民の旅としてお伊勢参りの本道でもあり、この地域の道路の歴史の重みを感じます。
平井知事のご理解により、若荷谷・巻米までの間、400メートルのバイパスもすでに事業着手されております。また、県境から兵庫県香美町と一緒に、早く整備を関係機関に要望しております。

この国道482号の整備が鳥取県、兵庫県、若桜町、香美町にもたらす経済効果は計り知れないものがあると思っております。ぜひ開通させたいと思います。
20年間という長い月日の工事でありましたが、用地関係者、工事関係者や工事発注者である鳥取県に厚くお礼を申し上げます。



開通式でのテープカット

「ふるさと」は元気で 鳥取若桜会60周年 記念フォーラム

鳥取若桜会(会長 吉田幹男)では創立60周年を記念して、このほど若桜町公民館で「はじめよう、あなたの地区の若桜学」をテーマに記念フォーラムを開催されました。
実は、鳥取若桜会は昭和28年に設立されまして、今日までふるさと若桜の発展のため「一日ふるさと帰り」「桜の植樹」「イベントの参加や講演会」などを開催して、ふるさと若桜をご支援していただいております。今回は創立60周年を記念して、もともと若桜町に



若桜を元気にすることについて意見交換がされました

そのためには行政にだけ頼らず、住んでいる私たちが何をすべきかをもっと学び、行動を起こすようにと熱い思いで開催していただきました。
当日は、吉田会長が若桜学のすすめと題して基調講演後、5団体の代表の活動報告と意見交換会を行いました。若桜町には自然、文化財、文化、人材など貴重なお宝がたくさんあります。このお宝を活用した町づくりをすることが、大切であると感じました。
当日は、鳥取若桜会から会員30名が若桜鉄道を利用して来町され、町民の皆さんと一緒に意見交換することができました。鳥取若桜会には、とってもよい機会を与えていただきました。



忠魂碑付近を清掃する山田町老人クラブ

若桜の老人クラブは元氣!
老人クラブの皆さんは、グラウンドゴルフ、花づくり、奉仕活動、社会見学、講演会など生涯学習を通じて活動していただき、大変嬉しく思います。
今、一番若桜で活動していただいているのは老人クラブの皆さんかもしれません。奉仕活動で汗を流したときの満足感は、やったものでなければわかりません。これからも、若桜町の「若いもんだ!」という気持ちで頑張っていたきたいと思っております。
寒くなるので風邪をひかないようにしましょう。インフルエンザの予防接種は65歳以上の方は500円の負担です。

新 着 図 書

2012. 10. 31 まで

《 文 学 》	《 そ の 他 》
・九州新幹線マイナス1 西村 京太郎	・この年齢(とし)だった! 酒井 順子
・京都鞍馬海道殺人事件 木谷 恭介	・アメリカに潰された政治家たち 孫崎 享
・花見ぬひまの 諸田 玲子	・子どもの学力は「読解力」で決まる! 齊藤 孝
・アスクレピオスの愛人 林 真理子	・人生がときめく片づけの魔法 2 近藤 麻理恵
・京都鴨川殺人事件 梓 林太郎	・体が勝手にやせる食べ方 辨野 義己
・はつこひ写楽 鳴海 章	・いのちの使い方 日野原 重明
・短夜の髪 澤田 心子	・フロントガーデン 宇田川 佳子
・生きるほくら 原田 マハ	・編み込みニット リトルバード
・犬とハモニカ 江國 香織	
・逆浪果つるところ 7(蝦夷編) 逢坂 剛	《 ヤングアダルト 》
・光圀伝 冲方 丁	・きみスキ 梨屋 アリエ
・塩の街 有川 浩	《 児 童 書 》
・あと少し、もう少し 瀬尾 まいこ	・ヒットラーのむすめ ジャッキー フレンチ
・ソロモンの偽証 第3部 宮部 みゆき	・旧約聖書物語 上・下 ウォルター デラメア
・憑物語 西尾 維新	・だれかさんのかばん 森山 都
・ルパン、最後の恋 モーリスブラン	・魔女のステキな冬じたく あんびる やすこ
・シスター ロザムンドラプトン	《 絵 本 》
・人間の縁 浅田 次郎	・フンボルトくんのやくそく ひがし あきこ
・モリー先生との火曜日 ミッチ アルボム	・せいぎのみかた みやにし たつや
・幸いは降る星のごとく 橋本 治	・川のぼうけん エリザベスローズ
・春霞の乱 佐伯 泰英	《 郷 土 》
・それでも地球は回ってる 10 三谷 幸喜	・因幡東照宮 檜谿神社 中村 忠文
・ブスの瞳に恋してる 4 鈴木 おさむ	・こんな日本をつくりたい 石破 茂
・現代語で読む野菊の墓 伊藤 左千夫	・旅のしおり 門村 千代

※この他にもたくさん入ってきていますので、当館新刊コーナーをご覧ください。

ほんのひろばだより

2012.12 No.99

わかさ生涯学習情報館

Tel 0858(82)6860

IP 9(82)6860

FAX 0858(82)6861

読書週間イベントにご参加ありがとうございました!



読書週間イベント「本を読んで図書カードをゲットしよう!」にご参加いただき、ありがとうございました。300枚を超える応募があり、期間中たくさんの方が情報館に足を運んでくれました。11月10日(土)に当選者10名の発表を行い、当選者に図書カードを進呈しました。



「12月の行事の本」

クリスマス関連のおはなし、冬至やすすはらいなど日本の行事の本、大掃除など年越しの準備に役立つ本を展示しています。



年末年始・蔵書点検のおしらせ

年末年始と蔵書点検のための長期休館のおしらせです。

年末年始: 12月30日(日)~1月4日(金)
蔵書点検: 1月29日(火)~2月1日(金)

利用者みなさまにはご迷惑をおかけしますが、ご理解とご協力をよろしくお願いいたします。期間中の本の返却は返却ポストにお願いいたします。

ほんのひろば カレンダー

12月							1月						
日	月	火	水	木	金	土	日	月	火	水	木	金	土
						1			1	2	3	4	5
2	3	4	5	6	7	8	6	7	8	9	10	11	12
9	10	11	12	13	14	15	13	14	15	16	17	18	19
16	17	18	19	20	21	22	20	21	22	23	24	25	26
23	24	25	26	27	28	29	27	28	29	30	31		
30	31												

※第1~第4火曜日「本の巡回便ムーブック」運行
 【貸出冊数と期間】 1人5冊まで、2週間
 【開館時間】 10時~18時
 【休館日】 毎週月曜日・祝日・毎月最終木曜日・年末年始

どなたでも利用料金は無料です

(営業日) 毎週水、木、土、日曜日
 10時30分~18時30分
 (休館日) 毎週火曜日
 (火曜日が祝日の場合は水曜日が休館日になります。)

年末年始の営業予定

12月29日(土) → 通常営業
 12月30日(日) 休館日
 12月31日(月) 休館日
 1月1日(火)
 1月2日(水)
 1月3日(木)
 1月4日(金)
 1月5日(土) → 通常営業

2013年もよろしくお祈りします

今年も残すところあと1ヵ月。元気に新年を迎えたいものですね!

風邪をひかないためにも、温水プールで体力づくりに取り組んでみませんか? 小さいお子さんからご年配の方まで、楽しんで参加できる教室をご用意しております。詳しくは、温水プールまでお問い合わせください!

そして2013年を更に良い年にしましょう

今年一年、温水プールをご愛顧頂き本当にありがとうございました。来年もよろしくお祈ります。 スタッフ一同

◎小学生水泳教室

カエルコース	イルカコース	シャチコース	クジラコース
1日・15日(土) 10時40分~11時30分	1日・15日(土) 10時40分~11時30分	1日・15日(土) 11時40分~12時30分	1日・15日(土) 16時40分~17時30分
6日・20日(木) 17時40分~18時30分	6日・20日(木) 17時40分~18時30分	6日・20日(木) 17時40分~18時30分	6日・20日(木) 17時40分~18時30分

2012・12月号 NO.96
 わかさ温水プール だより
 TEL: 82-2306 FAX: 82-2306



若桜コーラス25周年記念コンサート

11月4日(日)、若桜町公民館のサークルとして活躍されている若桜コーラスが、結成以来25周年を迎え、記念コンサートを開催されました。仲間と歌う楽しさや喜びに魅せられ、歌い続けられてこられた日頃の感謝の気持ちを表現されたコンサートとなりました。



美しいハーモニーは観客を魅了しました



シンセサイザーによる尺八や琴の音などの演奏

年末年始の休館について

12月30日(日)～1月4日(金)まで、若桜町公民館・池田分館は休館とさせていただきます。ご迷惑をおかけしますがご了承ください。

郷土文芸 (敬称略)

川柳 (ついでに吟社)

独り住み情報難民でいます 植田みのる
 美味しさのポイント上げた若桜米 車井 信恵
 カーナビをうふふと笑う渡り鳥 門村 千代
 ダイエット秋が終わってからにする 蔵本 悦子
 日本語を喋ると石が飛んでくる 中田 房江
 ノーベル賞明るいニュース有り難う 茗荷 きみ
 ポイントの倍増セール待つて買う 盛田 夢路
 コーラスを口ずさみつつ秋の風 石岡せつ子
 ポイントを溜めて貯金をした気分 西谷 幸子
 遅咲きの私は今が花ざかり 谷口 史子
 ポイントを稼いでおくか闇魔様 永原 昌鼓
 土地訛り日本語なのに分からない 土岐 昌子
 早いもの月日は流れもう師走 藤原美智恵
 秋夜長食べるか寝るか川柳か 川上 巧
 問診でまず酒の量訊く主治医 山本 欣和

永田町ボスの動きで大慌て 盛田 康秋
 松茸は落葉押さえて指で採る 中島 寿道
 日本人とともに日本語が出来ぬ 竹口 清信
 日本語はいいな川柳和歌俳句 岡崎 彰夫
 ふるさとの人も山河も器量よし 藤原 鬼桜
 俳句 (若桜いづみ俳句会) 西尾 青雨
 蔓引けばぼろぼろ隠れゆく零余子 中村 節枝
 目の前の届かぬ枝に柿たわわ 山根 里江
 新蕪に閉じ込められし陽の匂ひ 坂口 仲子
 敬老日パン食競争盛り上がり 谷口 裕子
 拍手を打ちて加はる秋祭 谷口 裕子
 俳句 (鶴尾句会) 山本 小品
 野仏の色なき風に頭を晒す 山本 小品
 赤い羽根つけて一礼手話始む 田島 富子
 炬開きを気遣ひくれし子の電話 谷口 裕子
 木もれ日を浴びて白萩こぼれこり 盛田 紘子
 秋の虫仮設キッチン声高し 茗荷 恵子

若桜氷ノ山寿大学 第6回寿杯グラウンドゴルフ大会

9月27日(木)、さわやかな秋空の下、会員45名の熱戦が繰り広げられました。

結果は次の通りです。(敬称略)

優勝 伊井野 保幸(屋堂羅)

準優勝 大久保 民雄(来見野)

3位 中尾 とう(栃原)

ホールインワン賞

伊井野保幸(2)、大久保民雄、

中尾とう、君村倫子、盛田スミ子、

谷口和恵



表彰を受ける伊井野さん

池田分館調理室の改修工事が完了

池田分館の調理室改修工事が無事完了し、11月1日(木)から利用可能となりました。

利用者の方が使いやすい配置や流し台への改修、また、床面は、水を流さないドライ方式とするなど清潔を保つ工夫がされています。みなさまがお気軽にご利用ください。



調理室が改修されました

サークル紹介はがき絵

会員5名。第一、第三の水曜日の午前10時から11時半まで、山本欣和さんのご指導を受けております。

入会動機は、「はがき絵や俳画が描きたい」、「好きなことを続けたい」、「描くことを好きになりたい」と、それぞれ異なりますが、「日々、前向きに!」は、共通の気持ちです。

しかし、始めてみると中々で、一筆で濃淡のある花卉の色づけ。一筆で太さや陰影の変わる枝の線書き。筆の水量などなど、難しいですが、喜びも感動もあります。脳活に最高!始めてみませんか!入会をお待ちしております。



一緒に筆を動かしませんか

